

REEL 19

START

MICROFILMED 2016

For: Leo Baeck Institute
15 West 16th Street
New York, NY 10011

FILMING POSITION: IB

REDUCTION RATIO: 12x

DATE FILMING BEGAN: 1/22/16

TECHNICIAN: Aneesa Jones



HUDSON ARCHIVAL[®]

WE HAVE A PASSION FOR PRESERVATION.

845.338.5785 HUDSONARCHIVAL.COM PO BOX 640. PORT EWEN, NY 12466

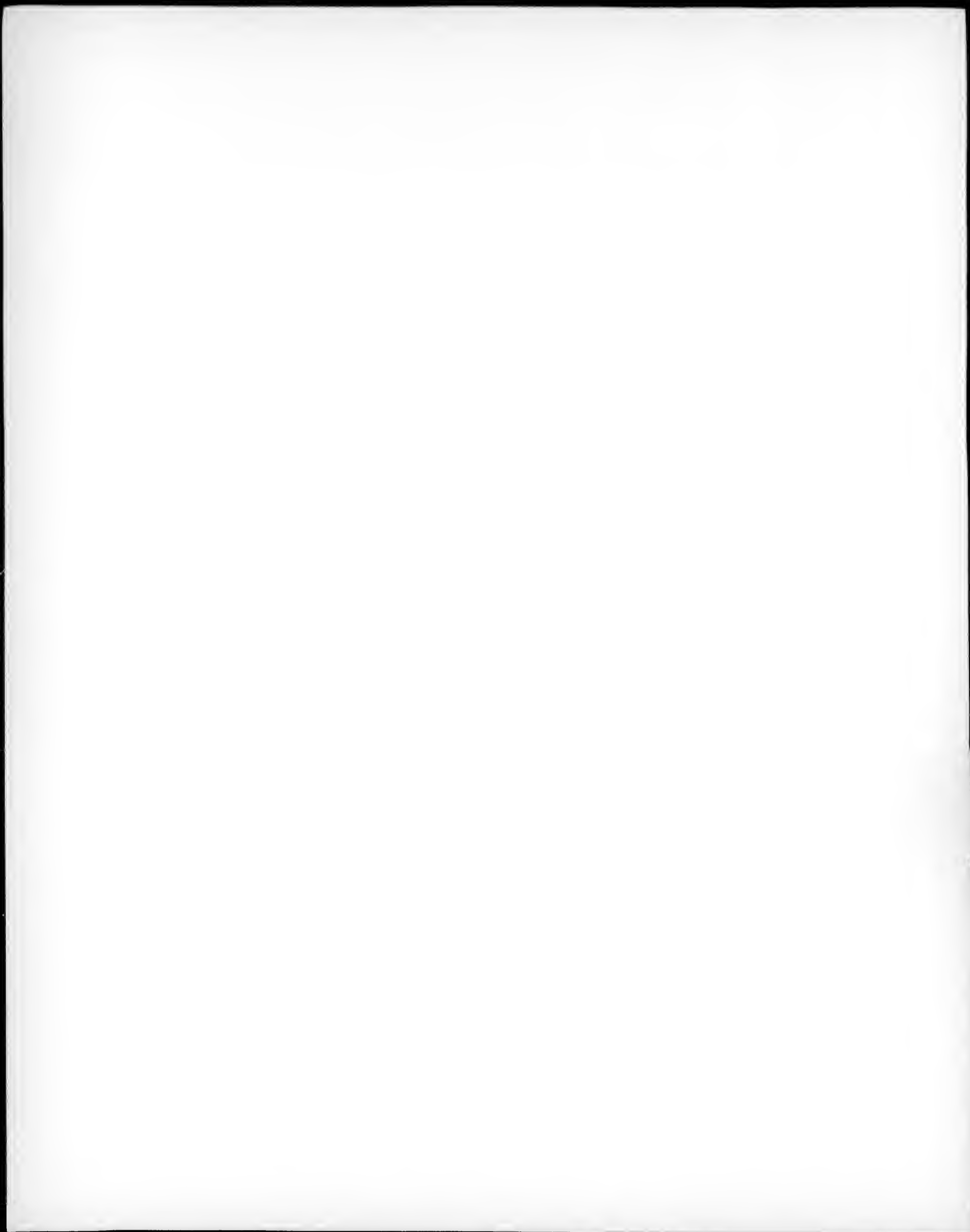
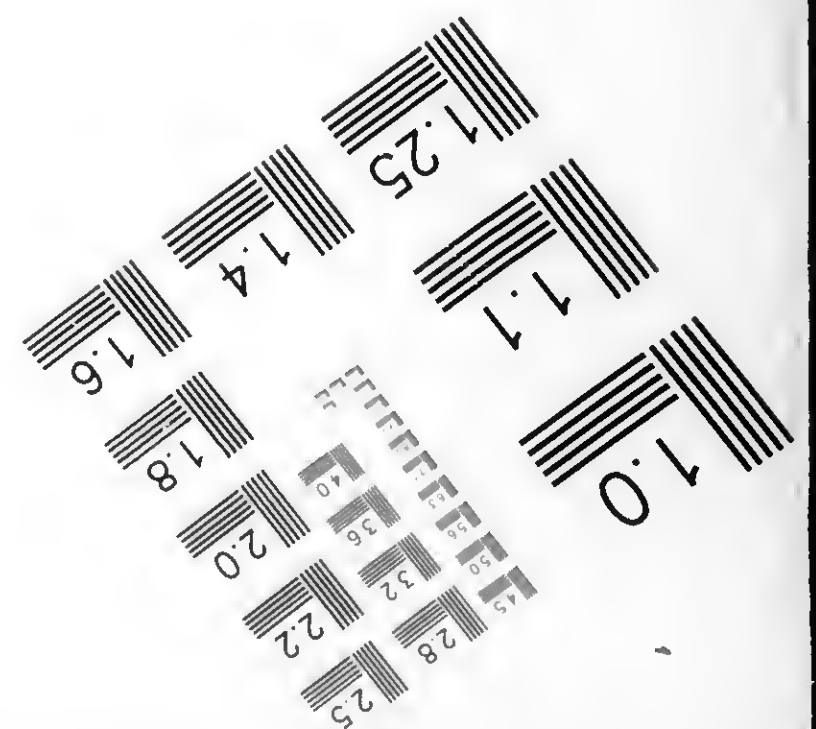
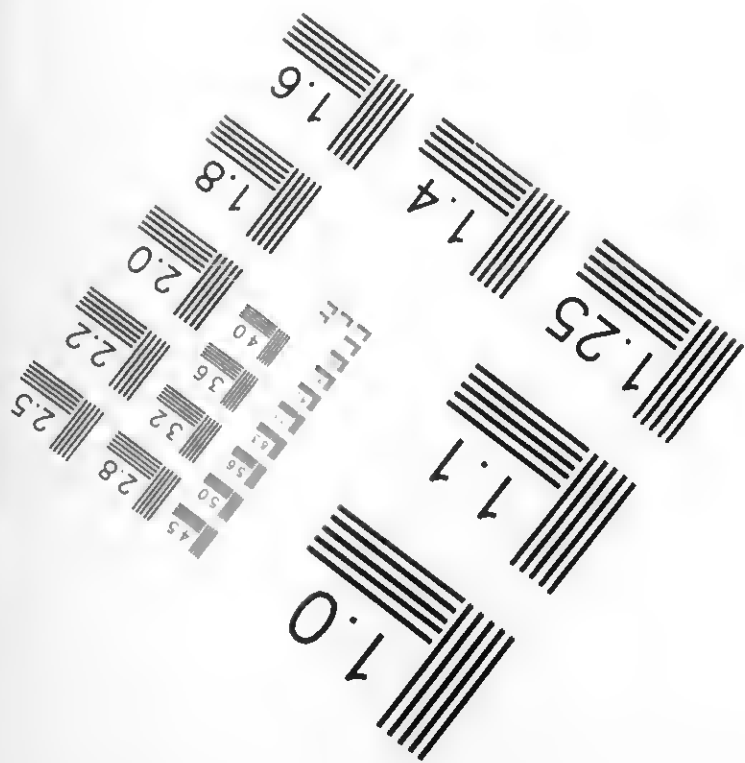
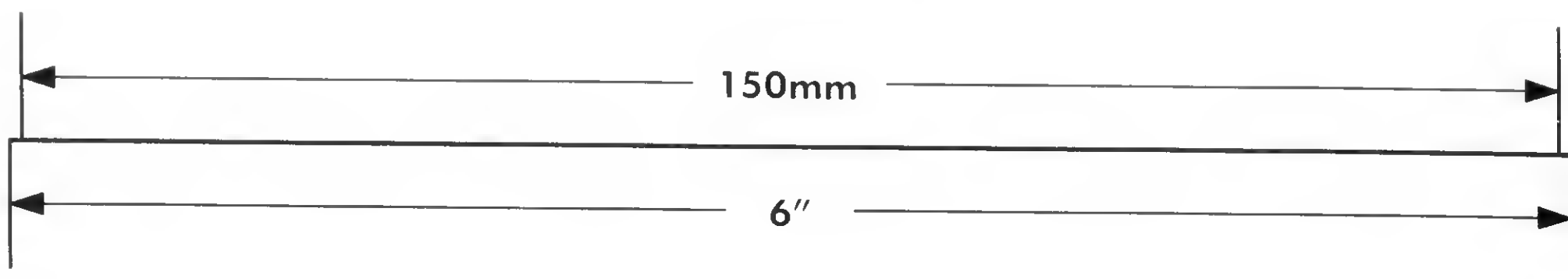
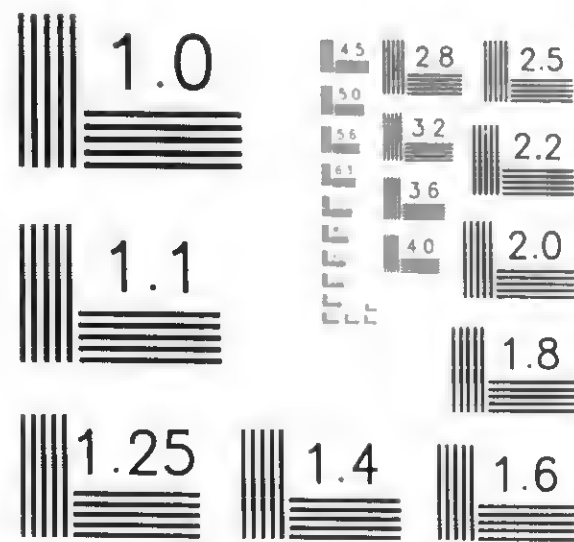
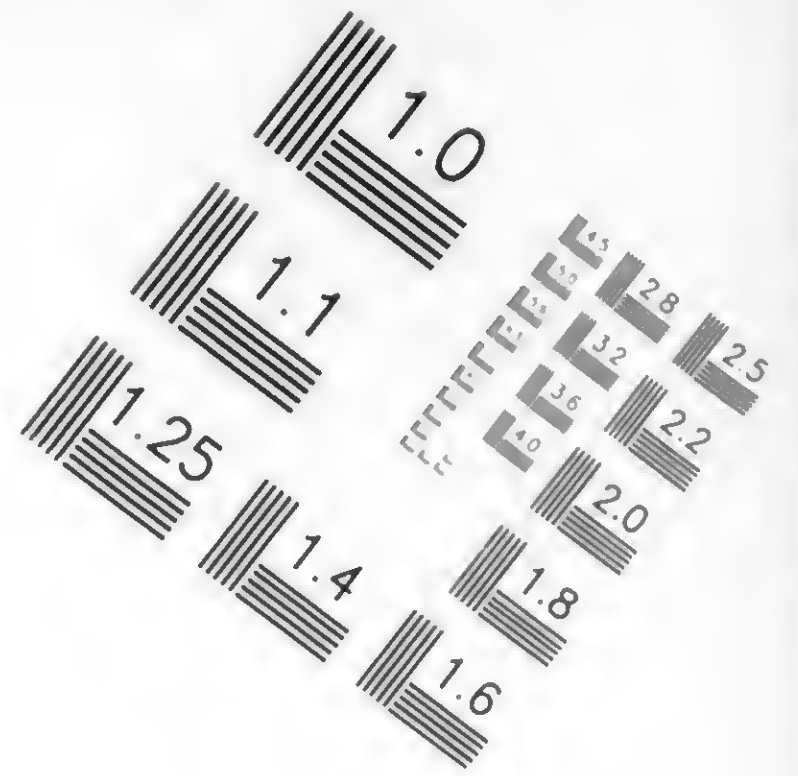
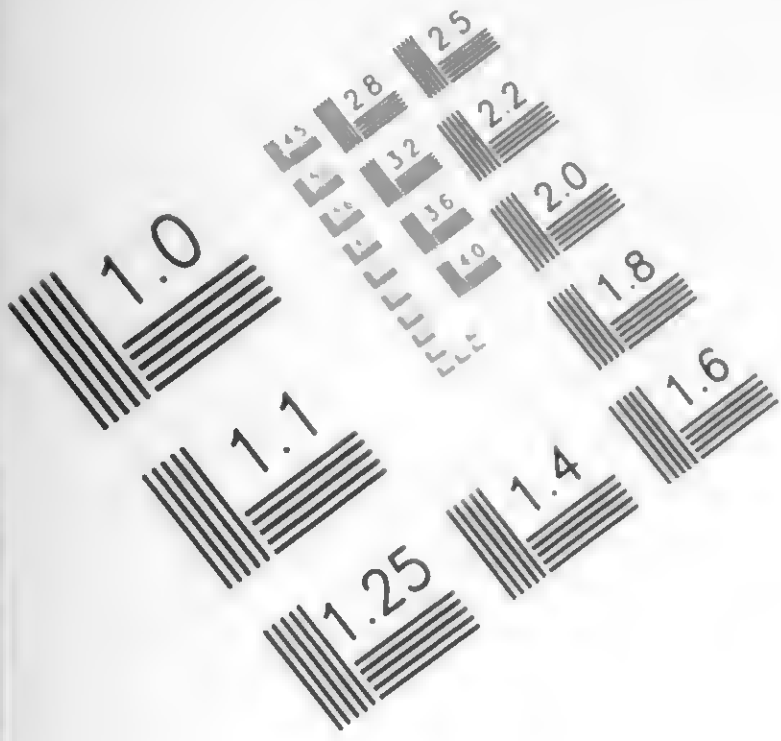

IMAGE EVALUATION TEST TARGET (QA-3)



APPLIED®
IMAGE
Group-
IMAGING



1653 East Main Street
Rochester, NY 14609 USA
Voice (585) 482-0300
Fax (585) 288-5989

© 2003, APPLIED IMAGE, Inc., All Rights Reserved Rev 1 00

COPYRIGHT STATEMENT

The copyright law of the United States – Title 17, United States Code - concerns the making of photocopies or other reproductions of copyrighted material.

Under certain conditions specified in the law, libraries and archives are authorized to furnish a photocopy or other reproduction. One of these specified conditions is that the photocopy or reproduction is not to be “used for any purpose other than private study, scholarship, or research.” If a user makes a request for, or later uses, a photocopy or reproduction for purposes in excess of 'fair use', that user may be liable for copyright infringement.

This institution reserves the right to refuse to accept a copy order if, in its judgment, fulfillment of the order would involve violation of the copyright law.

**DENSITY INCONSISTENT
DUE TO VARYING
SHADES AND COLORS
OF DOCUMENTS**



Guide to the Papers of the Hirschland Bank and Family 1819-1999

AR 25638

Processed by Dianne Ritchey

**Leo Baeck Institute
Center for Jewish History
15 West 16th Street
New York, N.Y. 10011
Phone: (212) 744-6400
Fax: (212) 988-1305
Email: <http://www.lbi.org/ask>
URL: <http://www.lbi.org>**

© 2015 Leo Baeck Institute. All rights reserved.

Center for Jewish History, Publisher.

Electronic finding aid was encoded in EAD 2002 by Dianne Ritchey on October 9, 2015. Description is in English.

Descriptive Summary

Creator: Grunebaum, Michael

- Title:** Hirschland Bank and Family Collection
- Dates:** 1819-1999
- Dates:** bulk 1925-1970
- Abstract:** The Hirschland Bank and Family Collection contains the family papers and banking records of the Hirschland banking firm established by Simon Hirschland in Essen. Family papers pertain to members of the Hirschland, Grünebaum, Neumann and other families, with an emphasis on family members' emigration and role in the family firm. Banking records focus on the history of the family firm from the 1930s through the 1960s, including records of successor financial firms. The collection includes prolific correspondence, banking files and financial records, family papers, official documents, photographs and photo albums, contracts, and other papers.
- Languages:** The collection is in German, English and Dutch.
- Quantity:** 5.5 linear feet.
- Identification:** AR 25638
- Repository:** Leo Baeck Institute
-

Historical Note

On September 1, 1841 Simon Hirschland founded a banking and commercial firm in Essen, Germany. In its early years the firm concentrated on money exchange, bank discount, investment management, and loans. In the 1840s it had business relationships with such industrialist families as Krupp, Stinnes and Dinnendahl. In 1874 Simon Hirschland's son Isaak Hirschland became a partner in the firm. During his years in the firm it was expanded to include smaller craftsmen, aiding in the development of Essen as a center of industry. For his work Isaak Hirschland received the title of *Kommerzienrat* and was awarded by being named a member of the Roter Adler (Order of the Red Eagle). He was also head of the Jewish Community of Essen for 36 years, with members of the Hirschland family having been involved in civil and philanthropic work.

Following the death of Isaak Hirschland on April 3, 1912 his sons Kurt Martin Hirschland and Georg Simon Hirschland took over the family banking firm. They fostered the connections of the firm in the industries and associations of the Rhine-Westfalen area, as well as developed its international connections. During the occupation of the Rhineland following World War I, the firm opened a branch in Hamburg.

In 1923 Erich Otto Grünebaum, the son of Kurt and Georg Hirschland's sister Agathe and her husband Ernst Grünebaum, joined the Simon Hirschland bank, first working as a foreign

exchange clerk, and eventually becoming head of the foreign exchange department. In 1933 he married Gabrielle Neumann, daughter of Emil and Ella Neumann. Three years later Erich Grünebaum was made a partner of the Simon Hirschland firm. In 1938 the Simon Hirschland bank was Aryanized, and renamed Burkhardt & Co. By 1938 most members of the family had left Germany, with many of them immigrating to England and the United States. After a short stay in Sweden, Erich Grünebaum lived in London and then Canada before eventually settling with his family in Westchester County, New York where his brother already resided. After immigration to the United States the family used the surname Grunebaum; this spelling is used in this finding aid. Erich and Gabrielle Grunebaum, along with other Hirschland family members, assisted in providing financial support for emigration from Germany for many other family members, friends and former Hirschland bank employees. The branch of the family banking firm that Erich Grünebaum helped to establish in New York was known as the New York Hanseatic Corporation.

Scope and Content Note

The Hirschland Family and Bank Collection documents both the lives of members of the larger Hirschland and related families as well as the Simon Hirschland bank and its successor corporations. Family documentation pertains to members of the Grünebaum, Hirschland, Neumann and other families. The collection includes prolific correspondence, banking files and financial records, family papers, official documents, photographs and photo albums, contracts, and other papers.

Series I contains the papers of family members. Much of the family correspondence also relates to the Hirschland bank as several of the family members were employed there. Another frequent topic of the collection's correspondence is emigration, including immigration assistance by family members for others, and family news. The bulk of the family members in the collection are Erich and Gabrielle (née Neumann) Grunebaum, whose papers comprise the first subseries of Series I, but many other family members of the Grünebaum, Hirschland and Neumann families are also represented in Series I. Among the Hirschland family papers here are some papers of Georg Hirschland, a prominent member of the Jewish Community in Essen. Personal family papers also include poetry, wedding memorabilia and photographs, but there is also a large amount of official documents, especially citizenship and identification papers likely used in the emigration of family members from Germany to other countries such as the United States and England. Information on family members' investments, stocks, and other property is also present.

Records relating to the Hirschland family bank and its successor corporations and banks in which family members were partners comprise the second series of the collection. Although many of the

papers in this series pertain to Bankhaus Burkhardt & Co., Hirschland bank successor or affiliated corporations New York Hanseatic Corporation, K.L. & Co., and Amsterdamse Crediet Maatschapij are also prominent among the financial institutions documented here. These records provide extensive information on the securities or investments of the various corporations and banks. In addition to considerable correspondence, the records also consist of many partnership contracts or agreements in this series that pertain to these institutions.

Arrangement

This series is arranged in two series in the following manner:

Series I: Family, 1819-1999

Subseries 1: Erich Otto Grunebaum, 1911-1957

Subseries 2: Other Grünebaum Family, 1885-1975

Subseries 3: Neumann Family, 1897-1961

Subseries 4: Hirschland Family, 1873-1985

Subseries 5: Immigration and Finances, 1931-1947

Subseries 6: General Family Papers, 1819-1999

Series II: Banking 1938-1993

Subseries 1: Transfile Files, 1938-1971

Subseries 2: Other Banking Papers, 1938-1993

Access and Use

Access Restrictions

Open to researchers.

Access Information

Readers may access the collection by visiting the Lillian Goldman Reading Room at the Center for Jewish History. We recommend reserving the collection in advance; please visit the [LBI Online Catalog](#) and click on the "Reserve" button.

Use Restrictions

There may be some restrictions on the use of the collection. For more information, contact:

Leo Baeck Institute, Center for Jewish History, 15 West 16th Street,
New York, NY 10011

email: <http://www.lbi.org/ask>

Access Points

Click on a subject to search that term in the Center's catalog.

Individuals:

[Grunebaum, Gabrielle](#)
[Grunebaum, Erich Otto](#)
[Grünebaum family](#)
[Grünebaum, Ernst](#)
[Hirschland family](#)
[Hirschland, Georg](#)
[Hirschland, Kurt](#)
[Newman family](#)

Organizations:

[Amsterdamse Crediet Maatschappij N.V.](#)
[Bankhaus Burkhardt und Co.](#)
[Bankhaus Simon Hirschland \(Essen\)](#)
[K. L. & Co.](#)
[New York Hanseatic Corporation](#)

Subjects:

[Banks and banking](#)
[Emigration and immigration](#)
[Investments](#)
[Jewish families](#)
[Restitution and indemnification claims \(1933- \)](#)
[Securities](#)

Places:

[Essen \(Germany\)](#)

Document Types:

[Clippings \(information artifacts\)](#)
[Contracts](#)
[Correspondence](#)
[Financial records](#)
[Ledgers \(account books\)](#)
[Legal documents](#)
[Manuscripts \(document genre\)](#)
[Minutes \(administrative records\)](#)
[Official documents](#)
[Photographs](#)
[Poems](#)
[Reports](#)

Related Material

See also the Hirschland Bank Collection, [AR 25342](#).

Separated Material

A few books and publications were removed from this collection to the LBI Library. Photocopies of the works' titles and bibliographic information were retained in the collection where the books were originally located.

Preferred Citation

Published citations should take the following form:

Identification of item, date (if known); Hirschland Bank and Family; AR 25638; box number; folder number; Leo Baeck Institute.

Processing Information

When processing of the archival collection began, some original order was observed among portions of the collection (alphabetical correspondence files and sequences of "transfile" folders pertaining to banking and to the Jewish Community of Essen). This original order was retained and these groups of folders moved to the applicable series based on their contents. The remainder of the files were organized into series by content as well.

Container List

Series I: Family, 1819-1999

This series is in German and English.

3.5 linear feet.

Arrangement:

Divided into six subseries:

Subseries 1: Erich Otto Grunebaum

Subseries 2: Other Grünebaum Family

Subseries 3: Neumann Family

Subseries 4: Hirschland Family

Subseries 5: Immigration and Finances

Subseries 6: General Family Papers

Scope and Content:

The first series of this collection holds the papers of various members of the greater Hirschland family, especially including members of the Grünebaum, Hirschland, and Neumann families. This series contains extensive correspondence, official documents, financial and legal papers, photographs and photo albums, poems, and other papers.

The largest area of this series is the first subseries, which holds the papers of Erich Otto Grunebaum and his wife Gabrielle (née Neumann). Their extensive correspondence provides information on Erich Grunebaum's employment, including his education and early career. The correspondence also pertains to the immigration of family members and friends as well as conveying news of other family members. Information on their finances and news of the

Simon Hirschland bank is also present.

Subseries 2 through 4 contain smaller amounts of papers of other areas of the family, including other Grünebaums, Hirschlands and Neumanns. Much of these three subseries are composed of family papers, with such documents as poems, official papers, and correspondence. Hirschland family papers include papers of Georg Hirschland, who was a leader in the Jewish Community of Essen and whose papers include papers of the community, such as correspondence and meeting minutes from committees of which he was a member.

Subseries 5 holds further immigration papers of family members, particularly of Grunebaum family members. Among these papers are routine forms and correspondence related to immigration as well as documentation of family finances.

General family papers that pertain to various branches of the family as well as to the history of the family comprise Subseries 6. These papers include some genealogical notes, family papers, and many photographs.

Subseries 1: Erich Otto Grunebaum, 1911-1957

This subseries is in German and English.

1.5 linear feet.

Arrangement:

Divided into correspondence and papers.

Scope and Content:

Subseries 1 contains the correspondence and papers of Erich Otto Grunebaum and his family. Some correspondence folders include the letters of his wife, Gabrielle Grunebaum, with others. Although much of the correspondence relates to business matters, which is mentioned in every folder of this subseries, there are also folders that contain correspondence between the Grunebaums and family and friends. When corresponding with family, Gabrielle and Erich Grunebaum are sometimes called collectively the "Gaberichs." This subseries included some original order, including alphabetical files, alphabetical immigration files, and correspondence files; these designations were retained in folder titles.

The initial alphabetical files of this subseries primarily focus on the family bank's business affairs, reflecting on numerous concerns of the bank and its activities as well as its trading and stocks. Many letters from 1936 in folder 1/1 congratulate Erich Grunebaum on being made partner in the Simon Hirschland bank. 1936 letters in folder 1/3 include a copy of the annual report of the bank's Essen branch as well as mentioning his upcoming trip to America and the transferring of shares to the bank. Some of this correspondence, especially in 1938, mentions immigration.

Eight folders pertain to Erich Grunebaum's assistance in the immigration of others, including family, friends and former bank staff. Letters from those abroad include letters from contacts in Palestine, England, Switzerland, Mexico and California. In folder 1/15 Gabrielle Grunebaum mentions their belief that they had a duty to care for others; this folder also holds letters that mention details of their own immigration, including their deliberation between South America or Canada as destinations of immigration. A frequent correspondent was Charlotte (Lotte) Grieg, Gabrielle Grunebaum's sister, who lived in Kew Gardens, New York. Lotte and her husband Lawrence Greig are sometimes addressed collectively as "Lolos." In folder 1/16 Charlotte's letter of November 10, 1938 mentions the news coming out of Germany and her relief that Gabrielle and Erich were then living in Sweden. The following folder holds correspondence of Gabrielle and Charlotte's parents, Emil and Ella Neumann, who were in Ascona, Switzerland; their letters provide parental advice and some details on their own lives. The following folder contains letters of Gabrielle Grunebaum, including letters relating to her assistance in the emigration of a former secretary of George Hirschland and the secretary's sister. Further assistance in this matter is found in folder 1/19. A letter of Erich Grunebaum's from May 1939 in folder 1/20 discusses the changes in Germany and how they affected finances and business. In addition, a letter of September 1939 indicates that most of the family had by then left Germany, with the exception of his grandfather. Another letter in this folder gives Erich Grunebaum's assessment of politics in the United States.

Folders 1/21-1/22 hold early correspondence between Erich Grunebaum and his parents, Ernst and Agathe, while Erich was a young man just entering the family banking business. The letters often mention the business affairs of the bank. In addition, a 1928 letter from Erich describes a trip to San Salvador that mentions the sights and his interactions with local residents. An undated letter from his sister Dorothee congratulates him on his engagement to Gabrielle Neumann. Many of the later letters from these two folders depict aspects of Erich's life in Hamburg, with news of the family members who resided there along with daily news, such as the activities of the bank office where he worked.

Folders 1/23-1/24 holds letters that pertain to the bank's financial situation in 1939, including related telegrams, but also mention the immigration of family members. Some letters are of Fritz Fenthol, a lawyer for the family business.

Nine folders hold the correspondence of Lutz Grunebaum, Erich Grunebaum's brother, and Lutz's wife Doris. The earliest correspondence of Lutz, in folder 1/25, references Erich Grunebaum's early schooling, as well as his plans in April 1923 to go to the United States. Many letters date from 1927-1928 when Erich Grunebaum was traveling through the Western United States and South America; at this time he worked for Goldman Sachs but also conducted Simon Hirschland banking business while

abroad. Several letters mention his working in Buenos Aires, while in a letter of March 1, 1928 Erich Grunebaum describes his trip through the Panama Canal. The following folder mentions Erich's return to Essen in January 1929 and a new position; most of this folder relates to discussion of bank affairs and stocks. Similar topics will be found in folder 1/27, which also considers the financial situation in Germany and the United States and the role of politics in relation to it. Folder 1/28 includes letters from Lutz in New York to Erich in Hamburg that focus on the effects of the new laws affecting Jews in Germany in 1933. The following folder includes letters that mention the economic situation in the United States, and Erich's skepticism of Roosevelt's New Deal. Folder 2/1 focuses on family news with frequent mention of the immigration troubles of family members Julius and Bernd Weinberg. An August 1, 1938 letter comments on the encroaching Aryanization of banks. Folder 2/2 largely focuses on the immigration of Erich Grunebaum's own family. In the following folder, which centers on family news, is a letter indicating that as of June 1940 Erich Grunebaum was living in Montreal, Canada.

Folder 2/5 holds correspondence with Georg Hirschland, Erich Grunebaum's uncle. This correspondence primarily discusses stocks and finances and also includes legal documentation. Occasional letters also mention the immigration of family members. The remaining folders of correspondence consist of less extensive correspondence that often focuses on financial concerns as well as the immigration of family members and others.

A smaller amount of this subseries holds the papers of Erich and Gabrielle Grunebaum. These include many official documents, papers relating to immigration, and papers relating to restitution and finances. Folder 2/12 pertains to Erich Grunebaum's education and early professional life. His educational documents document his education in Hamm, Germany, courses he took at the London School of Economics and Political Science, and his volunteer year of service in 1917. His early profession is documented by internship certificates for internships at Simon Hirschland as a bank assistant in 1921 and H. Aufhäuser as a foreign exchange assistant in 1923. The following folder mentions volunteer work at the bank Amsterdam Crediet Maatschapij in 1925. Official documents in this folder includes several forms of identification, including a Prussian citizenship certificate, and identification papers from England, San Salvador, Guatemala, Chile, Brazil and the Netherlands. Some of Gabrielle Grunebaum's official documents, in folders 2/16-2/17, include her German passport, a certificate from 1938 allowing her to return to Germany, her birth certificate, and vaccination certificates for herself and their son. Included in folder 2/18 are Erich Grunebaum's birth certificate, his and Gabrielle's passports, and other papers. Their marriage documentation (2/19) includes their family registry book (Familienstammbuch) and marriage contract.

Erich and Gabrielle Grunebaum's financial papers include both

documentation and correspondence. Much of the correspondence pertains to securities or stocks, including lists of stocks owned, information on their transfer, or discussion of retrieving certificates for lost stocks. Other documents pertain to bank accounts or mention the situation of the Simon Hirschland bank in post-war Germany. Folder 2/20 also includes the 1951 restitution decision for Erich Grunebaum.

A) Correspondence

Box	Folder	Title	Date
1	1	Alphabetical File - A-C	1934-1940
1	2	Alphabetical File - D-G	1935-1938
1	3	Alphabetical File - H	1935-1938
1	4	Alphabetical File - I-O	1935-1938
1	5	Alphabetical File - P-S	1933-1938
1	6	Alphabetical File - T-Z	1933-1938
1	7	Alphabetical File - Immigration - A-B	1939
1	8	Alphabetical File - Immigration - C-Hellenbrand, Walter	1939-1940
1	9	Alphabetical File - Immigration - Ginsberg/ Hirschland Family	1939-1940
1	10	England Alphabetical File - Immigration - Hirschland, Hedwig-M	1938-1939
1	11	Alphabetical File - Immigration - N-S	1939
1	12	Alphabetical File - Immigration - Wallach, Lea-Weinberg, Julian	1938-1939
1	13	Alphabetical File - Immigration - Weinberg, Max-Weiss, Berthold	1938-1939
1	14	Alphabetical File - Immigration - Weiss, Berthold-Z	1938-1939
1	15	Correspondence File - Family	1938-1939
1	16	Correspondence File - Family - Charlotte Greig	1938-1939
1	17	Correspondence File - Family - Emil and Ella Neumann	1938-1939
1	18	Correspondence File - Friends - to Gabrielle Grünebaum	1938-1939
1	19	Correspondence File - Gabrielle Grünebaum - Position Assistance	1939
1	20	Greig, Lawrence and Lotte	1939
1	21	Grünebaum, Ernst and Agathe	1927-1930
1	22	Grünebaum, Ernst and Agathe	1931-1935

1	23	Grunebaum, Kurt / Amsterdamsche Crediet Mattschapij N.V.	1939
1	24	Grunebaum, Kurt / Amsterdamsche Crediet Mattschapij N.V./ Fritz Fenthol	1939
1	25	Grünebaum, Lutz and Doris	1920-1928
1	26	Grünebaum, Lutz and Doris	1929-1930
1	27	Grünebaum, Lutz and Doris	1931-1932
1	28	Grünebaum, Lutz and Doris	1933-1934
1	29	Grünebaum, Lutz and Doris	1934-1935
1	30	Grünebaum, Lutz and Doris	1936 March-1937 June
Box Folder Title			Date
2	1	Grünebaum, Lutz and Doris	1937 May-1938 October
2	2	Grünebaum, Lutz and Doris	1938 October-1940 January
2	3	Grünebaum, Lutz and Doris	1940 March-1941 March
2	4	Harff, Gustav	1939
2	5	Hirschland, Georg	1939-1940
2	6	Hirschland, Kurt and Harrie	1938-1939
2	7	Hirschland, Kurt and Harrie	1939-1940
2	8	Holzinger, Fritz and Ruth	1939-1940
2	9	Neumann, Emil and Ella	1939
2	10	Various Family	1939
2	11	Weinberg, Max and Käthe	1939

B) Papers

Box	Folder Title	Date
2	12 Erich Grunebaum – Education and Early Profession	1914-1929
2	13 Erich Grunebaum – Identification and Official Papers	1921-1938, 1950
2	14 Erich Grunebaum – Immigration	1924-1957
2	15 Erich Grunebaum – Official Documents	1926-1944
2	16 Gabrielle Hildegard Grunebaum – Identification and Official Papers	1924-1938
2	17 Gabrielle Hildegard Grunebaum – Official Documents	1911-1947

2	18	Identification Papers – Erich Grunebaum and Family	1926-1939
2	19	Marriage of Erich and Gabrielle Grunebaum	1933
2	20	Restitution and Financial Documentation and Correspondence	1935-1951
2	21	Restitution and Financial Documentation and Correspondence	1936-1951
2	22	Restitution and Financial Documentation and Correspondence – Wartime Loyalty and Loan Certificates	1942-1943

Subseries 2: Other Grünebaum Family , 1885-1975

This subseries is in German and English.

0.25 linear feet.

Arrangement:

Alphabetical.

Scope and Content:

Subseries 2 contains various papers of members of the Grünebaum and Hirschland family. Most papers in this subseries are those of Grünebaums, especially of Ernst and Agathe (née Hirschland) Grünebaum, the parents of Erich Grunebaum.

The first folder of this subseries includes photocopies of a memoir by Bertha Grünebaum, mother of Ernst Grünebaum, along with a typed and translated version of the memoir. Much of the rest of the subseries consists of Ernst and Agathe Grünebaum's correspondence and extensive poetry written by Ernst Grünebaum. Their correspondence primarily consists of letters home from trips, including from the couple's honeymoon. Among the Rosh Hashanah letters (2/28) is one from Ernst's younger brother, Otto, who died at a young age, to their parents. Most of Ernst's poems are handwritten, aside from one poem written for his anniversary; some are titled and dated. Other literary work of his includes an untitled essay and a play.

One folder (2/38) holds papers of both Grünebaum and Hirschland family members. Such papers primarily pertain to memorable events in the lives of family members, including announcements of the birth of Erich Grunebaum, of the engagement of Ernst Grünebaum and Agathe Hirschland, papers relating to the death of Levi Grünebaum, and an article on Georg Hirschland. The final folder of the subseries contains correspondence and legal papers relating to a decision for a restitution claim of Erich Grunebaum

and his siblings.

Box	Folder Title	Date
2	23 Bertha Grünebaum Memoir and Family History	after 1922
2	24 Ernst and Agathe (née Hirschland) Grünebaum – Family Correspondence	1892-1910, 1935
2	25 Ernst and Agathe (née Hirschland) Grünebaum – Family Correspondence – Honeymoon	1896
2	26 Ernst Grünebaum – Correspondence	1896, 1906
2	27 Ernst Grünebaum – Essay and Play	1885
2	28 Ernst Grünebaum – Family Correspondence – Rosh Hashanah Letters	undated
2	29 Ernst Grünebaum – Poems	undated
2	30 Ernst Grünebaum – Poems	undated, 1892-1926
2	31 Ernst Grünebaum – Poems	undated, 1896-1928, 1962
2	32 Ernst Grünebaum – Poems	1898-1899
2	33 Ernst Grünebaum – Poems	1900-1909
2	34 Ernst Grünebaum – Poems	1910-1918
2	35 Ernst Grünebaum – Poems	1920-1929
2	36 Ernst Grünebaum – Poems	1930-1943
2	37 Ernst Grünebaum – Poems	undated, 1939
2	38 Family Papers – Hirschland and Grünebaum Families	1899-1931
2	39 Restitution Decision – Grünebaum Family Members	1975

Subseries 3: Neumann Family, 1897-1961

This subseries is in German and English.

0.25 linear feet.

Arrangement:

Alphabetical.

Scope and Content:

Subseries 3 holds the papers of Gabrielle Grunebaum's family, the Neumanns, especially of her parents Emil and Ella (née Bach) Neumann. After immigration to the United States they used the surname Newman, although they may also have initially used the surname Neuman in addition to the original Neumann. A few

documents show Emil Neumann also as Max Emil Neumann.

Several folders in this subseries contain official and emigration documents that include papers that pertain to Ella and Emil Neumann's citizenship as well as identification papers. Their folder of citizenship documentation includes British national identity cards and certificates. Folder 2/43 and 2/44 include copies of marriage, birth and citizenship certificates in addition to their British ration books from World War II. The first folder of the subseries documents Ella Neumann's employment at home during the late 1940s as a jewelry-maker, knitter, and seamstress.

Folder 2/42 includes correspondence in addition to some documentation. Among the letters of this folder are several that relate to the death of Isidor Bach, Ella Neumann's father, along with his obituary. A 1945 letter congratulates Emil and Ella on their purchase of a house.

Two folders concern Salomon and Sophie Neumann, the parents of Emil Neumann. A partial genealogical sketch is present in folder 2/45, along with a list of their children as of 1906. This folder also contains copies of birth and death certificates, with citizenship documentation in the following folder.

Box	Folder Title	Date
2	40 Ella Newman (Neuman, Neumann) Papers - Employment	1946-1951
2	41 Emil and Ella Newman - Citizenship Documentation	1940-1950
2	42 Emil and Ella Neumann (Newman) Correspondence and Documents	1941-1950
2	43 Identification and Official Papers - Neumann Family Members	1897-1961
2	44 Max Emil Neumann	1898-1945
2	45 Salomon and Sophie (née Freund) Neumann - Official Documents	1897-1922
2	46 Salomon and Sophie Newman - Citizenship Papers and Correspondence	1906-1931

Subseries 4: Hirschland Family, 1873-1985

This subseries is in German.

0.6 linear feet.

Arrangement:

Divided into family papers and papers relating to the Jewish Community of Essen.

Scope and Content:

Subseries 4 holds papers relating to various members of the Hirschland family, consisting of family papers and papers of the

Jewish Community of Essen, the community in which Georg Hirschland, uncle of Erich Grunebaum, was prominent.

The first six folders of the subseries relate to the Hirschland family, primarily consisting of memorabilia from festivities and notable occasions and family photographs. The papers of Isaak and Henriette Hirschland include wedding and anniversary memorabilia such as poems as well as a photo of the couple from a trip to Bad Harzburg. The following folder (3/2) holds photographs, several unidentified, as well as identified photographs and certificates for family that were part of the larger family circle, including members of the Meyer, Grünebaum and Neumann families. Folder 3/3 consists largely of poems by an unidentified family member. Folder 3/4, which holds several photographs, includes a photograph of the birthplace of Neumann family members in addition to unidentified photographs, postcards featuring the Essen synagogue, and several newspaper clippings from the 1980s that refer to the Hirschland family's role in Essen and the renaming of a street in their honor. Folder 3/6 contains songs and poems for significant events, such as, among others, the wedding of Isidor Hirschland and Henriette Simon. This folder also includes a few family letters.

The second section of this subseries consists of the many folders relating to the Hirschland family's role in the Essen Jewish Community. These folders have kept the file sequence they were assigned by a family member. For the most part they document the leading role of Georg Hirschland in the community and in committees of the congregation as well as providing information on activities of the community in general. This portion of the subseries includes extensive correspondence. Many letters relate to the community in general and its finances. Other prominent topics include the cooperation of the community with other Jewish organizations and the condition and situation of the Jewish community in Essen from the mid-1920s through the 1930s. Also notable is a brief document in folder 3/8 with an overview of the early history of the Hirschland bank. Two folders, 3/11 and 3/12 contain meeting minutes and other documentation of the community's memorial commission. Folder 3/14 includes minutes of meetings of the synagogue board, of which Georg Hirschland was a member. Folder 3/19 pertains to a community commission related to Jewish scholarship. Documentation, including meeting agendas and correspondence, relates to the establishment of this commission and provides an overview of projects the association was working on. It also shows Georg Hirschland's involvement in the publication of books related to the association, including correspondence from 1925 related to copies and costs of publication.

Some correspondence of the Jewish Community references politics and the increasing anti-Semitism in Essen during the early 1930s. Folder 3/8 includes a letter of July 25, 1930 that references the upcoming Reichstag elections and the importance of Jewish participation in them as well as includes a 1932 report on the

political situation and a reaction to a Nazi newspaper clipping. Folder 3/15 includes a long letter from August 26, 1930 dealing with anti-Semitism and the growth of National Socialism. A letter in folder 3/16 mentions damage done to the synagogue roof by Nazis. Other letters of the 1930s mention assistance for emigrated Jews.

A) Family Papers

Box	Folder	Title	Date
3	1	Family Papers – Isaak and Henriette (née Simon) Hirschland	1896-1899
3	2	Hirschland Family and Other Family Photographs and Papers	1925-1938
3	3	Hirschland Family Poems, Correspondence and Sketch	undated, 1876-1903
3	4	Hirschland Family of Essen – Photographs and Newspaper Clippings	undated, 1873, 1984-1985
3	5	Obituaries – Georg Simon Hirschland	1942
3	6	Poems, Papers and Correspondence	undated, 1879-1905

B) Jewish Community of Essen

Box	Folder	Title	Date
3	7	Georg Hirschland – Centralverein – Correspondence (Transfile #9, File #3)	1925-1929
3	8	Georg Hirschland – Centralverein – Correspondence (Transfile #9, File #3)	1930-1932
3	9	Georg Hirschland – Centralverein – Correspondence (Transfile #9, File #3)	1933-1934
3	10	Georg Hirschland – Centralverein – Correspondence (Transfile #9, File #3)	1935-1938
3	11	Various Confidential Topics (Transfile #9, File #4)	1929
3	12	Kurt Hirschland – Jewish Congregation (Synagogengemeinde) Memorial Commission (Transfile #9, File #5)	1929
3	13	Georg Hirschland – Reichsvertretung (Transfile #9, File #6)	1938

- | | | | |
|---|----|-------------------------------------------------------------------------------------------------------------|-----------|
| 3 | 14 | Georg Hirschland – Board Member of Congregation – Correspondence and Notes (Transfile #9, File #7) | 1928-1929 |
| 3 | 15 | Georg Hirschland – Board Member of Congregation – Correspondence and Notes (Transfile #9, File #7) | 1930-1931 |
| 3 | 16 | Georg Hirschland – Board Member of Congregation – Correspondence and Notes (Transfile #9, File #7) | 1932 |
| 3 | 17 | Georg Hirschland – Prussian Regional Association of Jewish Communities (Transfile #9, File #8) | 1934-1938 |
| 3 | 18 | Georg Hirschland – Trustee for the Administration of the Property of Emigrated Jews (Transfile #9, File #9) | 1934-1935 |
| 3 | 19 | Georg Hirschland – Association of Writings about the Jewish Religion (Transfile #9, File #10) | 1921-1928 |

Subseries 5: Immigration and Finances, 1931-1947

0.4 linear feet.

Arrangement:

Alphabetical.

Scope and Content:

Subseries 5 consists of documentation of the immigration of various Hirschland family members and the greater family, including Grünebaum, Weinberg, Neumann and other families. In addition it has related documentation, especially official reports and forms, that pertains to finances and family property.

Identification paperwork for various members of the Hirschland, Grünebaum and Eichwald family members will be found in the first folder of the subseries, folder 3/20. It also holds official correspondence related to immigration. Related are the citizenship applications of Kurt and Erich Grunebaum in folder 3/22. Members of the Hirschland family already in the United States assisted other branches of the family with affidavits of financial support and two folders in this subseries document this. Folder 3/28 relates to the immigration of members of the Panofsky family, who were supported by Henry Hirschland; the folder includes forms and related correspondence. Folder 3/32 pertains to the immigration visas sponsored by Franz and Elsbeth Hirschland for Helene Weinberg.

Several folders contain reports on the financial assets and property

of the family held abroad. Another folder pertains to appraisals of paintings owned by the family, including photographs of the paintings, descriptions of some of them, and correspondence about them. Folder 3/30 primarily consists of forms and regulations related to the estate of Georg Hirschland.

One folder (3/29) holds further information on banking in Germany, including a report by Kurt Grunebaum on banking records in Germany. This folder also contains documentation of an investigation into Kurt and Erich Grunebaum after their emigration to Canada and related reports; such material consists of an interview of them, further details on the German banking system, and an analysis of the German banking emergency of July 13, 1931.

Box	Folder Title	Date
3	20 Applications for Identification Certificates	1941-1942

3	21 Estate Paintings	undated
---	---------------------	---------

Box	Folder Title	Date
OS 168	1 Estate Paintings - Oversized	undated

Box	Folder Title	Date
3	22 Final Citizenship Application - Kurt and Erich Grunebaum	1946-1947
3	23 Financial Asset Reports (TFR-300)	1941-1942
3	24 Foreign Exchange Control Board (Ottawa, Canada)	1939-1941
3	25 Foreign Property Reports (TFR-300)	1941-1942
3	26 Foreign Property Reports (TFR-500)	1943-1944
3	27 Foreign Property Reports (TFR-500 and 600)	1941-1943
3	28 Panofsky Affidavits	1939, 1944
3	29 Reports and Investigations - Preservation of German Banking Records and Board of Economic Warfare	1931, 1940-1944
3	30 Social Security Board	1942
3	31 War Ration Board	1945
3	32 Weinberg Affidavits	1944

Subseries 6: General Family Papers, 1819-1999

This subseries is in German.

0.5 linear feet.

Arrangement:

Alphabetical.

Scope and Content:

Subseries 6 contains papers that relate to all branches of the greater Hirschland family. In addition to holding some family papers and photographs it also pertains to family genealogy, information on the Simon Hirschland bank, and on the history of Jews in Essen.

The genealogy of various portions of the Hirschland and related families is located in several folders of this subseries; particularly prominent is the documentation of the history of the Grünebaum family. In folder 4/1 are some notes and speculation on Grünebaum genealogy, including a note about cousins in California who changed their surname. Photographs of family members (Freund, Neumann and unidentified) and of family gravesites (Grünebaum) will be found in folder 4/2 along with a few official Grünebaum family papers. Folders 4/4 and 4/5 contain further information on family genealogy, including photocopies of documentation in folder 4/4 and family papers in 4/5. The latter includes documents that pertain to the marriage of Agathe Hirschland and Ernst Grünebaum, a history of the Hirschland family in Essen, and a copy of a memoir for an unidentified family member who emigrated to Cuba. Notable in folder 4/7 are letters to Erich Grünebaum from his grandmother from 1921-1927 and correspondence about genealogy. Folder 4/9 includes a collection of official proclamations for Kommerzienrat Georg Hirschland and a letter to him from the mayor of Essen.

Among the newspaper clippings of folder 4/7 are several that relate to the history of the Simon Hirschland bank, including its Aryanization and its name change to Burkhardt & Co. in 1938.

Folders 4/10 and 4/11 consist entirely of photographs, both loose and in albums. Many of these photographs are unidentified. However, some Hirschland family members are indicated among the photographs of folder 4/10 while a few Grünebaum family members are identified in folder 4/11.

Box	Folder Title	Date
4	1 Family History	1975-1978
4	2 Family Photographs and Genealogy – Grünebaum and Neumann Families	1901-1963

Box	Folder Title	Date
OS 168	2 Family Photographs – Oversized	undated

Box	Folder Title	Date
------------	---------------------	-------------

4	3	Family Photographs and Silver Wedding Anniversary Medallion (Isaac and Henriette Hirschland)	1899
4	4	Grünebaum-Hirschland Family History	1853-1874, 1978-1985
4	5	Hirschland and Grünebaum Family Papers	1896-1999
4	6	Jews and Jewish History in Essen	1959
4	7	Newspaper Clippings and Correspondence	1921-1938, 1978-1988
4	8	Newspaper Clippings and Family Memorabilia	undated, 1874
Box Folder Title			Date
OS	3	Newspaper Clippings - Oversized	undated, 1898-1910
Box Folder Title			Date
4	9	Official Documents, Proclamations and Stamps	undated, 1819-1905, 1925
4	10	Photo Albums	undated
4	11	Photographs - Loose	undated, 1906-1918

Series II: Banking, 1938-1993

This series is in German, English and Dutch.

2 linear feet.

Arrangement:

Divided into two subseries:

Subseries 1: Transfile Files

Subseries 2: Other Banking Papers

Scope and Content:

Series II holds the banking papers of this collection which relate to the family-owned Simon Hirschland bank and its successors, affiliated corporations that appear to have been managed by family members. During the processing of the archival collection, many of the banking files were previously organized numerically as "transfiles." These files have been retained as the first subseries of this series. Other banking files were brought together to form Subseries 2. The banking files of the two subseries are similar, largely documenting the later history of the successors of the Simon Hirschland bank. These files consist of extensive correspondence, contracts and partnership or shareholder agreements. Other papers include information on accounts, and a

ledger, among other banking documentation.

Subseries 1: Transfile Files, 1938-1971

This subseries is in German and English.

1.1 linear feet.

Arrangement:

Original order.

Scope and Content:

Subseries 1 consists of the files of the Hirschland bank; the subseries has been kept in the original numerical order of the files (titled transfiles by a family member). These files document the later history of the bank, which had become Bankhaus Burkhardt & Co. in 1938 and was later merged with other financial institutions. In the 1960s the New York branch of the bank was known as the New York Hanseatic Corporation. The files of this subseries primarily document the bank's development during the 1950s and 1960s, although some files contain earlier documents. The subseries consists of extensive correspondence, contracts, account information and other financial and legal documentation.

The majority of papers in this subseries relate to contracts of shareholders, stockholders and partners. It also includes information on payments, transfers of funds, personnel matters, stocks and securities, dividends, investments, international business trips, legal advice pertaining to contracts, amendments to contracts, the addition of younger generations of family members to the bank's board of directors, and numerous other subjects. Three folders (5/2-5/4) pertain to the consolidation of Bankhaus Burkhardt & Co., Essen and C. G. Trinkaus, Düsseldorf into the firm K.L. & Co.. Documentation in folder 5/11 appears to relate to the liquidation of Simon Hirschland Inc.. Folder 4/13 documents the 125th anniversary of the Simon Hirschland bank, including a list of guests and the text of an address given at the 1966 event that provides some details on the development of the Simon Hirschland bank into the New York Hanseatic Corporation.

Box	Folder Title	Date
4	12 Statement of Accounts (Transfile #4, File #11)	1950-1969
4	13 Bankhaus Burkhardt and Co. - 125th Anniversary (Transfile #8, File #13)	1966-1969
4	14 Bankhaus Burkhardt and Co. - Correspondence (Transfile #8, File #14)	1968
4	15 Bankhaus Burkhardt and Co. - Correspondence (Transfile #8, File #14)	1969-1974

4	16	Bankhaus Burkhardt and Co. - Documents (Transfile #12, File #1)	1955-1957
4	17	Bankhaus Burkhardt and Co. - Documents (Transfile #12, File #1) - Documents for Limited Partnership Agreement	1938, 1956
4	18	Bankhaus Burkhardt and Co. - Documents (Transfile #12, File #1) - Draft for Limited Partner Agreement	1955-1956
4	19	Bankhaus Burkhardt and Co. - Documents (Transfile #12, File #1) - New Shareholders Agreement - New Version	undated, 1965
4	20	Bankhaus Burkhardt and Co. - Documents (Transfile #12, File #1) - Shareholders Agreement/ Appendices to the Limited Partner Letter of Simon Hirschland Inc.	1955-1956
4	21	Bankhaus Burkhardt and Co. - Documents (Transfile #12, File #1) - Shareholders Agreement - Other Versions	undated, 1961
4	22	Simon Hirschland Inc. (Transfile #12, File #4) - Annotations and Changes to Shareholders Agreement	1965?
4	23	Simon Hirschland Inc. (Transfile #12, File #4) - Shareholders Agreement (Gesellschaftsvertrag)	1965
4	24	Simon Hirschland Inc. (Transfile #12, File #4) - Trust Agreement	1964-1965
4	25	Bankhaus Burkhardt and Co. - Shareholders Agreement (Gesellschaftsvertrag) (Transfile #12, File #5)	1971
4	26	Simon Hirschland Inc. Shareholders Resolution (Gesellschafterbeschluss)	1969
4	27	Simon Hirschland Inc. - Property (Transfile #12, File #8)	1968
Box	Folder	Title	Date
5	1	Simon Hirschland Inc. - Property (Transfile #12, File #8)	1969-1970
5	2	Consolidation of Bankhaus Burkhardt & Co. and C.G. Trinkaus (Transfile #12, File #9)	1971

5	3	K.L. & Co. – Shareholders Agreement (Transfile #12, File #9)	1971
5	4	K.L. & Co. – Shareholders Agreement and Annotations (Transfile #12, File #10)	undated, 1971
5	5	Burkhardt & Co. Grundstücks-Kommanditgesellschaft – Shareholders Meeting (Transfile #12, File #11)	1971
5	6	Bankhaus K.L. & Co. (Transfile #12, File #12)	1967-1971
5	7	Simon Hirschland Inc. Commerzbank A.G. (Transfile #12, File #13)	-1963
5	8	Simon Hirschland Inc. – Sal. Oppenheim Jr. & Cie. (Transfile #12, File #14)	1962-1965
5	9	Simon Hirschland Inc. – Deutsche Bank (Transfile #12, File #15)	1954-1959
5	10	Simon Hirschland Inc. – Westfalenbank (Transfile #12, File #16)	1955-1958
5	11	Simon Hirschland Inc. – Statements of Account (Transfile #12, File #17)	1939-1956
5	12	Simon Hirschland Partnership – Memoranda and Agreement (Transfile #12, File #18)	1950-1956
5	13	Income Tax Declarations, Germany (Transfile #12, File #19)	1956-1963
5	14	Compensation (Transfile #14, File #3)	1940

Subseries 2: Other Banking Papers, 1938-1993

This subseries is in German, English and Dutch.

0.9 linear feet.

Arrangement:

Alphabetical.

Scope and Content:

Subseries 2 contains similar documentation as in Subseries 1, however these files had no discernible original order and were therefore arranged alphabetically. Like Subseries 1, Subseries 2 contains several contracts for shareholders. In addition it includes some general documentation of the firm Bankhaus Burkhardt & Co., such as annual reports. Three folders hold records of a Dutch

firm related to the Simon Hirschland bank (5/15, 5/21, 6/3).

Of note is a ledger, titled "Simon Hirschland/ Cash and Journal" that records the investments in securities of the Partnership of Simon Hirschland, including entries for many family members and branches of the firm.

Box	Folder Title	Date
5	15 Amsterdamse Crediet Maatschappij N.V.	1939, 1948-1956
5	16 Bankhaus Burkhardt and Co. - Agenda of the Board of Directors of the Limited Partnership	1970
5	17 Bankhaus Burkhardt and Co. - Agenda and Annual Report	1970
5	18 Bankhaus Burkhardt and Co. - Analyses of Balance Sheet Profits	1970
5	19 Bankhaus Burkhardt and Co. - Annual Report 1968	1968-1969
5	20 Bankhaus Burkhardt and Co. - Shareholders Agreement (Gesellschaftsvertrag) for the Limited Partnership	1969
5	21 Holland Finance Corporation	1938-1946

Box	Folder Title	Date
7	1 Ledger - Simon Hirschland - Cash and Journal	1939-1964

Box	Folder Title	Date
5	22 Memoranda - Discussion of Economic Situation and Business Trips to Russia	1931-1932
5	23 Simon Hirschland Inc. - Contract K.L. & Co.	1950-1955

Box	Folder Title	Date
6	1 Stocks - Memoranda, Schedules and Correspondence	1936 September- October
6	2 Trinkaus and Burkhardt - Shareholders Agreement and Articles	1974-1993
6	3 Trust Agreement - Handelsgesellschaft Simon Hirschland and Maamlouze Vernootschap N.V. Trust Maatschappij Rokin	1938

Leo Baeck Institute

Hirschland Bank and Family
Collection

AR 25638

7/1

SIMON HIRSCHLAND - CASH & JOURNAL 1939-1964

ARCHIVES



Intentional Second Exposure

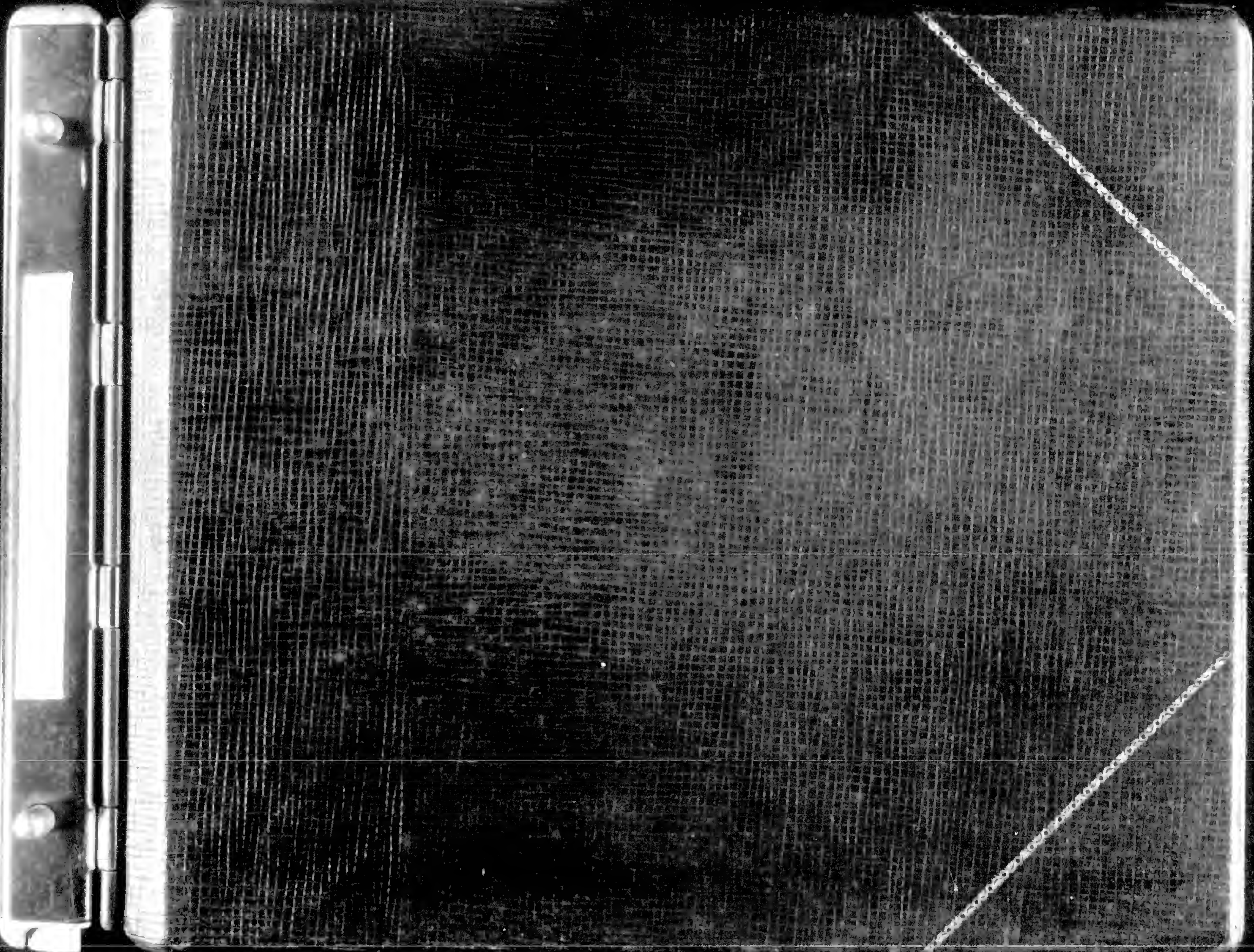

176,913	-	Shs. 3,574	✓	New York Hanseatic Corporation	Int. @ 99%	
4,900	-	5,000.-	✓	Great Northern Ry Co. 4% 1946 Ser.G.	6.65	98%
4,400	-	5,000.-	✓	Great Northern Ry Co. 4% 1946 Ser.H.	6.65	88%
26,320	-	28,000.-	✓	Argentine Republic 4 $\frac{1}{2}$ % 1948	252-	94%
9,150	-	10,000.-	✓	Puget Sound Power & Light 5 $\frac{1}{2}$ % 1949	64.15	91 $\frac{1}{2}$ %
22,000	-	22,000.-	✓	Tennessee Electric Co. 5% 1956	128.35	100%
22,000	-	22,000.-	✓	Tennessee Electric Co. 6% 1947	154-	100%
5,150	-	Shs. 100	✓	Air Reduction		51 $\frac{1}{2}$
3,450	-	100	✓	Allis Chalmers		34 $\frac{1}{2}$
9,550	-	100	✓	American Can Co.		95 $\frac{1}{2}$
8,487	50	100	✓	American Tobacco "B"		84 7/8
2,525	-	100	✓	Anaconda Copper		25 $\frac{1}{2}$
875	-	1000	✓	Blue Ridge Corp.		0.875
2,125	-	100	✓	Briggs Manufacturing Co.		21 $\frac{1}{4}$
5,928	75	279	✓	Chesapeake Corporation		21 $\frac{1}{4}$
3,162	50	100	✓	Consolidated Edison		31 5/8
15,100	-	100	✓	Dupont de Nemours		151
7,300	-	200	✓	General Electric Co.		36 $\frac{1}{2}$
4,500	-	100	✓	General Foods		45
8,975	-	200	✓	General Motors		44 7/8
14,212	50	300	✓	International Nickel of Canada		47 3/8
3,500	-	100	✓	Kennecott Copper		35
5,225	-	100	✓	Montgomery Ward		52 1/4
3,200	-	200	✓	National Dairy		16
7,342	50	220	✓	Phillips Petroleum		33 3/8
11,825	-	200	✓	Proctor & Gamble		59 1/8
7,675	-	200	✓	Public Service of N. J.		38 3/8
2,700	-	100	✓	Pullman Inc.		27
7,775	-	100	✓	Sears Roebuck		77 3/4
2,600	-	100	✓	Standard Oil Co. of Cal.		26
4,275	-	100	✓	Standard Oil Co. of N. J.		42 3/4
15,425	-	200	✓	Union Carbide & Carbon		77 1/8
19,200	-	200	✓	Union Pacific RR. Co.		96
9,600	-	200	✓	F. W. Woolworth Co.		48
3,637	50	100	✓	Youngstown Sheet & Tube		36 3/8
10,712	50	100	✓	United States Steel 7% pfd.		107 1/8
2,216	50	285	✓	Tennessee Electric 6% pfd.		98 $\frac{1}{2}$

493,879

611.80

Partnership of Simon Hirschland

July 18, 1939

1	Account with Cuba	9	531250 - ✓		1
2	Investments in Securities	3		531250 - ✓	2
3	to record sale of 1,000,000 guilder shares Amsterdam Corp	✓			3
4					4
5	Investments in Securities	3	44337.50 ✓		5
6	Account with Cuba	9		44337.50 ✓	6

7	to record purchases as follows.				7
8	300 General Motors	47 ⁷ / ₈	14,287.50 ✓		8
9	100 Union Pacific	100 ¹ / ₂	10,050 - ✓		9
10	100 F.W. Woolworth	48 ³ / ₄	4,875 - ✓		10
11	100 U.S. Steel 79. Pfd	109 ³ / ₄	10,975 - ✓		11
12	834 sures Cédulas Banco de Crédito Hipotecario		4,150 - ✓		12
13			<u>44,337.50</u>		13

August 5, 1939

14	Account with Cuba	9	138125 - ✓		14
15	Investments in Securities	3		138125 - ✓	15
16	to record sale of 260,000 guilder shares Amsterdam Corp	✓			16
17					17
18					18

19	Investments in Securities	3	2651250 ✓		19
20	Account with Cuba	9		2651250 ✓	20
21	to record purchases as follows				21
22	100 American Bank Note Co		1112.50 ✓		22
23	100 American Can		9400 - ✓		23
24	100 Allied Chemical & Dye Co		16000 - ✓		24
25			<u>26512.50</u>		25

26					26
27	Investments in Securities	3	23175 - ✓		27
28	Account with Cuba	9		23175 - ✓	28
29	to record purchase of 300 Sears Roebuck	✓			29
30					30

Partnership of Simon Hirschland

September 1, 1939

Profit and Loss on Exchange	10		2054.28 ✓
Account with Messrs. Grunnebaum	6		
to record loss on loan partly repaid			2054.28 ✓
Amount Due		99427.78	
" Paid		97373.50	
		2054.28	

October 27, 1939

Investments in Securities	3		59564.75 ✓
Accrued interest on Bonds (Australia) ✓	7		110- ✓
Account with Coha	9		
to record purchases as follows.			59674.75 ✓
240 Commercial Investment Trust	13 1/2	12,840-	✓
300 Continental Insurance	37 1/2	11,250-	✓
107 Phillips Petroleum	44	4,708-	✓
200 Consolidated Edison	31 7/8	6,325-	✓
278 Chesapeake Corp	27 3/4	7,714.50	✓
100 American Power & Light 6% Pfd	51 1/4	5,125-	✓
50 Youngstown Sheet & Tube 5 1/2% Pfd	91	4,550-	✓
6 Ches & Ohio Pfd	91	546-	✓
10A Chicago Northwestern Ry 4 1/2% 1037	11	1,100-	✓
10A Missouri Pacific R. R. 1/77	16 3/4	1,675-	✓
5A Commonwealth of Australia 4 1/2% 56	74 7/8	3,731.25	✓
		59,564.75	

Partnership of Simon Hirschland

December 4, 1939

Investments in Securities

	Account with Amsterdam Corp					
	to record purchases as follows					
100	Anaconda Copper Mining	3 1/2	6500-	✓		
50	Pennsylvania R R	24 3/4	1237.50	✓		
20	National Supply Co 5 1/2% Pfd	4	840-	✓		
✓	Royal Dutch	41 1/8	82.25	✓		
			8659.75			

8659.75 ✓

8659.75 ✓

December 7, 1939

Investments in Securities

	Investments in Securities					
	to record receipt of 334 1/10 Chesapeake & Ohio as					
	a liquidating dividend on 557 Chesapeake Corp					
	valued @ 4 1/4					

14119.95 ✓

14119.95 ✓

November 29, 1939

Account with Fritz Fenthol + wife

	Georg S. Hirschland - Personal					
	to credit latter account for monies charged to					
	his % in Amsterdam, taken by Mr Fenthol					

350- ✓

350- ✓

Georg S. Hirschland - Personal

	Account with Alfred Panofsky					
	to charge G.S.H. for balance					
	in latter account					

75 ✓

75 ✓

December 1, 1939

Loss on Exchange

	Messrs Grunebaum & Co					
	to record loss on repayment of \$25000 Canadian					

2334.43 ✓

2334.43 ✓

name of security	Electr Hirshland	Heing Hirshland	Int'l Hirshland	Int'l Hirshland	Marine Hirshland	Paul M Hirshland	Ruth Hirshland	Berg Hirshland	Kurt M Hirshland	Harold Hirshland	Brook Hirshland	Total	Cost
Allied Chemical & Dye Co		20	20	10	10	10	10			10	10	100 shs	16000-
American Can Co		60	60		40	40	40			30	30	300	28772-
Christiana Securities Corp	4			4						1	1	10	27405-
General Electric Co	160				50	50	50		10	40	40	400	15208-
General Motors Corp		100	100	20	60	60	60			50	50	500	2326250
International Harvester Co	100	50	50	20	60	60	60			50	50	500	2588450
Kennecott Copper Co	200				60	60	60		20	50	50	500	17539-
New York Mercantile Corp		700	700	440	700	700	700	1580	440	745	745	7450	372813-
Otis Elevator Co	200								200	50	50	500	9253-
Sears Roebuck & Co		100	100	50	50	50	50			50	50	500	38745-
Standard Oil of New Jersey	200				60	60	60		20	50	50	500	20391-
Union Carbide & Carbon Co		100	100	50	50	50	50			50	50	500	39187-
F. W. Woolworth Co	280			130	50	50	50			70	70	700	40588-
Argentine Republic 4 1/2/48		4M	4M		2M	2M	2M		2M	2M	2M	20M	18800-
Puget Sound Power & Light 5 1/2/49		4M	4M		2M	2M	2M		2M	2M	2M	20M	1817250
National Power & Light 1/2030		2M	2M	1M	1M	1M	1M			1M	1M	10M	996250

721983-

① 2/6 33225-

List of securities Mrs. Kurt Hirschland.

Shares 100 ✓	Great Northern Iron Ore Properties	5,598 - X
" 100 ✓	Pennsylvania Railroad Co.	10,456 - X
" 100 ✓	Air Reduction Co.	17,418 - X
" 100 ✓	Briggs Manufacturing Co.	14,514 - X
" 100 ✓	Lehman Corp.	9,478 - X
" 200 ✓	American Rolling Co.	15,166 - X
" 100 ✓	Allis Chalmers	14,544 - X
" 100 ✓	International Nickel of Canada	14,810 - X
" 100 ✓	National Steel Co.	17,122 - X
" 100 ✓	F.W. Woolworth Co.	12,738 - X
\$ 5,000 ✓	5% American & Foreign Power Co. Deb. 2030 M/S	9,094 - X
\$ 5,000 ✓	5% Cities Service Co. Deb. 1958 A/O	8,916 - X
\$ 5,000 ✓	3 3/4% Louisville & Nashville "E" Bonds A/O	11,582 - X
\$ 5,000 ✓	4% Southern Railway Co. Deb. 1956 A/O	9,212 - X
\$ 4,000 ✓	4% Argentine Republic Bonds 1972 F/A	9,052 - X
\$ 5,000 ✓	4 1/2% Australia Loan 1956	12,184 - X
Shares 200 ✓	Standard Brands Co.	8,116 - X
		200,000 -

5

Partnership of Simon Hirschland

December 1, 1939

1	Account with Erna Koppel	19	400- ✓		1
2	Partnership Expense	20	100- ✓		2
3	Account with Harrie Hirschland	17		500- ✓	3
4	to credit Harrie Hirschland for 500- advanced				4
5	to Erna Koppel. \$100- of this advance not to				5
6	be repaid.				6

December 1, 1939

7	Account with Messrs Grunebaum	6	62396 ✓		8
9	Account with Hirschland & Grunebaum	14		62396 ✓	9
10	to adjust original loan to Messrs Grunebaum				10
11					11
12	Profit and Loss on Exchange	10	519.96 ✓		12
13	Account with Messrs. Grunebaum	6		519.96 ✓	13
14	to adjust former account				14

December 1, 1939 as of 1/1/39

15	Investments in Securities	3	200000- ✓		16
17	Capital	4		200000- ✓	17
18	to record additional securities on hand				18
19	January 1, 1939 per schedule attached				19
20					20
21					21

December 1, 1939 as of 10/13/39

22	Distributions	16	721983- ✓		22
23	Investments in Securities	3		721983- ✓	23
24	to record distributions as follows in schedule				24
25					25
26					26
27					27
28					28
29					29
30					30

Partnership of Simon Hirschland

December 1, 1939

1	Distributions			16	1343.50		1
2	Dividends			✓			2
3	Interest on Bonds			7		777.50	3
4	Tax Withheld as Foreign Resident Alien			8	70.25	636.25	4
5	to record dividends and interest collected						
6	by Harrie Hirschland as part of her claim						
7	Air Reduction Company	(3)	75-	✓			6
8	Allis Chalmers	(2)	50-	✓			7
9	Briggs Manufacturing	(2)	50-	✓			8
10	Great Northern Iron Ore	(1)	75-	✓			9
11	International Nickel Co of Canada	(3)	150-	✓			10
12	Lehman Corp	(4)	80-	✓			11
13	National Steel	(2)	80-	✓			12
14	Standard Brands	(3)	37.50	✓			13
15	F. W. Woolworth Co	(3)	180-	✓			14
16			<u>777.50</u>				15
17	American & Foreign Power ✓/1030	3/1	125-	✓			16
18	Argentina 4/72	✓/15	80-	✓			17
19	Australia 4 1/2/56	✓/1	112.50	✓			18
20	Cities Service ✓/58	4/1	125-	✓			19
21	Louisville & Nashville 3 1/4/1003	4/1	93.75	✓			20
22	Southern Ry 4/56	4/1	100-	✓			21
23			<u>636.25</u>				22
24							23
25	Capital						24
26	Investment in Securities			4	200000-		25
27	to reverse entry on page 5			3		200000-	26
28							27
29							28
30							29

Partnership of Simon Hirschland

December 1, 1939 as of 1/1/39

1	Investment in Securities		3	84398.75		1
2	Capital		4		84398.75	2
3	to record additional securities					3
4	100 Allis Chalmers Mfg Co	6137.50	✓			4
5	100 International Nickel Co of Canada Ltd	6250-	✓			5
6	100 National Steel Corp	7225-	✓			6
7	100 F. W. Woolworth & Co	5375-	✓			7
8	5M Australian Loan 4 1/2%	5141.25	✓			8
9	100 Air Reduction Co	7250-	X			9
10	100 American Rolling Mill Co	6400-	✓			10
11	100 Great Northern Iron Ore	2362.50	X			11
12	100 Lehman Corp	4000-	X			12
13	100 Pennsylvania RR	4412.50	X			13
14	100 Standard Brands Inc	2425-	✓			14
15	4M Argentine 4% 1972	3820-	✓			15
16	5M American & Foreign Power 5% 2030	3837.50	✓			16
17	5M Cities Service Co 5% 1958	3762.50	✓			17
18	5M Louisville & Nashville Ry 3 3/4% 2003	4887.50	✓			18
19	5M Southern Railway Co 4% 1956	3887.50	✓			19
20	100 Briggs Mfg Co	6125-	X			20
21		<u>84398.75</u>				21
22						22
23	December 31, 1939					23
24	Account with Franz Hirschland		✓	117250		24
25	Interest Income		✓		117250	25
26	Interest @ 1 1/4% from 1/1/39 to 12/31/39					26
27						27
28	Partnership Expense		20	5-		28
29	Account with Erna Koppel		19		5-	29
30	for G.S. H.					30

GOLDSMITH BROTHERS
 Loose Leaf Specialists
 77 NASSAU STREET, N. Y.
 No. 70-2

Partnership of Simon Hirschland

December 31, 1939

1	Security Control -		3				
2	Dividends		21		861.60		1
3	Interest on Bonds		7		140.2		2
4	Distributions		16		437.50		3
5		Due to Gustav Harff	15				4
6		to set up amounts due as income on securities					5
7		distributed to him October 23, 1939 and also					6
8		principal due to him					7
9	Allied Chemical & Dye Corp			45-	✓		8
10	American Can Co			30-	✓		9
11	Christiana Securities Corp			66.10	✓		10
12	General Electric Co			26-	✓		11
13	General Motors Corp			62.50	✓		12
14	Kennecott Copper Co			62.50	✓		13
15	New York Hanseatic Corp			372.50	✓		14
16	Otis Elevator Co			17.50	✓		15
17	Sears Roebuck & Co			100-	✓		16
18	Standard Oil Co of N. J.			37.50	✓		17
19	F. W. Woolworth Co			42-	✓		18
20				<u>861.60</u>			19
21	National Power & Light 1/10/30			.97	✓		20
22	Argentine Republic 4 1/2/48			1.75	✓		21
23	Puget Sound Power & Light 5 1/2/49			<u>11.30</u>	✓		22
24	Sale of 1/100 Standard Oil Co of N. J.			<u>14.07</u>			23
25				10.94	✓		24
26							25
27							26
28							27
29							28
30							29

1374.06

Partnership of Simon Hirschland

December 31, 1939

1	Account with Fonnebaum Bros		6	926.88		1
2	Dividends		✓		840.90	2
3	Interest on Bonds		7		85.98	3
4	to charge Fonnebaum Bros with income (net) collected by them					4
5	for our account					5
6	International Nickel Co of Canada		500 - ✓			6
7	International Harvester Co		20 - ✓			7
8	Kennecott Copper Co		12.50 ✓			8
9	New York Hanseatic Corp		372.50 ✓			9
10	Union Carbide & Carbon Co		25 - ✓			10
11	Union Pacific Co		45 - ✓			11
12	U.S. Steel Corp Pfd		1035 - ✓			12
13	Allied Chemical & Dye Corp		15 - ✓			13
14	American Can Co		30 - ✓			14
15	Christiana Securities Co		66.10 ✓			15
16	General Electric Co		26 - ✓			16
17	Sears Roebuck & Co		20 - ✓			17
18	F.W. Woolworth Co		12 - ✓			18
19				<u>840.90</u>		19
20	Puget Sound Power & Light 5 1/2 / 49	55 - - 11.30		43.70 ✓		20
21	National Power & Light 5 / 30 -			.77 ✓		21
22	Argentine Republic 4 1/2 / 48	45 - - 1.75		<u>43.25</u> ✓		22
23				<u>85.98</u>		23
24						24
25	Partnership Expense		25			25
26	Dividends		✓			26
27	to record collection charge on N.Y. Hanseatic					27
28	Corp dividends paid 9/15/39		✓			28
29						29
30						30

Partnership of Simon Hirschland

December 31, 1939

1	Distributions	16	3750		1
2	Dividends	21			2
3	to correct entry on page 6 for dividends				3
4	on 100 Standard Bonds should be	75-			4
5	Changed	37.50			5
6		37.50 ✓			6
7	Tax Withheld at Source	8	6-		7
8	Dividends	21			8
9	to set up tax withheld on 100 Shs Woolworth	✓		6-	9
10					10
11	Capital	4	23158✓		11
12	Suspense	24		23158✓	12
13	to correct Cash book 16 - amount shown as				13
14	2315.8✓ belongs to unknown individual - money				14
15	transferred in 1940				15
16					16
17	Partnership Expenses - Non Deductable	20	8410 -		17
18	Dividends	21		8410 -	18
19	to record dividends collected by Dr. Franz Hirschland				19
20	and spent by him on non-deductable items				20
21					21
22	Profit and Loss on Sales of Securities	29	13262.01		22
23	Investments in Securities	3		13262.01	23
24	to record profits and losses on sales of securities as follows:				24
25	No of				25
26	Shares or Par	Description	Cost	Selling Price	26
27	100	Ans Reduction Co., Inc.	12,500.-	10,420.78	27
28	100	Allis Chalmers Mfg. Co.	9,587.50	7,698.83	28
29	100	American Bank Note Co.	1,112.50	1,282.57	29
30	500	Amst. + Foreign Bond Co. 5/1030	3,837.50	3,185.43	30
		Totals Forward	27,037.50	22,587.61	

GOLDSMITH BROTHERS
 Loose Leaf Specialists
 77 NASSAU STREET, N. Y.
 No. 70-2

Partnership of Simon Hinchland

1	No. of SHARES OR PAIR		cost	selling Price	1
2		Totals Brought Forward	v7,037.50	v4,587.61	2
3	100	American Power & Light Co. 6% Pfd.	5,125.-	5,172.89	3
4	100	American Rolling Mill Co.	6,400.-	3,013.93	4
5	100	American Tobacco Co. B	8,487.50	8,573.57	5
6	100	Anaconda Copper Mining Co.	4,525.-	4,703.44	6
7	800	Argentine Republic 4 1/2 / 48	7,520.-	7,409.84	7
8	400	Argentine Republic 4 / 72	3,820.-	3,059.93	8
9	100	Australian Commonwealth Loan 4 1/2 / 56	1,305.-	1,524.96	9
10	1000	Blue Ridge Corp.	875.-	1,044.54	10
11	200	Briggs Mfg. Co.	8,250.-	4,464.40	11
12	557	Chesapeake Corp.	13,643.25	14,119.95	12
13	7/10	Chesapeake & Ohio Ry. Co.	8.45	7.50	13
14	6	Chesapeake & Ohio Ry. Co. A 4% Pfd.	546.-	547.69	14
15	1000	Chicago Northwestern Ry. Co. 4 1/2 / 2037	1,100.-	990.95	15
16	500	Cities Service Co. 5% 1958	3,762.50	3,822.92	16
17	240	Commercial Investment Trust Corp.	12,840.-	12,524.93	17
18	5000	Commodity Credit Corp. 1/41	50,296.88	50,406.25	18
19	100	Consolidated Edison Co. of N. Y.	3,162.50	3,249.93	19
20	200	Continental Insurance Co.	7,500.-	7,822.04	20
21	100	E. I. du Pont de Nemours & Co.	15,100.-	18,163.63	21
22	100	General Foods Corp.	4,500.-	4,711.40	22
23	100	Great Northern Iron Ore Properties Trust Ctp.	4,362.50	1,366.47	23
24	500	Great Northern Ry. Co. 4 / 46 "B"	4,900.-	4,935.40	24
25	500	Great Northern Ry. Co. 4 / 46 "H"	4,400.-	4,460.41	25
26	100	Lehman Corp.	4,000.-	2,730.89	26
27	500	Louisville & Nashville R.R. 3 3/4 / 2003	4,887.50	4,135.41	27
28	1000	Missouri Pacific R.R. 5 / 77	1,675.-	1,533.46	28
29	100	Montgomery Ward & Co. Inc.	5,225.-	5,572.88	29
30	200	National Dairy Products Corp.	3,200.-	3,557.92	30
		Total Forward	v14,454.58	v04,215.14	

Partnership of Simon Hirschland

GOLDSMITH BROTHERS
Loose Leaf Specialists
77 NASSAU STREET, N. Y.
No. 70-2

	No. OF SHARES OR PAR		Cost	Selling Price	
1					1
2		Total Bought Forward	214,454.58	204,215.14	2
3	20	National Supply Co. Pfd.	840.-	817.28	3
4	150	Pennsylvania Railroad Co.	5,650.-	2,832.68	4
5	220	Phillips Petroleum Co.	7,342.50	7,654.84	5
6	200	Proctor & Gamble Co.	11,825.-	12,456.24	6
7	200	Public Service Co. of New Jersey	7,675.-	8,172.82	7
8	100	Pullman, Inc.	2,700.-	2,613.44	8
9	✓	Royal Dutch Co.	82.25	81.87	9
10	500	Southern Ry. Co. 4/56	3,887.50	2,754.19	10
11	200	Standard Brands, Inc.	2,425.-	1,265.97	11
12	100	Standard Oil Co of California	2,600.-	3,124.93	12
13	225	Tennessee Electric Power Co. 670 Pfd.	22,162.50	22,500.-	13
14	21 1/4	U.S. Treasury 1948-50	21,200.-	21,756.50	14
15	100	Youngstown Sheet & Tube Co.	3,637.50	3,973.92	15
16			307,481.83	294,219.82	16
17			294,219.82		17
18		Net Loss	13,262.01		18
19					19
20					20
21					21
22					22
23					23
24					24
25					25
26					26
27					27
28					28
29					29
30					30

Partnership of Simon Hirschland

December 31, 1939

1	Profit and Loss	30	✓1966 68		1
2	Profit and Loss on Exchange	10		4908 67	2
3	Taxes Paid	8		1 ✓33 31	3
4	Partnership Expenses - Deductible	✓5		✓56 ✓69	4
5	Profit and Loss on Sales of Securities	✓9		13 ✓6 ✓01	5
6	To close expenses for the year 1939 to profit and loss.				6
7					7
8	Interest on Bonds	7	156 ✓11		8
9	Dividends	✓1	17411 50		9
10	Other Interest Income	✓✓	117 ✓50		10
11	Profit and Loss			✓0146 11	11
12	To close income for the year 1939 to profit and loss.				12
13					13
14	Capital	4	18 ✓0 57		14
15	Profit and Loss	30		18 ✓0 57	15
16	To close net loss for the year to capital account				16
17					17
18	Capital	4	1181087 93		18
19	Liquidation Account	16		11793 76 -	19
20	Non-deductible Expenses	✓0		10711 93	20
21	To close expenses not deductible for income tax purposes				21
22	and liquidating dividends paid to partners and sub-				22
23	partners to capital account				23
24					24
25					25
26					26
27					27
28					28
29					29
30					30

December 31, 1939

1	Amsterdam Corp	✓	504,263.21		1
2	Investments in Securities	3		504,263.21	2
3	to adjust cost of guilder shares purchased				3
4	January 2, 1940				4
5	Cost Used		1,099,687.50		5
6	Should Be		<u>595,424.29</u>		6
		✓	504,263.21		
7	Investment in Securities	3	1466.250-		7
8	Amsterdam Corp	5/9		1466.250-	8
9	to void entries on J 1.				9
10	✓		796,875 - Am		10
11	✓		531,250 - } Coba		11
12	✓		<u>138,125 -</u>		12
13	items treated as sales incorrectly	✓	1,466,250 -		13
14	Investments in Securities	✓	73,500.00		14
15	Investments in Securities	✓		73,500.00	15
16	to transfer stock of Coba to sheet of Amsterdam,				16
17	since both companies are to be liquidated	✓			17
18	through 1 agency	✓			18
19	Account with Coba	9	173,161.22		19
20	Investments in Securities	3		173,161.22	20
21	to transfer amounts received in liquidation				21
22	Account with Amsterdam	15	206,528.363		22
23	Investments in Securities	3		206,528.363	23
24	to transfer amounts received in liquidation				24
25	Miscellaneous Assets	34	10,000.00		25
26	Capital	4		10,000.00	26
27	to set up as of 1/1/39, 1 Cezanne painting				27
28					28
29					29
30					30

GOLDSMITH BROTHERS
 Loose Leaf Specialists
 77 NASSAU STREET, N. Y.
 No. 70-2

January 11, 1940

1	Security Control	3	33966v	1
2	Interest on Bonds	7	2398	2
3	Security Control	3		3
4	to record receipt from Amsterdam of	✓		4
5	44 Mc haren Quebec Power Co 4/59	3396.6v ✓		5
6	Interest	23.98 ✓		6
7		2440.60		7

2440.60

June 11, 1940

10	Security Control	3	52086	10
11	Interest on Bonds - U. S. Treasury 1/48-50	7	21	11
12	Account with Gustav Harff	15		12
13	to record correction of amount received from	✓		13
14	Amsterdam belonging to Mr Harff, and also	✓		14
15	interest on U. S. Treas bonds distributed	✓		15
17	Distributions in liquidation	16	398804v	17
18	Account with Gustav Harff	15		18
19	" " Grunebaum Bros.	6		19
20	to record distributions			20
22	Grunebaum Bros	6	33229	22
23	Dividends	21		23
24	Interest - U. S. Treas 1/48-50	7		24
25	70 Intl Nickel	70 - ✓		25
26	20 U S Steel Pfd	70 - ✓		26
27	30 Union Pacific	135 - ✓		27
28	10 DuPont Pfd	22.50 ✓		28
29	10 General Motors Pfd	25 - ✓		29
30		322.50		30

1290585

1697457

32250

9.79

GOLDSMITH BROTHERS
Loose Leaf Specialists
77 NASSAU STREET, N. Y.
No. 70-2

June 11, 1940

Distributions in liquidation
Security Control

Distribution as follows.

- 4000 International Nickel Co.
- 1000 U. S. Steel Pfd
- 1800 Union Pacific
- 600 Dupont de Nemours Pfd
- 600 General Motors Pfd
- 1725 New York Hanseatic Corp
- 6000 - U. S. Treas 48-50

19537- ✓
 13117.50 ✓
 17730- ✓
 6960- ✓
 7320- ✓
 11223.11 ✓
 6000- ✓
184887.61

16 184887.61
 3 184887.61

June 15, 1940

Account with Gumbelbaum Bros

Dividends

Divd 3/31 on 180 Intl Nickel

6 90-
 21 90-
 ✓

December 31, 1940

Security Control

Account with Amsterdam Corp

to transfer

Interest on bonds

Dividends

Interest on loans

Expenses

Profit & loss on securities

Profit & loss

3 50276
 5 50276
 ✓
 7 373650
 21 1401875
 ✓✓ 958 ✓
 25 18713 ✓
 25 1651629
 26 1503656
 27 115281
 28 83960

1
2
3
4
5
6
7
8
9
10
11
12
13
14
15
16
17
18
19
20
21
22
23
24
25
26
27
28
29
30

1
2
3
4
5
6
7
8
9
10
11
12
13
14
15
16
17
18
19
20
21
22
23
24
25
26
27
28
29
30

December 31, 1940

1		Profit & loss on sales of securities	29	503656		1
2		Security Control	3		503656	2
3		to record profit & loss on sales for 1940				3
4	334	Ches & Ohio Railway Co	1111.54	✓		4
5	100 A	Commodity Credit Corp 1/41	175-	✓		5
6	200	Consolidated Edison	24.87	✓		6
7	100	Continental Insurance	228.77	✓		7
8	40	Dupont Pfd	61.70	✓		8
9	40	General Motors Pfd	88.70	✓		9
10	280	International Nickel	8659.83	✓		10
11	200	Manufacturers Trust Pfd	389.60	✓		11
12	300	National Steel	1365.11	✓		12
13	100	New York Hanseatic	737.65	✓		13
14	140	Norfolk & Western	2873.54	✓		14
15	34 A	Reconstruction Finance 1/42	255-	✓		15
16	1 3/100	Standard Oil of N.J.	10.87	✓		16
17	120	Union Pacific	2717.42	✓		17
18	80	U.S. Steel Pfd	54.22	✓		18
19	4 A	U.S. Treasury 1/48-50	58.75	✓		19
20	45 A	~ ~ 2 1/4/56	1375-	✓		20
21	50	Youngstown Sheet Tube Pfd	90.65	✓		21
22			<u>503656</u>			22
23		Capital	4	39351.12		23
24		Liquidation Account	16		406563.99	24
25		Non-Deductible Expenses	20		182521	25
26		Account with Kurt Hroschland	31	17716.68		26
27		Profit & loss	30		412839.60	27
28					411278.80	28
29						29
30						30

GOLDSMITH BROTHERS
 Loose Leaf Spectalists
 77 NASSAU STREET, N. Y.
 NO. 70-2

May 8, 1941

1 Deductible Expenses ✓ 75000- 1
 2 Account with Emmy Fenthol 11 75000- 2
 3 to credit latter account with fee for 3
 4 services rendered. This amount is subject 4
 5 to adjustment for European withdrawals 5
 6 thereagainst 6

7
 8 Account with Emmy Fenthol 11 51476 8
 9 Account with Dr Fenthol 36 51476 9
 10 to apply amount due from Dr Fenthol 10
 11 against liability to Mrs Fenthol 11
 12 May 9, 1941 12

13 Security Control 3 241191 13
 14 Profit & Loss 29 241191 14
 15 P&L on securities 1/1/41 - 5/9/41 15
 16 107 Phillips Petroleum stks (1.84) ✓ 16
 17 20M Portland Gas & Coke 5/40 2271.25 ✓ 17
 18 6M U. S. Treasury 2 1/54 142.50 ✓ 18

2411.91

19
 20
 21 Uncollected Income 24 130350 21
 22 Interest on Bonds 7 1000- 22
 23 Australian 450- ✓ 23
 24 United Light 550- ✓ 24
 25 Dividends 21 30350 25
 26 Phillips Petroleum 53.50 ✓ 26
 27 Reynolds B 250- ✓ 27
 28 Items accrued as of 5/9/41 28
 29 29
 30 30

May 9, 1941

1	Assets of 100% partnership		1	631929 19		1
2	Security Control		3		621929 19	2
3	Cezanne Painting		34		10000 -	3
4	to transfer those items not considered					4
5	in calculation of distribution					5
6	Amsterdamsche Crediet	614382.57	✓			6
7	83A Cedula Banco de Credito	4150 -	✓			7
8	4A Mc Claren Quebec 4/59	<u>3396.62</u>	✓			8
9						9
10	Distributions (Capital)		4	179463 20		10
11	Security Control		3		177463 20	11
12	Reserve for Expenses - Kurt Hirschland Share		14		2000 -	12
13	to record distribution of securities and					13
14	setting up of reserve for expenses					14
15	8A Australian Commonwealth 4 1/2 / 56	4940 -	✓			15
16	20M Commodity Credit Corp 1/41	20118.75	✓			16
17	4A Continental Oil 2 3/4 / 48	4210 -	✓			17
18	8A Illinois Power & Light 5 1/2 / 54	8531.50	✓			18
19	8A United Light & Railways 5 1/2 / 52	7446.25	✓			19
20	80 Anaconda Copper	2600 -	✓			20
21	80 Central & South West Utilities Pfd	9149.20	✓			21
22	✓ 73 Chesapeake Corp	- 0 -	✓			22
23	120 Montgomery Ward	4379.20	✓			23
24	200 National Cash Register	3215.50	✓			24
25	1246 New York Housewife	87137.46	✓			25
26	120 Niagara & Hudson Pfd	8503 -	✓			26
27	40 Norfolk & Western	7132.20	✓			27
28	43 Phillips Petroleum	1891.14	✓			28
29	200 R. J. Reynolds Tobacco B	8209 -	✓			29
30						30

177463.20

GOLDSMITH BROTHERS
Loose Leaf Specialists
77 NASSAU STREET, N. Y.
NO. 70-2

May 9, 1941

Interest on Bonds

Dividends

Expenses

P+h on Securities

Capital

To close out nominal accounts

7 225822
21 386350
25
29 241191
4 6828072

7681435

September 1, 1941

Emmy Fenthol

Reserve ac

Capital

to charge Mrs Fenthol with 1939 payments in Amsterdam

11 6280-
14
4

2512-
3768-

December 31, 1941

Int Receivable

Reserve ac

Coupons

Mc Claren Quebec

4 6071
14
77

2428
3643

December 31, 1941

Expenses

Furniture & Equipment

Petty Cash

25 16863
31 9857
31

26720

Postage

51.83

State

83.79

Telephone

95

Cables & Telegraph

3.83

Re-former employees

16.50

Miscellaneous

11.73

16863

December 31, 1941

1	Sundry Expenses	25	25	1
2	Hans Ben	25		2
3	to adjust latter yc			3
4	Ernst Mayer			4
5	Sundry Expense	37	2749	5
6	to adjust former yc	25		6
7			2749	7
8	December 31, 1941			8
9	Security Control	2		9
10	Profit on Sales of Securities	29	26972	10
11	Per report 11/31/41	✓		11
12			26972	12
13	Capital	4		13
14	Reserve - Kurt M. Hirschland Children	14	74701	14
15	to adjust latter yc			15
16			74701	16
17	Suspense	24		17
18	Coupons	7	2901	18
19	to carry forward into 1942, acc'd int paid on	✓		19
20	purchase of \$2500 - U S Treas 2 1/2/72			20
21			2901	21
22	Depreciation	25		22
23	Reserve for Depreciation	10	759	23
24	to set up depreciation @ 10% for 4 months			24
25			759	25
26	Distribution to Kurt M. Hirschland	4		26
27	Security Control	3	1250	27
28	to adjust cost of Natl Cash Reg stock distributed	✓		28
29			1250	29
30				30

December 31, 1941

1	Interest on Bonds	7	184915		1
2	Taxes Paid	8		150	2
3	Dividends	21	591050		3
4	Expenses	25		376033	4
5	Profit on Sales	29	26973		5
6	Capital	4	802438	376183	6
				426755	
7					7
8	Cash in German banks	9	9600-		8
9	Capital	4		9600-	9
10	to set up value of marks				10
11					11
12	Capital	4	9600-		12
13	Cash in German banks	9		9600-	13
14	to record confiscation by German govt of all				14
15	bank accounts				15
16					16
17					17
18					18
19					19
20					20
21					21
22					22
23					23
24					24
25					25
26					26
27					27
28					28
29					29
30					30

Intentional Second Exposure

GOLDSMITH BROTHERS
Loose Leaf Specialists
77 NASSAU STREET, N. Y.
NO. 70-2

1			January 2, 1942					
2	Salary			✓	1000-			1
3		Account - Paul Reinisch		35			1000-	2
4		to set up amount due to Mr Reinisch for						3
5		services rendered						4
6			March 1, 1942					5
7	Relief Account			13	325-			6
8		Capital		4			325-	7
9		to adjust former account - Seligmann	(Part. Alt.)					8
10			Heineman		100-			9
11					275-			10
12					375-			11
13			March 14, 1942					12
14	Security Control			3	93.45			13
15		Profit on Sales		✓			93.45	14
16	Continental Oil			✓				15
17	Chic R & Pac 4/88	Loss	195-	✓				16
18		Profit	288.45	✓				17
19	Coupons			7	29.01			18
20		Suspense		✓			29.01	19
21		reversal of entry of ✓						20
22	Postage			✓	39.34			21
23		Petty Cash		31			39.34	22
24		to record disbursements						23
25			March 14, 1942					24
26	Central Hanover Bank			26	80-			25
27		Dividends		21			80-	26
28		to record divid on 200 Cons Edison						27
29		credited by bank						28
30								29

January 2, 1942

Salary Account - Paul Reinisch
to set up amount due to Mr Reinisch for
services rendered

✓
35 2000-
2000-

March 1, 1942

Relief Account Capital
to adjust former account - ^(Kurt. Klem) Seligmann 100-
Heinemann 275-
375-

13 4 375-
375-

March 14, 1942

Security Control Profit on Sales
Continental Air Loss 195-
Chic R & Pac 4/88 Profit 288.45

2 19 93.45
93.45

Coupons Suspense
reversal of entry J V V

7 24 29.01
29.01

Postage Petty Cash
to record disbursements

25 31 39.34
39.34

March 14, 1942

Central Hanover Bank Dividends
to record divid on 200 Cons Edison
credited by bank

26 21 80-
80-

GOLDSMITH BROTHERS
Loose Leaf Specialists
77 NASSAU STREET, N. Y.
NO. 70-2

1
2
3
4
5
6
7
8
9
10
11
12
13
14
15
16
17
18
19
20
21
22
23
24
25
26
27
28
29
30

1
2
3
4
5
6
7
8
9
10
11
12
13
14
15
16
17
18
19
20
21
22
23
24
25
26
27
28
29
30

Intentional Second Exposure

January 21, 1942

Salary Account - Paul Reinisch
to set up amount due to Mr Reinisch for
services rendered

✓
35 2000- 2000-

March 1, 1942

Relief Account Capital
to adjust former account - Seligmann (Kurt Altman) 100-
Heinemann 275-
375-

13 375- 375-
4

March 14, 1942

Security Control Profit on Sales
Continental Oil Loss 195-
Chic Rd + Pac 4/88 Profit 288.45

3 9345 9345
9
✓ 195-
✓ 288.45

Coupons Suspense
reversal of entry J V V

7 2901 2901
24 ✓

Postage Petty Cash
to record disbursements

✓ 3934 3934
31

March 14, 1942

Central Hanover Bank Dividends
to record divid on 200 Cons Edison
credited by bank

26 80- 80-
21 ✓

GOLDSMITH BROTHERS
Loose Leaf Specialists
77 NASSAU STREET, N. Y.
NO. 70-2

1
2
3
4
5
6
7
8
9
10
11
12
13
14
15
16
17
18
19
20
21
22
23
24
25
26
27
28
29
30

1
2
3
4
5
6
7
8
9
10
11
12
13
14
15
16
17
18
19
20
21
22
23
24
25
26
27
28
29
30

VS

March 14, 1942

Brown Bros, Harriman & Co
Hilde Englander
Funds received 1/16/42-

Reserve for Expenses Kurt Krichland
Capital

150-
60-
90-

July 20, 1942

Gustav Harff
Securities
Coupons

Sale of 7 1/2 AA US Treasury bonds 7/2/42 at 101 1/8
on this date

15 7650.11
3 ✓ 7584.38
7 ✓ 6573

November 30, 1942

Assets of 100% partnership
Assets of 100% partnership
Capital

To set up additional assets of the partnership,
acquired prior to 1939, not heretofore recorded:
17915 sh. Industrial Finance Corp. @ \$4.85 - \$86,887.15
200 sh. The Holland Corporation @ 4.85 - 9.70

✓
1 86887.15
1 9.70
4 86896.85

adjust to @4.

Partnership of Simon Kirschland

November 30, 1942

Grunbaum Bros.
 Assets of 100% partnership
 To record sales made prior to 1942 of 2000 sh. Industrial Finance Corp. to the Grunbaums - net proceeds of ^{432.34} 432.34 - at the rate of \$4.85

38 2096.1

2096.

November 30, 1942

Grunbaum Bros.
 Assets of 100% partnership
 Sale in 1942 of 2300 sh. Industrial Finance to the Grunbaums -
 1300 sh. - £ 374 @ 4. - \$1496.-
 1000 sh. - £ 293.14.0 @ 4. - 1174.80

38 2674.80

2674.80

December 31, 1942

Capital
 Reserve account - Kurt Kirschland children
 Sterling special account
 To credit Reserve account with 40% of proceeds from 1942 sales as follows:

4 4925.52
14
39

3017.20

1908.32

68,500.- Cedula Banco - 4,263.01
 4M Mc Laren Quebec 459- 3,280.-
7,543.01 - 40% - 3017.20

4300 Industrial Finance shares - 4,770.80 - 40% - 1908.32

These funds are not available since they are in England
 see further entries this page

GOLDSMITH BROTHERS
 Loose Leaf Specialists
 77 NASSAU STREET, N. Y.
 No. 70-2

U.S. Pat. & Trademark

Intentional Second Exposure

adjust to @ 4. Partnership of Simon Kirschland

November 30, 1942

1	Grunbaum Bros.	38	2096	1
2	- Assets of 100% partnership	1		2
3	To record sales made prior to 1942 of 2000 sh. Industrial Finance Corp. to the Grunbaums - net proceeds of 482.34 - at the rate of \$4.85			3
4			2096	4
5				5
6				6
7				7
8				8
9				9

November 30, 1942

11	Grunbaum Bros.	38	2674.80	11
12	- Assets of 100% partnership	1		12
13	Sale in 1942 of 2300 sh. Industrial Finance to the Grunbaums -		2674.80	13
14	1300 sh. - £ 374 @ \$4. - \$1496.-			14
15	1000 sh. - £ 293.14 @ 4. - 1174.80			15
16				16
17				17
18				18

December 31, 1942

20	Capital	4	4925.52	20
21	Reserve account - Kurt Kirschland children	14		21
22	Sterling special account	39		22
23	To credit Reserve account with 40% of proceeds from 1942 sales as follows:		3017.20	23
24			1908.32	24
25	68,500.- Cedula Banco - 4,263.01			25
26	4M Mc Laren Quebec 459- 3,280.-			26
27			<u>7,543.01 - 40% = 3017.20</u>	27
28				28
29	4300 Industrial Finance shares - 4,770.80 - 40% = 1908.32			29
30	These funds are not available since they are in England see further entries this page			30

GOLDSMITH BROTHERS
Loose Leaf Specialists
77 NASSAU STREET, N. Y.
No. 70-2

to put in the ledger

27/

Partnership of Simon Kirschland

December 31, 1942

1	Account with Paul Reinisch	35	1000.-		1
2	Salary - Paul Reinisch	25		1000.-	2
3	Payment to Mr. Reinisch on 12/3/42 transferred to				3
4	former account. originally charged as salary				4
5					5
6					6
7					7
8	Relief fund account	13	325.-		8
9	Capital	4		325.-	9
10	Amounts received, and originally credited to Relief Account				10
11	instead of to Capital:				11
12	Nov. 1941 - Refund of steamship ticket for Kaete Kleinmann - 225.-				12
13	Jan. 1942 - Refund from Kurt Stern				13
14			100.-		14
15			<u>325.-</u>		15
16					16
17					17
18	Reserve account for Hedwig Kirschland	33	7.50		18
19	Sundry expenses	25		7.50	19
20	To adjust former account in connection with charge on				20
21	1/5/42 re: transfer of \$50.-				21
22					22
23					23
24					24
25	December 31, 1942				25
26					26
27	Profit and Loss on sale of securities	29	17358.50		27
28	100% partnership assets	1		7758.81	28
29	Security deposit	3		9599.74	29
30	To adjust Profit & Loss on value from 3/14/42 to 12/31/42				30

December 31, 1942

GOLDSMITH BROTHERS
Loose Leaf Specialists
77 NASSAU STREET, N. Y.
No. 170-2

1
2
3
4
5
6
7
8
9
10
11
12
13
14
15
16
17
18
19
20
21
22
23
24
25
26
27
28
29
30

1
2
3
4
5
6
7
8
9
10
11
12
13
14
15
16
17
18
19
20
21
22
23
24
25
26
27
28
29
30

(2)
Depreciation
Reserve for depreciation
On 227.57 for 4 1/2 months to 5/15/42

23
10
8.53
8.53

(3)
Loss on sale of furniture & fixtures
Reserve for depreciation
Furniture & Fixtures
Loss on sale of furniture on 5/15/42

25
18
34
88.43
16.14
104.57

(4)
Bond Interest
Securities
To reduce cost of G.A. Kansas City, Fort Scott and
Memphis 4/36 by amount received 6/15/42 and
originally set up as income.

1
3
294.00
294.00

(5)
Bond Interest
Reserve for Kurt Hirschland
40% of 106.67 received on G.A. The Karen Lumber Power Co.

7
14
42.67
42.67

(6)
Reserve for Kurt Hirschland
Profit and Loss on Securities
To charge Reserve with 40% of net loss on sale
of 100% partnership units.

14
27
3103.53
3103.53

December 31, 1942

1								
2		(7)						1
3	Balance for Kurt Hirschland		14	2801.60				2
4	Capital		4	4202.40				3
5	Loss on sale of 2000 sh. Industrial & Finance in 1941	100% to Uxell	1			7004.00		4
6								5
7		(8)						6
8	Bond Interest		7	57.54				7
9	Investments in Securities		3			57.54		8
10	To set up amortization for 1942 on Illinois Power & Light Co. 5 1/2% 1-1-54							9
11	required cost	no. yrs. date						10
12	100.1940	\$12805.50	14 yrs.	28 per cent	1942 amortization			11
13					\$57.54			12
14								13
15	Interest on Bonds		7	2014.34				14
16	Dividends		21	6454.85				15
17	Other Interest Income		22	90.00				16
18	Capital		4	15085.13				17
19	Social Security Taxes		8			13.20		18
20	Partnership Expenses		20			9467.06		19
21	Profit & Loss on Sale of Securities		29			14161.57		20
22	Account with Kurt Hirschland		31			2.49		21
23	To close income and expense accounts into Capital							22
24								23
25								24
26								25
27								26
28								27
29								28
30								29

GOLDSMITH BROTHERS
Loose Leaf Specialists
77 NASSAU STREET, N. Y.
NO. 70-2

		Cost	Selling Price	Profit	
1	Profit on Loss on Sale of Securities see entry 29				
2	120 Anaconda Copper	3900.00	2928.55	(971.45) ✓	2
3	3 H Australian Commonwealth	3084.75	1965.00	(1119.75) ✓	3
4	2 H Australian Commonwealth	2056.50	1359.97	(696.53) ✓	4
5	33 1/10 Chesapeake & Ohio Ry.	1047.92	1035.80	(12.12) ✓	5
6	8 H Chicago & Alton	1540.00	1569.96	29.96 ✓	6
7	8 H Chicago, Rock Island Pacific	1747.50	2035.95	288.45 ✓	7
8	4 H Choctaw, Oklahoma & Gulf R.R.	780.00	848.00	68.00 ✓	8
9	200 Consolidated Edison	2453.00	2566.94	113.94 ✓	9
10	6 H Continental Oil	6315.00	6120.00	(195.00) ✓	10
11	10 H Illinois, Missouri & Iowa R.R.	7618.15	7750.00	131.85 ✓	11
12	6 H Kansas City Fort Scott	2544.00	2744.94	200.94 ✓	12
13	100 Montgomery Ward	5018.00	2828.81	(2189.19) ✓	13
14	80 Montgomery Ward	3252.80	2274.22	(978.58) ✓	14
15	300 National Cash Register	4879.50	4624.18	(255.32) ✓	15
16	64 Phillips Petroleum	2815.01	2512.12	(302.89) ✓	16
17	100 R.J. Reynolds Tobacco	4117.00	2418.86	(1698.14) ✓	17
18	200 R.J. Reynolds Tobacco	8184.00	4786.34	(3397.66) ✓	18
19	100 Sears, Roebuck	5105.50	5197.83	92.33 ✓	19
20	12 H United Light & Power	11050.00	11039.76	(10.24) ✓	20
21	7 1/2 H U.S. Treasury Bonds	7500.00	7584.38	84.38 ✓	21
22	334 Chesapeake Corp.	0-	1214.92	1214.92 ✓	22
23	2400 Mc Lane Rubber	2037.97	1968.00	(69.97) ✓	23
24	31800 Cellular Bank of Canada	1590.00	1816.41	326.41 ✓	24
25	300 Cellular Bank of Canada	15.00	20.85	5.85 ✓	25
26	1380 Industrial & Commercial	6613.00	1604.88	(5008.12) ✓	26
27	90 Cellular Bank of Canada	450.00	620.55	170.55 ✓	27
28	10 Norfolk & Western Ry.	1783.05	1628.96	(154.09) ✓	28
29	2 H Australian Commonwealth	1492.50	1530.00	37.50 ✓	29
30		98847.72	84686.18	(14161.54) ✓	30

Partnership of Simon Hirschland

December 31, 1942

Reserve for Kurt Hirschland
Capital

14
4
1

240-
360-

600-

100% partnership assets
To correct entry - page 29, recording loss on 1941 sale
of 2000 shares Industrial Finance Corp.

2000 sh. cost -	9,700.-
sales proceeds -	<u>2,096.-</u>
loss on sale -	7,604.-
loss per entry page 29 -	<u>7,004.-</u>
adjustment	<u><u>600.-</u></u>

1
2
3
4
5
6
7
8
9
10
11
12
13
14
15
16
17
18
19
20
21
22
23
24
25
26
27
28
29
30

1
2
3
4
5
6
7
8
9
10
11
12
13
14
15
16
17
18
19
20
21
22
23
24
25
26
27
28
29
30

Partnership of Simon Hirschland

March 31, 1943

1		Grunbaum Bros.	38	156575	1
2		Assets of 100% partnership	1		2
3		Sales of Industrial Finance Corp stock :-		156575	3
4		1/31/43 - 700 sh. £ 280.11			4
5		3/5/43 - 250 sh. £ 110.17.9			5
6		950 shares £ 391.8.9			6
7		@ 4.5 \$ 1,565.75			7
8					8
9					9
10		September 30, 1943 - to December 31, 1942			10
11		Capital	4	70.-	11
12		Reserve for Kurt Hirschland children	14	60.-	12
13		Relief Account	13		13
14		To correct entry of refund 2/18/42 - from Hildt Englander - at which time the former accounts were credited.		150	14
15					15
16		Relief Account	13	475.-	16
17		Capital - (laundry expense)	4		17
18		Reserve for Kurt Hirschland children	14	285.-	18
19		To correct entry of payment to Franz Hirschland & Co. Kaelte Heimenan - at which time the latter accounts were charged		170.-	19
20					20
21					21
22		Capital	4	325.-	22
23		Relief Account	13		23
24		To cancel entry of 12/31/42 - duplicate of entry 3/1/42		325.-	24
25					25
26		Reserve for Kurt Hirschland children	14	845.-	26
27		Capital -	4		27
28		To charge Reserve with 40% of Canadian div. tax - 12.-			28
29		wherein Quebec bonds } Loss on exchange - 7.-			29
30		Transfer taxes on sale			30

GOLDSMITH BROTHERS
 Loose Leaf Specialists
 77 NASSAU STREET, N. Y.
 NO. 70-2

11/21/42

Partnership of Simon Hirschland

- 1943

December 31, 1943

Profit & loss on sale of 100% assets
100% assets
To record net loss on sale of 100% assets:-

27

2746.80

1

-1

2746.80

2

1
2
3
4
5
6
7
8
9
10
11
12
13
14
15
16
17
18
19
20
21
22
23
24
25
26
27
28
29
30

1
2
3
4
5
6
7
8
9
10
11
12
13
14
15
16
17
18
19
20
21
22
23
24
25
26
27
28
29
30

		<u>Cost</u>	<u>Sale</u>	<u>Loss</u>
14,500	Acadulas	725.-	1,019.95	278.95
950	Industrial	4,607.50	1,565.75	3,041.75 ✓
		5,332.50	2,585.70	2,746.80

Partnership of Simon Hirschland - 1943

Adjusting Entries - December 31, 1943

Capital

Grunebaum Bros.

Do adjust charge to Grunebaums 11/30/43 re: sale
 thru them of 2000^{shs} Industrial + Finance stock for
 £ 437.3.4 - Grunebaums originally charged at
 exchange of 4.85 2096.00 ✓
 should be 4 - as per 809 1728.68 ✓
367.32

4
38

367.32

367.32

Loss on Sale of £ Sterling to Grunebaums (Capital)
 Grunebaum Bros.

Do set up of £ Sterling received on sales of
 Industrial Finance stock as follows

		Cash	Excess	Loss
1940-1	£ 437.3.4	1728.68	@ 2.50 1080.41	648.27
1942	667.14.0	2674.80	@ 3- 2003.10	671.70
	<u>1099.17.4</u>	<u>4403.48</u>	<u>3083.51</u>	<u>1319.97</u>

4
38

1319.97

1319.97

Loss on Sale of 100% Assets
 Grunebaum Bros.

Do adjust loss on sale of 950 shs Industrial +
 Finance stock for £ 391.8.9 -

Sales proceeds originally set up @ 4- 1565.75
 correct rate @ 3.50 1370.03
195.72

29
34

195.72

195.72

Capital

Reserve for Kurt Hirschland children

Sterling Special account

Do credit Reserve with 40% of proceeds from 1943 sale of 14500 shs.
 Cedulas for 1019.95 - 40% = 407.98 - Do credit special Sterling

4
14
39

955.99

407.98

548.01

GOLDSMITH BROTHERS
Loose Leaf Specialists
77 NASSAU STREET, N. Y.
NO. 70-2

December 31, 1943

Adjusting Entries - Continued

account with Kurt reserve share of 40% of proceeds from 1943 sale of 950 shares Industrial Finance for 1370.03 - Proceeds maturing in London - not as yet available in US

Securities

Net Profit on Sales of Regular Securities

	Cost	Sales	Profit	
324 Australia	2738.75	2437.45	198.70	✓
334 Chesapeake	- 0 -	101.75	101.75	✓
324 Ball. Ohio 4% Notes	2737.50	2544.75	312.25	✓
624 Illinois Power 5 1/2 % 54	6373.98	6294.35	79.63	✓
3 Chesapeake Ohio RR	- 0 -	124.94	124.94	✓
50 Norfolk Western	10705.65	9175.81	1079.84	✓
824 US Oneas 7 1/2 % 69	8000.00	8010.00	10.00	✓
75 Puget Sound Co Pfd	1967.00	2426.20	459.20	✓
624 Illinois Power 5 1/2 % 54	6373.98	6300.00	73.98	✓
724 Australia 4 1/2 % 56	1285.00	1797.50	512.50	✓
	<u>38676.86</u>	<u>39162.75</u>	<u>485.89</u>	

3/24

48589

48589

Reserve for Kurt Henschland children

Net Loss on Sale of 100% Assets

Do charge the Reserve with 40% of losses for 1943

	Cost	Sales	Profit	
14 1/2 m Adulas	725.00	1019.95	294.95	
950 sh Industrial	4607.50	1370.03	3237.47	
	<u>5332.50</u>	<u>2389.98</u>	<u>2947.57</u>	
		40%	1177.01	

14/24

1177.01

1177.01

Simon Hirschland Partnership 1943

December 31, 1943

Adjusting Entries - Continued

Dividends

Puget Sound Pth Pfd 85% of 203.75

Puget Sound " Common 100%

Non taxable portion of 1943 dividends received

21
31
31

41319

173.19

240.00

Closing Entries

Bond Interest

Dividends

Net Profit on Sale of Regular Securities

Profit and Loss

7
21
24
41

993.10

737641

485.84

885540

Profit and Loss

Telephone and Telegraph

Office Expenses

Secretary Salary, etc

Accounting

Net loss on sale of 100% Assets (60% share)

Reserve Account for Hearing Hirschland

41
25
25
25
25
24
33

381878

127.76

39988

92560

60000

176551

03

Profit and Loss

Capital etc

41
4

503662

503662

GOLDSMITH BROTHERS
Loose Leaf Specialists
77 NASSAU STREET, N. Y.
No. 70-2

Simon Hirschland Partnership

December 31, 1944

GOLDSMITH BROTHERS
 Loose Leaf Specialists
 77 NASSAU STREET, N. Y.
 No. 70-2

1
2
3
4
5
6
7
8
9
10
11
12
13
14
15
16
17
18
19
20
21
22
23
24
25
26
27
28
29
30

Interest Expense
 Reserve for Kurt Hirschland Children
 to set up interest due on Reserve of for Kurt
 Hirschland children for the year 1944

5
15

no-

no-

Adjusting Entries

Reserve for Expenses - Kurt Hirschland Children
 for on Dec 31, 1944, \$100.00
 to set up interest due on Reserve of for Kurt
 Hirschland children for the year 1944

15

no-

no-

Summary

Account	Debit	Credit	Balance	Check
1000	13626.30	13705.50	19.20	✓
200	2190.50	2070.75	119.75	✓
150	1837.60	1816.75	20.85	✓
100	300-	305.50	5.50	✓
400	3700-	4001.40	301.40	✓
35	1750-	1750-	-	✓
100	14090.00	13819.50	270.50	✓
500	7400-	7534.10	134.10	✓
100	500-	500-	0	✓
400	3540-	4776-	1196-	✓
35	705.00	705.00	0	✓
500	3117.50	2909.91	207.59	✓
1000	2974.44	5111.50	2137.06	✓
750	1077.85	1033.50	44.35	✓
	67075.66	7161.01	4211.35	
	29773.51	22953.51	4756.70	

15

no-

no-

Simon Hirschland Partnership

11/31/44

Partnership of Simon Hirschland

1	Simon Hirschland (Proprietor)	30				1
2	Simon Hirschland	30	100			2
3	Simon Hirschland			100		3
4	Simon Hirschland				100	4
5	Simon Hirschland 11/1/44					5
6	Simon Hirschland 11/1/44					6
7	Simon Hirschland					7
8	Simon Hirschland		100			8
9	Simon Hirschland			100		9
10	Simon Hirschland 11/1/44					10
11	Simon Hirschland 11/1/44					11
12	Simon Hirschland 11/1/44					12
13	Simon Hirschland					13
14	Simon Hirschland					14
15	Simon Hirschland					15
16	Simon Hirschland		100			16
17	Simon Hirschland			100		17
18	Simon Hirschland					18
19	Simon Hirschland				100	19
20	Simon Hirschland					20
21	Simon Hirschland					21
22	Simon Hirschland					22
23	Simon Hirschland					23
24	Simon Hirschland					24
25	Simon Hirschland					25
26	Simon Hirschland					26
27	Simon Hirschland					27
28	Simon Hirschland					28
29	Simon Hirschland					29
30	Simon Hirschland					30

July 27, 1945

GOLDSMITH BROTHERS
Loose Leaf Specialists
77 NASSAU STREET, N. Y.
No. 70-2

1
2
3
4
5
6
7
8
9
10
11
12
13
14
15
16
17
18
19
20
21
22
23
24
25
26
27
28
29
30

Investments

To Assets of 100% Partnership
to apply, sale of 1000 sh of Industrial and
Pinnac Corp to the purchase, price of 1300 sh
of Burma Corp Ltd as follows:

Sale - 1000 sh Industrial	for	£ 681	3	1
Pur. 1300 sh Burma	for	684	8	3
diff in purchase		- 3	✓	3
paid for in cash				
Rate of £ figured at 4.04	- Industrial Sale	2751.84		
	Burma Pur	2764.99		
	Sept ch #21 ✓	13.15		

3 ✓
1 ✓

2751.84

2751.84

Gustav Hauff

To Assets of 100% Partnership
To record sale of above of 2000 shares
of Industrial and Pinnac stock @ 3.50 per
share for £ 1,254,029 as per Memorandum
Sale of Gustav Hauff for his relatives.

✓
15 ✓

4398.10

4398.10

Dividends

To Investments
non taxable dividend - Pinnac Corp

✓
21 ✓

250-

250-

Relief A/c

11/31/45

To Mat. Sch
Ely Meyer
and Berger
to transfr to E.O. L.

13 ✓

670.70

409.20

209.20

5230

1
2
3
4
5
6
7
8
9
10
11
12
13
14
15
16
17
18
19
20
21
22
23
24
25
26
27
28
29
30

December 31, 1945

1 Sonnebarun Bond 38 1356- 1
 2 To Assets of 100% Partnership 1 1356- 2
 3 To record sale of 500 Industrial Finance Corp 3
 4 by Sonnebarun Bond, relating for £ 387.9 - @ 3 1/2 4
 5 Equivalent in Dollars to 1356 Transaction at 5
 6 risk of partnership per memo. 6

7 Interest Expense 25
 8 To Reserve for Kurt Hirschland Children 14 220- 8
 9 To record interest due on Reserve s/c 40 per £05. 9
 10 220- 10
 11

12 Loss on Sale of 100% Assets 29
 13 To 100% Assets 1 8469.06 12
 14 To set up loss on Sales of Industrial + 13
 15 Finance Stock sold in 1945
 16 1/27/45 1000 sh SP 2751.84 Cost 4750- Loss 2098.16 16
 17 12/4/45 2000 sh 4398.10 9700- 5301.90 17
 18 12/4/45 500 sh 1356- 2475- 1069- 18
 19 8505 94 16975- 8469 06 19

20 Reserve for Kurt Hirschland Children 14
 21 To Loss on Sale of 100% Assets 29 3387.62 20
 22 To charge former s/c for 40% of loss on 22
 23 Sale of 100% Assets 3387.62 23
 24

25 Dividends on 100% Assets 21
 26 To Reserve for Kurt Hirschland Children 14 360- 26
 27 To credit outside interest for 40% of dividend 27
 28 received on 100% sub. 360- 28
 29
 30

December 31, 1945

GOLDSMITH BROTHERS
Loose Leaf Specialists
77 NASSAU STREET, N. Y.
No. 70-2

1	as of 12/31/44 - Capital	4	1789 65	1
2	To 100% Partnership Assets	"		2
3	To adj for purchase price (paid cost) in			3
4	computing loss on sale of 750 shares of			4
5	Industrial Finance Corp in June 1944 -			5
6	Cost per share		1847.85	6
7	S/B Cost per Books (750 x 4.85)		3637.50	7
8	Additional Loss		<u>1789 65</u>	8
9				9
10				10
11	Reserve for Kurt Hirschland Children	14	71586	11
12	To Capital	4		12
13	To charge former w/c with 40% share			13
14	of loss (adjusts above) on sale of 750			14
15	Industrial Finance Corp on June 1, 1944			15
16				16
17				17
18	Investment in Securities	3	105859	18
19	To Gains on Sales of Securities	74		19
20	Gain on Sale of Securities sold in 1945			20
21	Electron Bond shares		819.99	21
22	Revere Ely Ltd		30.90	22
23	Brown Corp Ltd		204.5	23
24			151.5	24
25			276.5	25
26			151.5	26
27			526.5	27
28			<u>766.5</u>	28
29			105859	29
30				30

Est. of Geo. L. Hirschland
To 100% Assets
To charge estate for 1000 shares of Industrial Finance Corp given to
in Partnership in settlement of G. Hirschland's debt to him.

December 31, 1945

Closing Entries

1	Interest on Bonds	✓	125-		1
2	Dividends - 100% Part	21	540-		2
3	other	21	518.75		3
4	Gain on Sale of Securities	29	1058.59		4
5	to P & L	41		2242.34	5
6					6
7	<u>P & L</u>	41	5714.21		7
8	to	25		150-	8
9	Postage	25		119-	9
10	General	25		118.77	10
11	Services	25		25-	11
12	Interest Expense	25		220-	12
13	Loss on Sale of 100% Part Securities			5081.44	13
14					14
15	Capital	X	3471.87		15
16	to P & L	41		3471.87	16
17	to transfer loss + capital spec.				17
18					18
19	12/31/46 State of Georg S. Hirschland	30	5468.05		19
20	Assets of 100% Partnership	✓		5468.05	20
21	to record sale of 2000 Indufmanz				21
22					22
23	Immebaum Bros	38	1424.85		23
24	Assets of 100% Partnership	✓		1424.85	24
25	to record sale of 500 Indufmanz				25
26	Reserve for children - Kurt Hirschland	14	148.34		26
27	Capital	4	222.50		27
28	Assets of 100% Partnership	✓		37.84	28
29	to record trfr of 225 Indufmanz in lieu of				29
30	legal fees in 1943				30

December 31, 1946

GOLDSMITH BROTHERS
Loose Leaf Specialists
77 NASSAU STREET, N. Y.
No. 70-2

1	Assets of 100% Partnership		1	140610		1
2	Assets of 100% Partnership		1			2
3	to record sale of 500 Indufmanz					3
4	and purchase of 190 Sudan Plantation					4
5	Capital		4	35440		5
6	Reserve - Children Kurt Hirschland		14	204497		6
7	Loss on sales of securities		29	271305		7
8	Assets of 100% partnership		1			8
9	Sold 3000 Indufmanz	Loss				9
10	Loss on vvs	used for legal fees				10
11						11
12						12
13	Profit on sales of securities	Cr	29	678043		13
14	Security Control	Dt.	3			14
15	Buona			433.43	✓	15
16	Mag Hud Pfd			6347 -	✓	16
17				6780.43		17
18	Dividends		21	125 -		18
19	Security Control		3			19
20	Pennroad		✓			20
21	Interest Expense		25	200 -		21
22	Reserve - Children Kurt Hirschland		14			22
23	Interest on bonds		7	125 -		23
24	Dividends		21	159904		24
25	Profit on sales	Expenses	25			25
26		P+h	29	406738		26
27			41			27
28	P+h					28
29	Capital		41	495282		29
30			4			30

140610
140610
511242
678043
6780.43
125 -
125 -
83860
495282
495282

1/31/47

1	Grunbaum Bros	6	970		1
2	Assets - 100% Partnership	1		970	2
3	to top 2 Holland Corp	✓			3
4	Reserve - Children Kurt Hirschland	14	36,348		4
5	Loss on sales of securities	29	54,352		5
6	Assets of 100% Partnership	1		90,586	6
7	Loss on sales	29	7,947		7
8	Security Control	3		7,947	8
9	American Water Works	✓			9
10	Capital	4	227,245		10
11	Relief a/c	13		227,245	11
12	Interest on Bonds	7	125-		12
13	Dividends	21	1,200-		13
14	Expenses	25		3,132	14
15	Loss on sales	29		55,146	15
16	P&L	41	45,029		16
17	Capital	4	45,029		17
18	Profit & loss	41		45,029	18
19	Capital	4	523.22		19
20	Kurt & Erich Grunbaum	6		523.22	20
21	to top relief items chgd to latter a/c in error				21
22	per E. O. D.				22
23	Capital	4	184,815.07		23
24	Kurt & Erich Grunbaum	6		29,998.40	24
25	Justav Harff	15		30,000-	25
26	Est of J S Hirschland	30		124,816.67	26
27	1944 distributions closed out - per E. O. D.				27
28					28
29					29
30					30

December 31, 1947

1	Syndicate 9c			30	186-		1
2		Kurt & Erich Dornbaum		6		186-	2
3		to transf payments chgd to latter 9c - per E.O.D.					3
4							4
5	Sterling Special 9c			39	245633		5
6		Reserve - Kurt Hirschland Children		14		245633	6
7		to transf former 9c - per E.O.D.					7
8							8
9	Reserve - Kurt Hirschland Children			14	7174.06		9
10		Capital		4		7174.06	10
11		to chge former 9c with share of expenses					11
12		1941	1464.83				12
13		1942	2529.58				13
14		1943	821.30				14
15		1944	694.24				15
16		1945	165.11				16
17		1946	255.44				17
18		1947	1243.56				18
19	Capital	Reserve - Kurt Hirschland Children		4	18499.81		19
20		Loss - 1941	3041.60	14		18499.81	20
21			3103.53				21
22			1177.01				22
23			205.74				23
24			4103.48				24
25			2044.97				25
26			3623.48				26
27		Share of proceeds - Cozanne	1200-				27
28		per E.O.D.					28
29							29
30							30

GOLDSMITH BROTHERS
Loose Leaf Specialists
77 NASSAU STREET, N. Y.
NO. 70-2

1/31/47

Capital

Reserve - Kurt Hirschland children

1944	750	Indufmanz	1333.50
1945	3500	✓	8505.94
1946	3000	✓	8299 -
1947	900	✓	2705.49

20843.93

190	Judan Plantation	1406.10
£350	Buenos Aires	1224.48
500	Trust loan Pfl	1573.06

4203.64

16640.29 per 60.8.

40% =

6656.11

4
14

665611

665611

Reserve - Kurt Hirschland children

Capital
to charge former % with 40% of items of relief % originally charged to Capital

14
4

111827

111827

Reserve - Kurt Hirschland children

Capital
Weinberg payments - see memo 4/22

14
4

456-

456-

Children Kurt Hirschland Reserve
Capital

14
4

79524

119286

Justus Haroff
Estate of Leo J. Hirschland
Sonnebaum Bros & Co

to correct value of £ charged to latter %s
per 60.8.

15
30
38

627.01

781.15

57994

12/31/48

1	Assets - 100% Partnership	1	100970		1
2	Kurt & Erich Dornbaum	6		100970	2
3	Capital				3
4	Est of Georg A. Hirschland	4	30000-		4
5	Gustav Harff	30		20000-	5
6	Kurt & Erich Dornbaum	15		5000-	6
7	Distribution 10/27/48	38		5000-	7
8					8
9					9
10	Security Control	3	225045		10
11	Port on Securities	29		225045	11
12	Burma	313.66			12
13	Commodore Hotel	561.56			13
14	Hetchell	749.65			14
15	Pennroad	2237.87			15
16	Portland Elec	457.50			16
17	Third Ave	1179.95			17
18					18
19	Res for Expenses - Kurt Hirschland children	14	103390		19
20	Capital	4	155085	345045	20
21	Partnership expenses	25		368495	21
22	Foreign Dividends	47	210925		22
23	British Income Tax	47		96423	23
24	Coll expense	47		4482	24
25	Dividends	21	1200-		25
26	Port on Securities	29	225045		26
27					27
28					28
29					29
30					30

GOLDSMITH BROTHERS
Loose Leaf Specialists
77 NASSAU STREET, N. Y.
NO. 70-2

July 6, 1949

1	Samuelson Joint ac		38	450-		1
2	100% Assets		1		450-	2
3	400 Indefinite shares					3
4	Loss on Sales of Securities	1/31/49	29	1174.75		4
5	Assets 100% partnership		1			5
6	400 Indefinite				1174.75	6
7		1174.75				7
8	Security Control		3	15468		8
9	Profit on sales of securities		29		15468	9
10	55 Centl Ill Lt Co	181.90				10
11	300 ts West Penn	27.78				11
12		<u>154.68</u>				12
13						13
14	Capital		4	74.75		14
15	Reserve - Children		14	49.83		15
16	Non deductible expenses		41		124.58	16
17						17
18	Dividends		21	1207.50		18
19	Profit on sales of securities		29	15468		19
20	Capital		4		1362.18	20
21						21
22	Capital		4	1665.17		22
23	Reserve - Children		14	1110.12		23
24	Expenses		29		2138.74	24
25	Loss on Sales		29		1174.75	25
26	Income		4	1153.68		26
27	Call Expense		4		80-	27
28	British Tax		4		535.48	28
29				3928.97		29
30						30

12/31/50

1
2
3
4
5
6
7
8
9
10
11
12
13
14
15
16
17
18
19
20
21
22
23
24
25
26
27
28
29
30

Security Control
Capital (Gain on Sales)

✓
✓

191469

191469

Consumer Power
West Penn Pd

1807.02 ✓
107.67

Profit & Loss
Capital (Divs)

✓
✓

375-

375-

Reserve - Hrosichland
Loan - Hrosichland Children

✓
✓

1000-

1000-

Reserve
Profit & Loss
Top

✓
✓

27268

27268

Reserve
Capital
Non Deduct Exp

✓
✓
✓

20446

30669

51115

Reserve
Capital
Deductible Exp less Income

✓
✓
✓

110110

165166

275276

GOLDSMITH BROTHERS
Loose Leaf Specialists
77 NASSAU STREET, N. Y.
No. 70-2

1
2
3
4
5
6
7
8
9
10
11
12
13
14
15
16
17
18
19
20
21
22
23
24
25
26
27
28
29
30

12/7/51
Salary - Miss Silbermann
Loan - K H Donnebaum

✓
✓

71895

71895

1
2

12/24/51
Legal Fees
Abell - Carole Hirsch
Due to E O Donnebaum

✓
✓
✓

62-
900-

962-

4
5
6
7

~~Assets~~ K M Hirschland 1/2
Assets 100% Partnership

✓
✓

56539

89339

9

Capital

84809

131595

10
11

Salary - Silbermann

✓

Legal + Accty

✓

Postage

✓

Stally

✓

Fam Income

130410

387-

11840

304

13
14
15

Capital Dividends - West Penn
Security Control

✓
✓

200-

844

16
17
18

Capital

✓

19156

19

12/31/51

Security Control
Part on Sec

✓
✓

6839

6839

20
21
22
23

12/31/54

Capital

Reserve - Kurt M Hirschland
30% of 1525 -

45750

45750

Capital

Assets 100% Partnership
Loss on 64% Indefiniteness

1073 -

1073 -

Income ac

Reserve K M H
30% of 1186.42

35593

35593

Reserve K M H

Income ac
21% of 1018.03
30% of 618 -

39919

39919

213.79
185.40

D/M ac Capital

D/M Reserve ac

Capital
to adjust

271520

33565

237955

KMH Reserve

Capital
Adjustment

9 -

9 -

Profit & Loss

Capital
K M H Reserve

14565

42240

22675

1	D/M Reserve a/c	1/1/58	13250 ✓		1
2	Reserve a/c MST			6000 ✓	2
3	✓	✓		6000 ✓	3
4	Capital			1250 ✓	4
5	per 60% 10/1/58				5
6		1/31/58			6
7	Res a/c Est of K M Hirschland		15067 ✓		7
8	Capital		151885 ✓		8
9	Profit & loss			1669.52 ✓	9
10		1959			10
11	Capital		736 ✓		11
12	100% Assets			736 ✓	12
13	Loss on 600 Indianapolis				13
14					14
15					15
16					16
17					17
18					18
19					19
20					20
21					21
22					22
23					23
24					24
25					25
26					26
27					27
28					28
29					29
30					30

Partnership of Simon Hirschland - 1939

		New York Trust Co		Central Hanover Bank				
		Dr	Cr	Dr	Cr			
1	Jan ✓	Adjustment of opening balance	4		3303		1	
2		Personal expenses			17245		2	
3		Disbursements for Dr Fenthol	11		850-		3	
4	Feb ✓	Personal expenses			154170		4	
5		Received from Dr Fenthol	11	7000-			5	
6		Transfer			7000-	7000-	6	
7		3 Foreign Vintages Inc			1185	1185	7	
8		6 Bankers Club of Armenia			4377	4377	8	
9		9 Hanseatic Cables			356	356	9	
10		10 Rye Country Day School			29175	29175	10	
11		Hanseatic Cables			5849	5849	11	
12		14 Pocket Cash	4	9320		9320	12	
13		15 Received from Alfred Panofsky	1✓	72500-		72500-	13	
14		16 Mrs Sophie Boschwitz	1✓		10020	10020	14	
15		20 Dr Fenthol	11		600-	600-	15	
16		21 Cash	11		100-	100-	16	
17		25 NY Telephone Co.			11-	11-	17	
18		Foreign Vintages Inc			4494	4494	18	
19		27 Cash	11		350-	350-	19	
20	Mar 31	Transfer			4000-	4000-	20	
21		Personal expenses			1000-		21	
22		Income belonging to Cuba	9	✓ 54117			22	
23		1 Elisabeth Hirschland	11	✓ 54117	959718		23	
24		Hanseatic	1✓			13513-	24	
25		3 " Postage				263	25	
26		4 Bankers Club of Armenia				7103	26	
27		Cash				45-	27	
28		14 Hanseatic Cables				4321	28	
29		"	1✓			53725	29	
30		15 " Cables	1✓			245	30	
			✓	754117	959718	✓ 859320	✓ 076513	

Intentional Second Exposure

Partnership of Simon Hirschland - 1939

		New York Trust Co		Central Hanover Bank		
		Dr	Cr	Dr	Cr	
1	Jan ✓	Adjustment of opening balance	4			1
2		Personal expenses			3303	2
3		Disbursements for Dr Fenthol	11		17245	3
4	Feb ✓	Personal expenses			850-	4
5		Received from Dr Fenthol	11	7000-	154170	5
6		Transfer		7000-	7000-	6
7		3 Foreign Vintages Inc			1185	7
8		6 Bankers Club of Armenia			4377	8
9		9 Hanseatic Cables			356	9
10		10 Rye Country Day School			29175	10
11		11 Hanseatic Cables			5849	11
12		14 Pocket Cash	4	9320		12
13		15 Received from Alfred Panofsky	12	77500-		13
14		16 Mrs Sophie Boschwitz	12		10020	14
15		20 Dr Fenthol	11		600-	15
16		21 Cash	11		100-	16
17		25 NY Telephone Co.			11-	17
18		Foreign Vintages Inc			4494	18
19		27 Cash	11		350-	19
20	Mar 31	Transfer		4000-	4000-	20
21		Personal expenses			1000-	21
22		Income belonging to Cuba	9	754117		22
23		1 Elsiebeth Hirschland	11	959718		23
24		Hanseatic	12		13513-	24
25		3 Postage			263	25
26		4 Bankers Club of Armenia			7103	26
27		Cash			45-	27
28		14 Hanseatic Cables			4321	28
29		"	12		53725	29
30		15 Cables	12		245	30
			754117	959718	7859320	7076513

GOLDSMITH BROTHERS
Loose Leaf Specialists
77 NASSAU STREET, N. Y.
No. 70-16

	Security Control		Dividends	Coupons	Expenses		General Ledgers			
	Dr	Cr			Partnership	G.S.H.	Dr	Cr		
1										
2								3303 ✓ Capital	1	
3						17245			2	
4								850- ✓ Fenthol a/c	3	
5							154170		4	
6								Fenthol a/c 2000- ✓	5	
7									6	
8							1185		7	
9							4377		8	
10						356			9	
11						29175			10	
12						2849			11	
13								Capital 92.20 ✓	12	
14								Panofsky a/c 22500- ✓	13	
15								10020 ✓ Panofsky a/c	14	
16								600- ✓ Fenthol a/c	15	
17								100- ✓ do.	16	
18							11-		17	
19							4494		18	
20								350- ✓ Fenthol a/c	19	
21									20	
22							1000-		21	
23								Coba a/c 54117 ✓	22	
24								100- ✓ Fenthol a/c	23	
25								13513- ✓ Panofsky a/c	24	
26							263		25	
27							7103		26	
28							45-		27	
29						4321			28	
30						245		5372 ✓ Panofsky a/c	29	
						57191	27792	2101842	2512437	30

Partnership of Simon Hirschland - 1939

✓

			New York Trust Co		Central Hanover Bank		
			Dr	Cr	Dr	Cr	
1		(Boat Fwd.)	✓54117	959718	✓859320	✓076513	1
2	Mar 15	Divd belonging to Panofsky	✓		1125		2
3	17	Drake Distributing Co				3366	3
4		Hanseatic	✓			434280	4
5	23	Emmy Fenthol	✓			350-	5
6		Hanseatic Telephone				450	6
7		French line				171-	7
8	24	Funds for relief	13		601685		8
9	30	Hanseatic Cables				6050	9
10	31	Walter Simon				100-	10
11	Apr. 30	Personal expenses		2105-			11
12	5	Hanseatic Postage				252	12
13	6	Dorothy Lehmann				25-	13
14		Bankers Club of America				5119	14
15	10	French line				5-	15
16	12	Hanseatic Cables				6706	16
17	14	Emmy Fenthol	✓			350-	17
18	21	Income belonging to Panofsky	✓		552-		18
19	27	do.	✓		26425		19
20	28	Herman E. Simon	13			275-	20
21	29	Hanseatic Salary				104-	21
22		Dorothy Lehmann			35-		22
23	May 2	Income belonging to Panofsky	✓		5625		23
24	4	Bankers Club of America				8940	24
25	6	Empire Safe Deposit Co				22-	25
26		Carter + Jones Inc.				8605	26
27	10	Marianne Aufhausen				175-	27
28	11	Hanseatic Cables				4204	28
29	16	Emmy Fenthol	✓			350-	29
30	17	Walter Simon	✓			50-	30
			✓54117	1170218	3552880	2753286	

GOLDSMITH BROTHERS
Loose Leaf Specialists
77 NASSAU STREET, N. Y.
No. 70-16

	Security Control		Expenses		General Ledger				
	Dr	Cr	Dividends	Coupons	Partnership	G. S. H.		Dr	Cr
1					571.91	2771.92	21018.48	25134.37	1
2							Panofsky %c	11.25	2
3						3366			3
4							4342.80	Panofsky %c	4
5							350.-	Fenthol %c	5
6						4.50			6
7							171.-	Marianne	7
8							Relief %c	6016.85	8
9						6050			9
10					100.-				10
11						2105.-			11
12						353			12
13							25.-	Exchange	13
14						5119			14
15							5.-	Marianne	15
16					67.06				16
17							350.-	Fenthol %c	17
18							Panofsky %c	55.-	18
19							264.25		19
20							275.-	Relief %c	20
21					104.-				21
22							Exchange	35.-	22
23							Panofsky %c	56.25	23
24						89.40			24
25					22.-				25
26						86.05			26
27							175.-	Marianne	27
28					42.04				28
29							350.-	Fenthol %c	29
30					50.-				30
					757.01	5205.75	2707.28	32069.97	

Partnership of Simon Hirschland - 1939

		New York Trust Co		Central Hanover Bank		Brown Bros - Harriman		
		Dr	Cr.	Dr	Cr.	Dr	Cr.	
1	(Bot Fwd.)							
2	May 12 Hans Ben	2541.17	1170.18	3558.80	2753.86			1
3	13 Policemen Benevolent Assn				20.42			2
4	16 Foreign Vintages Inc				5-			3
5	27 Leo Perlstein				71.53			4
6	4 Hanseatic Postage				18.25			5
7	31 " Salary				2.18			6
8	June 30 Income belonging to Cuba 9	538.02			104-			7
9	1 Mrs. Schiavone				350-			8
10	Income belonging to Panofsky 12			54-				9
11	5 Dr. Irving J. Sperber				45-			10
12	Bankers Club of America				77.09			11
13	7 Harmon Police Assn				5-			12
14	Hanseatic for Mr Harff				300-			13
15	10 Proceeds of sale of 3 Proctors' Tumble ^{belonging} to Amsterdam				147.23	147.23		14
16	23 Safekeeping charges to 1/15/39						35.28	15
17	15 Income belonging to Panofsky 12			11.25				16
18	16 Hanseatic Cables				20.75			17
19	19 Hans Ben 12				23.37			18
20	Hanseatic Telephone				3.95			19
21	21 Hans Samuel				20-			20
22	12 Self Help for German Emigres				50-			21
23	Hanseatic Mr Harff				200-			22
24	30 " Salary				104-			23
25	" Relief 13				100.85			24
26	July 31 Personal expenses		2000-					25
27	3 Hans Ben				17.90			26
28	6 Bankers Club of America				136.99			27
29	7 Mrs Schiavone				350-			28
30	10 Alfred M. Panofsky 12				120.60			29
		3079.19	1370.18	3559.405	2982.697	147.23	35.28	30

GOLDSMITH BROTHERS
 Loose Leaf Specialists
 77 NASSAU STREET, N. Y.
 No. 70-16

	Security Control		Dividends	Coupons	Expenses		General Ledger			
	Dr	Cr			Partnership	G. S. H.	Dr	Cr		
1						957.01	5205.75	2707.28	32069.07	1
2						5.10	15.32			2
3							5.-			3
4							71.53			4
5							18.25			5
6							2.18			6
7						104.-				7
8								Coba ac	5380.2	8
9							350.-			9
10								Panofsky ac	54.-	10
11							45.-			11
12							77.09			12
13							5.-			13
14							300.-			14
15								147.23	147.23	15
16						35.28				16
17								Panofsky ac	11.25	17
18						20.75				18
19						14.08	839	90	Panofsky ac	19
20							395			20
21							20.-			21
22							50.-			22
23							200.-			23
24						104.-				24
25								10085	Relief ac	25
26							2000.-			26
27						85	170.5			27
28							136.99			28
29							350.-			29
30								12060	Panofsky ac	30
						221.07	8581.50	2704.86	2202.47	

Partnership of Simon Hirschland - 1939

		New York Trust Co		Central Hanover Bank		Brown Bros - Harriman		
		Dr	Cr	Dr	Cr	Dr	Cr	
1	(Brot. Fwd.)	3079.19	1370.18	3559.05	2982.97	147.43	25.28	1
2	July 11 Neptune Storage Inc.				161.-			2
3	Hanseatic Cables				50.87			3
4	1/2 Franz Hirschland Telephone				27.80			4
5	24 Refund of cable charges							5
6	27 Julius Lony, Inc.			48.58				6
7	14 Dr Franz Hirschland - Cash bal ✓			3564.63	30086.64			7
8	17 Service fee					45.09		8
9	19 " "						1.50	9
10	5 Globe Shipping Co						3.-	10
11	Carter + Jones Inc						446.42	11
12	8 Hanseatic 1 Stand Oil of NJ						600.-	12
13	Aug 23 Personal expenses						42.80	13
14	1 Dr. Franz Hirschland - Cash bal ✓		1000.-					14
15	Service fees					20000.-		15
16	3 Sold 100 Cons Edison 32 3/4						33.-	16
17	Bought 4% NY Hanseatic Corp					3249.93		17
18	1/2 Red. 1/2 Tennessee Elec Pfd						23100.-	18
19	14 Hanseatic Personal					22655.25		19
20	15 Div. 100 Amer Can						2002.93	20
21	100 Genl Foods					100.-		21
22	200 Proctor + Gamble					50.-		22
23	19 100 U S Steel Pfd					100.-		23
24	21 Funds trfd from Cola 9					175.-		24
25	22 Carter + Jones					2825.-		25
26	Transfer					600.-		26
27	25 Transfer tax						10663.69	27
28	26 Transfer						26.20	28
29	4 Sold 400 Blue Ridge 1 1/8						10685.-	29
30	7 400 do 1 1/8							30
		3079.19	14702.18	3564.63	30086.64	54411.41	47639.82	

Partnership of Simon Hirschland - 1939

		New York Trust Co		Central Hammer Bank		Brown Bros		Harriman	
		Dr	Cr	Dr	Cr	Dr	Cr		
1	(Boot. Fund.)								
2	Aug 8 Sold 100 Public Service N.J.	3079.19	14702.18	35642.63	30086.64	54411.41	47639.87		1
3	100 do								2
4	100 Briggs								3
5	100 do								4
6	100 Genl Foods								5
7	200 National Dairy								6
8	100 Proctor & Gamble								7
9	100 do								8
10	200 Stand Bands								9
11	200 Blue Ridge								10
12	100 Anaconda								11
13	100 Allis Chalmers								12
14	200 Amer Roll Mills								13
15	5M Lanier Wash 3 3/4 2003								14
16	Bot 100 Genl Electric								15
17	100 Intl Nickel								16
18	100 do								17
19	100 Kennerott								18
20	Sold 5M Cities Service 4/58								19
21	4M Argentine 4/72								20
22	3M " 4 1/2 /48								21
23	2M " "								22
24	Bot 200 Stand Oil N.J.								23
25	10 Sold 3M Argentine 4 1/2 /48								24
26	100 Penn RR								25
27	100 Amer Tob B								26
28	100 Pullman								27
29	100 Great Northern								28
30	Bot 100 Woolworth								29
		3079.19	14702.18	35642.63	30086.64	54411.41	47639.87		30

GOLDSMITH BROTHERS
Loose Leaf Specialists
77 NASSAU STREET, N. Y.

No. 70-16

	My Hanseatic Corp Investments in Securities				Dividends	Coupons	Expenses		General Ledger		
	Dr	C	Dr	C			Partnership	G. S. H	Dr	C	
1	✓1843✓		✓314✓80	✓658556	580✓	-	133486	1251185	2804186	6075447	1
2	409891			409891✓							2
3	407391			407391✓							3
4	✓1345			✓1345✓							4
5	✓5095			✓5095✓							5
6	471140			471140✓							6
7	35579✓			35579✓							7
8	6✓2187			6✓2187✓							8
9	6✓3437			6✓3437✓							9
10	1✓6597			1✓6597✓							10
11	✓0891			✓0891✓							11
12	270344			270344✓							12
13	35749✓			35749✓							13
14	301393			301393✓							14
15	4✓0156			413541✓		6615✓					15
16		3791-	3791-✓								16
17		5018-	5018-✓								17
18		5018-	5018-✓								18
19		3778.50	3778.50✓								19
20	3911.11			38✓299✓		8819✓					20
21	31368✓			305993✓		7689✓					21
22	✓81507			277869✓		3638✓					22
23	187696			185✓46✓		2450✓					23
24		8✓34-	8✓34-✓								24
25	✓8158✓			277869✓		3713✓					25
26	174346			174346✓							26
27	857357			857357✓							27
28	✓61344			✓61344✓							28
29	136647			136647✓							29
30		4829.50	4829.50✓								30
	9936855	30669-	5381180	103440.55	580✓	329✓4	133486	1251185	2804186	6075447	

b

Partnership of Simon Hirschland - 1939

New York Trust Co Central Hanover Bank Brown Bros Harriman
 Dr Cr Dr Cr Dr Cr

1	(Bot. Fwd.)		3079.19	1470.18	3564.63	30086.64	54411.41	47639.87	1
2	Aug 10 Bot 100 Intl Harvester	✓✓							2
3	100 Woolworth	48/8							3
4	11 100 Union Carbide	80							4
5	100 do	80							5
6	14 Sold 100 Air Reduction	52 1/4							6
7	Bot 100 Mont Ward	50							7
8	100 Intl Harvester	51							8
9	100 Union Carbide	77							9
10	15 Sold 100 Air Reduction	52 1/2							10
11	100 Youngstown Sheet	40							11
12	17 Bot 100 Kennecott	36							12
13	Sold 54 South Ry 4/56	55 3/8							13
14	18 Bot 100 Kennecott	34 7/8							14
15	100 Intl Harvester	51 1/2							15
16	100 Stand Oil N.J.	39 3/4							16
17	✓✓ 100 Amer Can	98							17
18	✓✓ 100 Otis Elevator	18							18
19	100 do	18							19
20	✓✓ 100 Kennecott	31 1/2							20
21	100 Stand Oil N.J.	38 3/4							21
22	31 Sold 100 Phillips Petle	34 1/2							22
23	1 Hans Ben					1465			23
24	Hanseatic - Salary					104-			24
25	Dr Fenthol	11			1400-				25
26	3 Hanseatic Telephone					765			26
27	4 Mrs Schavone					350-			27
28	E. A. Klein & Co					913			28
29	7 Bankers Club of America					8085			29
30	Walter Simon					100-			30
			3079.19	1470.18	3704.63	30752.92	54411.41	47639.87	

	My Hanseatic Corp		Investments in Securities		Dividends	Coupons	Expenses		General Ledges		
	Dr	Cr	Dr	Cr			Partnership	G. S. H.	Dr	Cr	
1	99368.55	30669.-	5381180	103440.55	580.25	329.24	133486	12511.85	2804186	60754.47	1
2		10436.-	10436.-	✓							2
3		4829.50	4829.50	✓							3
4		8021.-	8021.-	✓							4
5		8021.-	8021.-	✓							5
6	5197.89			5197.89	✓						6
7		5018.-	5018.-	✓							7
8		5118.-	5118.-	✓							8
9		7720.-	7720.-	✓							9
10	5222.89			5222.89	✓						10
11	3973.92			3973.92	✓						11
12		3616.-	3616.-	✓							12
13	2829.75			2754.19	✓		7556				13
14		3478.50	3478.50	✓							14
15		5168.-	5168.-	✓							15
16		3991.-	3991.-	✓							16
17		9822.-	9822.-	✓							17
18		1814.-	1814.-	✓							18
19		1814.-	1814.-	✓							19
20		3166.-	3166.-	✓							20
21		3891.-	3891.-	✓							21
22	3424.93			3424.93	✓						22
23							52	1413			23
24							104-				24
25											25
26											26
27											27
28											28
29											29
30											30
	120017.93	116593.-	13973580	12401437	580.25	40480	100-	153938	1297361	2804186	62154.47

Fenthal 4c 1400-✓

765
350-
913
8085

Partnership of Simon Hirschland 1939

		New York Trust Co		Central Hanover Bank		Brown Bros Harriman		
		Dr	Cr	Dr	Cr	Dr	Cr	
1	(Bot. Fwd.)	307919	1470218	3704263	3075292	5441141	4763982	1
2	Aug 8 Carter + Jones				3818			2
3	Bleichroder + Co				13-			3
4	9 Carter + Jones				54616			4
5	10 Neptune Storage				6496			5
6	11 Globe Shipping Co				35115			6
7	Hanseatic Cables				2850			7
8	14 " Personal				50-			8
9	16 Carter + Jones				60-			9
10	Refund from Mrs Aufhauser			351-				10
11	21 Neptune Storage				79-			11
12	23 Hans Ben				2648			12
13	Neptune Storage				76-			13
14	25 Hanseatic Cables				260			14
15	28 " Personal				500-			15
16	Funds trfd from Cuba	9		1529626				16
17	29 Refund of personal expense			1538				17
18	Sept 1 Dr 200 Woolworth					120-		18
19	200 Phillips Pete					110-		19
20	Apr 54 Amer + For Power 1/1030					125-		20
21	Dr 100 Woolworth					60-		21
22	5 Shipping expense				3258895			22
23	7 Transfer				681.53	681.53	43	23
24	Service fees						450	24
25	11 Dr 100 Sears Roebuck					75-		25
26	12 460 My Hanseatic + transfer					2310-		26
27	200 Gen Motors					150-		27
28	14 100 Du Pont					125-		28
29	100 Stand Oil of Cal					25-		29
30	18 Amer Express check + transfer	4				1228476		30
		307919	1470218	5270527	3327048	7047770	4764475	

GOLDSMITH BROTHERS
Loose Leaf Specialists
77 NASSAU STREET, N. Y.
No. 70-16

	My Hanseatic Corp Investments in Securities				Expenses			General Ledger		
	Dr	Cr	Debits	Cr.	Dividends	Coupons	Partnership	S. S. H.	Dr	Cr.
1	12001793	116593-	13973580	12401437	580 ✓	40480	153938	1297361	2804186	6215447
2								3818		
3								12-		
4								54616		
5								6496		
6								35115		
7							2850			
8								50-		
9								60-		
10									Maschine	351- ✓
11								79-		
12								2648		
13								76-		
14							260			
15								500-		
16									Coba 9/c	15296.26 ✓
17									(1538)	
18					120- ✓					
19					110- ✓					
20						125- ✓				
21					60- ✓					
22								43		
23										
24								450		
25					75- ✓					
26		2080-			230- ✓					
27					150- ✓					
28					125- ✓					
29					25- ✓					
30	12001793	1218476	13973580	12401437	1475 ✓	52980	157541	1476316	Capital	100- ✓
									2804186	7790173

Partnership of Simon Hirschland 1939

		New York Trust Co		Central Hanover Bank		Brown Bros Harriman		
		Dr	Cr	Dr	Cr	Dr	Cr	
1	(Bot. Fwd.)	307919	1470218	5270527	3327048	7047770	4764475	1
2	Sept 20 Julius Kahn						10000-	2
3	21 Dr My Hanseatic Corp					104225	5764475	3
4	Allied Chem					150-		4
5	Otis Elevator					100-		5
6	27 do					25-		6
7	30 100 Kennecott					7182595		7
8	1 Sold 100 Phillips Pete	35 1/2						8
9	11 1/4 Great North 4/46 S.	99						9
10	12 100 Allis Chalmers	41 1/2						10
11	1/4 Great North 4/46 A	89 1/2						11
12	13 100 Stand Oil of Cal	31 1/2						12
13	100 Lehman Corp	27 1/2						13
14	14 Bot 100 Woolworth	37						14
15	20 1/4 Puget Sound Pk 5 1/2/49	90 1/8						15
16	27 100 Natl Bk of Wash DC 1/10/30	99 7/8						16
17	28 100 Natl Cash Reg	16 1/2						17
18	100 do	16 1/2						18
19	Tofd from Amsterdam Corp	5						19
20	29 Bot 100 Natl Nickel	38						20
21	Sept 1 Account with Messrs ^{\$100,000} Brunsbach ^{Connexion}	6	9737350					21
22	Loan - Franz Hirschland	2	40000-					22
23	8/30 Hanseatic Salary				104-			23
24	8/31 G. A. Klein & Co				12-			24
25	✓ M. Perlstein				250-			25
26	Hanseatic Telephone				7375			26
27	7 Mrs. Schiarone				350-			27
28	8 Bankers Club of America				2865			28
29	13 Amer Express			10-				29
30	Dr 68 My Hanseatic			43-				30
		✓ 14045269	1470218	5275827	3408888	7181995	5764475	

	My Hanseatic Corp Investments in Securities				Expenses			General Ledger			
	Dr	Cr	Dr	Cr	Dividends	Coupons	Partnership & S. H.	Dr	Cr		
1	12001793	13085776	13973580	12401437	1475 ✓	52980	157541	1476316	2804186	7790173	1
2											2
3					104 ✓ ✓					10000 - ✓ Exchange	3
4					150 - ✓						4
5					100 - ✓						5
6					25 - ✓						6
7					25 - ✓						7
8	422991			422991 ✓							8
9	497429			493540 ✓			3889 ✓				9
10	412391			412391 ✓							10
11	449985			446041 ✓			3944 ✓				11
12	312493			312493 ✓							12
13	273089			273089 ✓							13
14		3716 -	3716 - ✓								14
15		368161	3615 - ✓				6661 ✓				15
16		1016528	996250 ✓				20278 ✓				16
17		1664 -	1664 - ✓								17
18		1664 -	1664 - ✓								18
19	200000 -										19
20		3816 -	3816 - ✓							Amsterdam 200000 - ✓	20
21											21
22										Frankfurt 973735 ✓	22
23										F. Hirschland 40000 - ✓	23
24							104 -				24
25							250 -				25
26							7375				26
27											27
28										350 -	28
29										2865	29
30										Capital 10 - ✓	30
	34370171	15556465	16417330	14761987	286050	33874	200316	1515381	3804186	41528523	

Partnership of Simon Hirschland 1939

		New York Trust Co		Central Hanover Bank		Brown Bros Harriman		
		Dr	Cr	Dr	Cr	Dr	Cr	
1	(Bot. Fwd)							
2	Sept 15 Neptune Storage							1
3	20 Transfer							2
4	Dr Hugo Hahn							3
5	American Express	4						4
6	Julius Kahn							5
7	21 Dr Herbert Gusemann							6
8	Borwin Anthon							7
9	25 Hans Ben							8
10	26 Deposit	14						9
11	27 Hanseatic Cables							10
12	E. A. Kline & Co							11
13	28 Chase Natl Bank	14						12
14	Oct 17 Union Pacific							13
15	200 Union Carbide							14
16	Aug 19 Bot 100 Intl Harvester		51 7/8					15
17	22 300 Otis Elevator		18 3/4					16
18	Sept 18 6M Puget Sound		5 1/4					17
19	Oct 1 100 Genl Elec		41					18
20	4 100 Sears Roebuck		77 3/4					19
21	1 Christiania Sec Co		2745					20
22	✓ do		2755					21
23	5 1 do		2730					22
24	1 do		2755					23
25	1 do		2745					24
26	6 1 do		2715					25
27	11 1 do		2695					26
28	Aug 29 Shipping expense							27
29	Sept 1 Div 100 Woolworth							28
30	11 3374 Wg Hanseatic							29
		14045269	1470218	8320653	5964975	7217495	5764475	30

	My Hanseatic Corp Investments in Securities				Expenses			General Ledger				
	Dr	Cr	Dr	Cr	Dividends	Coupons	Partnership S. S. H.	Dr	Cr			
1	343701.71	155564.65	164173.30	147619.87	✓860.50	33874	2003.16	15153.81	3804186.41	5285.23	1	
2								76-			2	
3	368161										3	
4								160-			4	
5									Capital	100- ✓	5	
6									Exchange	10000- ✓	6	
7								575-			7	
8									10-		8	
9									10.14		9	
10										A+B. Bro's	20348.26 ✓	10
11								6677				11
12									9.13			12
13											20972.22 ✓	13
14					255- ✓						A+B Bro's	14
15					100- ✓							15
16		5162.50	5162.50	✓								16
17		562.5-	562.5-	✓								17
18		5507.42	5407.50	✓							(999) ✓	18
19		4117.-	4117.-	✓								19
20		7795.-	7795.-	✓								20
21		2745.-	2745.-	✓								21
22		5510.-	5510.-	✓								22
23		2730.-	2730.-	✓								23
24		2755.-	2755.-	✓								24
25		2745.-	2745.-	✓								25
26		2715.-	2715.-	✓								26
27		2695.-	2695.-	✓								27
28		8186								8186		28
29	60.-											29
30	1687.-											30
	349130.32	205748.43	214175.30	147619.87	4962.50	23882	272679	15419.08	59014.08	445733.49		

Partnership of Simon Hirschland - 1939

		New York Trust Co		Central Hanover Bank		Brown Bros - Harriman		
		Dr	Cr	Dr	Cr	Dr	Cr	
1	(Prot. Fwd.)	14045269	1470218	8320653	5964975	7217495	5764475	1
2	Sept 17 Transfer tax							2
3	Oct 7 Div vrs Kennecott							3
4	3 vrs Union Carbide							4
5	5 100 Intl Steel							5
6	10 Amsterdam Corp ^{Refund of} expenses							6
7	16 Div. 100 Mont Ward							7
8	Transfer				3000.-			8
9	17 Div. 400 Intl Harvester							9
10	200 Intl Cash Reg.							10
11	Amsterdam Corp		✓					11
12	18 Sold 100 Du Pont							12
13	20 Bot v Christiana Sec Co							13
14	19 100 Gen Motors Pfd							14
15	100 Du Pont Pfd							15
16	23 124 Pesos for Mr Harff		15					16
17	30 Transfer					50000.-		17
18	Funds belonging to Cuba		9	26102				18
19	8/21 Div 100 U.S. Steel Pfd			175-				19
20	9/1 100 Woolworth			60-				20
21	9/13 300 Genl Motors			225-				21
22	17 Personal expenses				5000.-			22
23	19 Transfer				60000.-	60000.-		23
24	✓ Div Kennecott					3250		24
25	9/29 Hanseatic Salary					104-		25
26	Hans Ben					1224		26
27	3 Bankers Club of America					2389		27
28	9 Hanseatic Cables					2156		28
29	Scarsdale Teachers Assn					2-		29
30	E. A. Klein & Co					24-		30
		14117371	7970218	14323903	6283744	12217495	5764475	

	My Hanseatic Corp Investments in Securities				Expenses			General Ledger		
	Dr	Cr	Dr	Cr	Dividends	Coupons	Partnership & S. H.	Dr	Cr	
1	3491303 ✓	20574843	21417530	1476198 ✓	496250	2388 ✓	272679	15419.08	59014.08	445733.49
2		559					559			
3	55-				55- ✓					
4	125-				125- ✓					
5	40-				40- ✓					
6	250-						(250-)			
7	25-				25- ✓					
8	3000-									
9	160-				160- ✓					
10	50-				50- ✓					
11	150000-									
12	1816262			1816262 ✓					Amsterdam 150000-	✓
13		5510-	5510- ✓							
14		12200-	12200- ✓							
15		11600-	11600- ✓							
16		435-								
17		50000-							435- Harff %	
18									Cuba	26102 ✓
19					175- ✓					
20					60- ✓					
21					225- ✓					
22								5000-		
23										
24					3250 ✓					
25										
26							104-			
27								1224		
28								23.89		
29							21.56			
30								2-		
	52099895	28549907	24348530	16578345	5910-	23882	260794	2048121	59449.08	59599451

Partnership of Simon Hirschland 1939

		New York Trust Co		Central Hanover Bank		Brown Bros Harriman		
		Dr	Cr	Dr	Cr	Dr	Cr	
1	(Boat. Fwd.)	141,173.71	79,702.18	143,239.03	62,837.44	122,174.95	57,644.75	1
2	Oct 17 Hugo Moses				200.-			2
3	18 Directors fees				60,000.-			3
4	20 Neptune Furniture Co				52.50			4
5	Neptune Storage Co				42.-			5
6	Hanseatic Personal				100.-			6
7	Dr Hugo Hahn				150.-			7
8	23 G. Y. Fenton Co				40.-			8
9	Blakeman Luntard Meyer				66.67			9
10	24 Hans Ben				34.58			10
11	27 Lotte Werner				5.-			11
12	31 Hanseatic Salary				104.-			12
13	Neptune Furniture Co				64.80			13
14	Hans Ben				86.-			14
15	Gretchen Breckwoldt				35.-			15
16	Carter & Jones				273.29			16
17	✓ Div 100 Union Pacific	150.-						17
18	14 Mont Ward					25.-		18
19	17 50 Intl Harvester					20.-		19
20	19 Service fees						15.-	20
21	25 Div Genl Elec					50.-		21
22	30 do					25.-		22
23	Nov ✓ Bot 100M Commodity Credit 1/41							23
24	Sold 5M No Pac 5/77 F							24
25	100 Amer Bank Note							25
26	3M Chic No West 4 1/2/37							26
27	50M Coman Credit 1/41							27
28	5M Chic No West 4 1/2/37							28
29	5M No Pac. 5/77							29
30	1M Chic No West 4 1/2/37							30
		141,323.71	79,702.18	143,239.03	124,506.28	122,294.95	57,659.75	

12

Partnership of Simon Hirschland 1939

New York Trust Co Central Transfer Bank Brown Bros Harriman

		Dr	Cr	Dr	Cr	Dr	Cr	
1	(Prot. Fwd.)							
2	Nov 3	14132371	7970218	14323903	12450628	12229495	5765975	1
3	Opn 5M Australia + 1/2/56							2
4	10M Natl Pkkt 1/20/30							3
5	Div 100 Woolworth							4
6	Refund of tax							5
7	6 Sold 1M Ches + No West 4 1/2/37							6
8	✓ 6 Ches + Ohio Pfd	91 7/8				54769		7
9	8 Trfr from Amsterdam	5						8
10	14 do	5						9
11	16 Sold 100 Mont Ward	56						10
12	100 Amer Pkkt Pfd	52				517289		11
13	17 Trfr from Amsterdam	5						12
14	4 Bot 15M R.F.C 190/42						15000-	13
15	15 Transfer					50000-		14
16	✓✓					50000-		15
17	4 Bot 15M R.F.C 190/42		15000-					16
18	17 Transfer	50000-						17
19	18 Sold 5M Amer + For Power 1/64							18
20	7 Transfer					700-		19
21	14 Transfer tax							20
22	15 Div 200 Amer Can							21
23	Georg S. Hirschland	16						22
24	Transfer					75000-		23
25	✓✓ Transfer tax							24
26	24 Maraine Aufhauser	16						25
27	Paul M. Hirschland	16						26
28	28 Div 100 Intl Nickel							27
29	30 Trfr from Amsterdam	5						28
30	4 Bot 4M R.F.C 190/42					4000-		29
	28 8M U.S. Treas 1/48-50						8000-	30
		19132371	9470218	11823903	12920628	12801553	8065975	

GOLDSMITH BROTHERS
Loose Leaf Specialists
77 NASSAU STREET, N. Y.

No. 70-16

Nyneseatic Corp Investments in Securities				Expenses		General Ledger						
Dr	Cr	Dr	Cr	Dividends	Coupons	Partnership G. S. H	Dr	Cr				
1	575115.09	486686.5	444672.80	219899.59	6180.-	2388	3137.94	21635.05	1194490.8	595994.51	1	
2	11250					11250					2	
3	250.-					250.-					3	
4	54.-				54.-						4	
5	9.-										5	
6	9709									(9.-)	6	
7				9709							7	
8	110000.-			54769							8	
9	70000.-								Amsterdam	110000.-	9	
10	557288								do.	70000.-	10	
11				557288							11	
12	100000.-			517289							12	
13			15000.-						Amsterdam	100000.-	13	
14		50000.-									14	
15		50000.-									15	
16			15000.-								16	
17		50000.-									17	
18	324099			318543		5556					18	
19	700.-										19	
20		312.-									20	
21	700.-				700.-				312.-		21	
22		96000.-									22	
23		75000.-							96000.-	Liquidation	23	
24		12413									24	
25		2848375									25	
26		2848375							2848375	Liquidation	26	
27	4750				50.-				2848375		27	
28	144119								250		28	
29			4000.-							Amsterdam	144119	29
30			8000.-								30	
	87981097	86509015	48667280	23447557	6484.-	65688	356757	2163505	27241658	89040643		

Partnership of Simon Hirschland - 1939

		New York Trust Co		Central Hanover Bank		Brown Bros Harriman		
		Dr	Cr	Dr	Cr	Dr	Cr	
1	(Prot. Fwd)							
2	Nov 28 Bot 8 A U.S. Treas 1/48-50	19132371	9470218	21823903	12920628	22801553	8065975	1
3	13 Loan - Franz Hirschland	✓	7500-					2
4	29 Herrig Hirschland	1b		18810-				3
5	Dorothee Hirschland	1b		18810-				4
6	30 Harrie Hirschland	1b		47760-				5
7	10 Safekeeping fee			2021				6
8	15 Transfer tax			1122				7
9	20 Div 100 U.S. Steel Pfd		175-					8
10	✓✓ Transfer tax			14-				9
11	✓ Forged Metal Carbide Corp					3100-		10
12	Bankers Club of America					12196		11
13	Hanseatic Telephone					5865		12
14	13 Hugo Moses					150-		13
15	Lotte Werner					50-		14
16	heptune Storage					3-		15
17	Carter & Jones					5030		16
18	heptune Furniture					21-		17
19	Vincent B. Whittitt					15-		18
20	14 Dr Hugo Hahn	13				700-		19
21	L. H. Sonnebaum	13				100-		20
22	Hanseatic Cables					2917		21
23	20 heptune Furniture Co					3080		22
24	Mrs. M. Schavone					50-		23
25	Wm A. Friedheim					880-		24
26	F. Jonas					100-		25
27	Dr Hans Strauss	17				400-		26
28	Hanseatic Personal					104		27
29	Ruth Else Hirschland	1b				2848375		28
30	Hans Ben Salary					104-		29
		19899871	18812761	21823903	16365495	22801553	8065975	30

GOLDSMITH BROTHERS
 Loose Leaf Specialists
 77 NASSAU STREET, N. Y.
 NO. 70-16

My Hanseatic Corp Investments in Securities				Expenses			General Ledger			
Dr	Cr	Dr	Cr	Dividends	Coupons	Partnership	S. S. H.	Dr	Cr	
87981097	86509015	4866780	23447557	6484-	65688	356757	2163505	27241658	89040643	1
		8000-✓								2
										3
								F. Hirschland	7500-✓	3
								18810-	✓ liquidation	4
								18810-	do	5
								47760-✓	do	6
										7
						2021				7
						11.25				8
				175-✓						9
										10
						14-				10
										11
								2100-		11
								12196		12
										13
						5865				13
						150-				14
						50-				15
										16
								2-		16
								5030		17
								21-		18
								15-		19
								300-	400-✓ Relief a/c	20
									100-✓ do	21
										22
						2917				22
										23
								3080		23
								50-		24
								880-		25
										26
						100-				26
										27
									400-✓ Mrs Harrie	27
								104		28
									2848375 liquidation	29
87981097	86509015	4946780	23447557	6659-	65688	41048	2620815	38718033	89790643	30

Partnership of Simon Hirschland - 1939

		30000-		New York Trust Co		Central Hanover Bank		Brown Bros-Harriman		
		Dr	Cr	Dr	Cr	Dr	Cr	Dr	Cr	
1	(Boot. Fwd.)			19899871	18812761	1823903	14365495	1801553	8065975	1
2	Nov 1 Cfn Argentine							405-		2
3	Australia							112.50		3
4	15 Transfer tax								5110	4
5	Dis American Can							100-		5
6	20 U.S. Steel Pfd							140-		6
7	21 Safekeeping								7369	7
8	Mrs Dela Kahn - Directors fees	5							5000-	8
9	Service fees								36-	9
10	28 Kurt M. Hirschland	16							14353875	10
11	Deposit	17								11
12	30 Fenty Fenthol Loan	11							15000- 14317303	12
13	Hans Ben						8500-			13
14	Hanseatic Relief	12					1454.			14
15	28 Bot 8M U.S. Treas	1/48-50					2125			15
16	Deposit	5					1823903			16
17	Dec 1 Mrs Harrie Hirschland	17					6022			17
18	Hanseatic Telephone						2788217			18
19	6 U.S.H. Relief	13					3415			19
20	Hans Ben Salary						15210		O.S. Check 11/31/39	20
21	7 Hanseatic Cables						500-			21
22	1 My Trust	17					7223			22
23	Dis Woolworth						1278217			23
24	Bank charges						90-			24
25	7 Transfer			219890						25
26	Dis 100 Woolworth			60-						26
27	Mrs. Elisabeth Hirschland	16			43130-					27
28	1 Cfn VM Puget Sound								55-	28
29	Dis 200 Woolworth								120-	29
30	107 Phillips Pete								5350	30
				10115761	3115761	311714	10888139	4400153	14935929	

GOLDSMITH BROTHERS
Loose Leaf Specialists
77 NASSAU STREET, N. Y.
No. 70-16

My Hanseatic Corp Investments in Securities				Expenses			General Ledger		
Dr	Cr	Dr	Cr	Dividends	Coupons	Partnership	G.S.H.	Dr	Cr.
87981097	86509015	4946780	23447557	6659-	65688	41048	✓ 620815	38718032	89790643
					405-✓				
					11250✓				
						5110			
				100-✓					
				140-✓					
						7369			
						36-		5000-✓	Amsterdam
								14353875	✓ Liquidation
								Mrs Harrie	15000-✓
								8500-✓	Fenthal 9c
							1454		
		8000-✓						2125	✓ Relief 9c
								Amsterdam	6022✓
								2788217	✓ Mrs Harrie
						3415			
								15210	✓ Relief 9c
						500-			
						7223			
								Mrs Harrie	1278217✓
				90-✓					
						50-			
	219890 n								
				60-✓					
						55-✓		43130-	✓ Liquidation
				120-✓					
				350-✓					
87981097	86728905	50767280	23447557	722250	122938	492199	2622269	61540460	9257488✓

1
2
3
4
5
6
7
8
9
10
11
12
13
14
15
16
17
18
19
20
21
22
23
24
25
26
27
28
29
30

Partnership of Simon Hirschland - 1939

		30000-		New York Trust Co		Central Hammer Bank		Brown Bros Harriman		
		Dr	Cr	Dr	Cr	Dr	Cr	Dr	Cr	
1	(Bot Fund)									1
2	Dec 1 Sold 100 Natl Supply Pfd 41 1/8			20125761	23125761	23117142	20888139	24400153	22935929	2
3	Service fee							81728		3
4	Funds from Amsterdam	5								4
5	Sold 2 Royal Dutch 41									5
6	Loan - Messrs Grunbaum Canada 6									6
7	Div 100 Woolworth									7
8	Sold 100 Contl Insurance 39 1/8									8
9	50 Penn RR 22									9
10	\$ 6000 3.915									10
11	7 Cables									11
12	Transfer					100000-				12
13	Bot 7000- U.S. Treas 48-50									13
14	13 200 Australia 4 1/2 1/56 65+					33117142				14
15	14 Sold 10 Ches Ohio 750									15
16	18 Grunbaum Bros 16							43750		16
17	" " loan 6							56250		17
18	Fifty Fenthol Cables 11							1340		18
19	19 Walter Simon 100-									19
20	Deport 11					10625				20
21	11 Div 100 Sears Roebuck 200-									21
22	50 Genl Motors 6250									22
23	15 101 Std Oil N.J. 7575									23
24	1 Christiana Sec Co 6610									24
25	200 Cons Edison 100-									25
26	745 Wj Hanseatic 37250									26
27	13 Sold 100 Contl Ins Trust 52 1/2									27
28	14 100 do "									28
29	\$ 6500 3.94875 4									29
30	15 \$ 250- Cuba Wj Fenthol 11									30
		20125761	23125761	33128517	20999479	24569566	22936079			

GOLDSMITH BROTHERS
Loose Leaf Specialists
77 NASSAU STREET, N. Y.

No. 70-16

	My Hanseatic Corp Investments in Securities				Expenses		General Ledger					
	Dr	Cr	Dr	Cr	Dividends	Coupons	Partnership	G. S. H.		Dr	Cr	
1	879810.97	867289.05	50167280	23447557	722250	122938	492199	2622269	615404.60	9257488	✓	1
2				81728								2
3							150					3
4	100000-								Amsterdam	100000-	✓	4
5	8187			8187								5
6	225222								Messrs Zuehlbaum	225222	✓	6
7	120-				120-	✓						7
8	389227			389227								8
9	108922			108922								9
10	23490-								Capital	23490-	✓	10
11		810					810					11
12		100000-										12
13	103100685	7200-	7200-	✓								13
14		131550	1305-	✓	240356	750	1050	493159	2622269	615404.60	107176134	14
15		97581265	5117780	✓			121888					15
16												16
17												17
18												18
19												19
20												20
21	200-				400-	✓						21
22					6250	✓						22
23					7575	✓						23
24					6610	✓						24
25					100-	✓						25
26					37250	✓						26
27	522289			522289								27
28	522289			522289								28
29	2566688											29
30		22385										30
	1067319	5197603650	5117780	✓	5080949	841935	121888	503159	2622269	616641.85	109753447	

43750 liquidation
56250 loan
1340 Fenthol %

Fenthol % 10625 ✓

Capital 2566688 ✓
22385 Fenthol %

	My Hanseatic Corp Investments in Securities				Expenses			General Ledger			
	Dr	Cr	Dr	Cr	Dividends	Coupons	Partnership	D. S. H.	Dr		Cr
1	106731951	97603650	51117780	25080949	841935	121888	503159	2622269	616641.85	109753447	1
2	392977			392977							2
3	3750			3750							3
4	23158								Capital	23158	4
5	21771.81			21756.50				1531			5
6	153871			152496				1375			6
7	1094			1094							7
8	207915			207915							8
9		123-									9
10		288.06									10
11		88.06									11
12		29.02								86518	12
13		29.02									13
14		129.03									14
15		178.97									15
16	109900321	97692293	51117780	21225						2125 Relief	16
17								150			17
18					15-						18
19					17.50						19
20					5-						20
21					100-						21
22								09			22
23					6250						23
24					30-						24
25								20773			25
26											26
27								32			27
28										1510- Relief	28
29										1200- G. Harff	29
30	109900321	97692293	51117780	21225	873385	124794	524123	2622269	6202510	81099850	30

this amount in error - to be corrected in 1940

Partnership of Simon Hirschland - 1939

		New York Trust Co		Central Hanover Bank		Brown Bros - Harriman		
		Dr	Cr	Dr	Cr	Dr	Cr	
1	(Prot. Fwd.)	20125761	23125761	34636510	21271791	24597266	24465004	1
2	Dec 11 Safekeeping charges					397 n		2
3	Transfer tax					1750 n		3
4	27 Hanseatic - Salary					104 - n		4
5	Div 334 Ches & Ohio			167 - n				5
6	28 Kurt M. Hirschland	✓3/		4194 n				6
7	30 Div 100 Natl Nickel			95 - n				7
8	21 Franz Hirschland	✓1/		117250 n				8
9	15 Div 1 Christiana Sec.			6610 n				9
10	26 Georg Hirschland - Refund			2587344 n				10
11	Cancellation of bank charges			50 - n				11
12	15 Div Allied Chem & Dye			15 -				12
13	21 100 Natl Steel			50 -				13
14	29 Refund - Georg S. Hirschland	✓3/		37411608	21284338			14
15	Gustav Harff	✓15/						15
16						✓4397266		16
17		20125761	23125761	37411608	21284338	24597266	24597266	17
18		✓	✓	✓	✓	✓	✓	18

161424.80
161277.70
15210 284

1940

161277.70 Central Hanover Bank
127080.28 NY Hanseatic Corp
Brown Bros - Harriman

			Dr	Cr	Dr	Cr	Dr	Cr	
1	Jan 3	to cancel l/b	✓					2315.82	1
2	4	Sold 100 Counl Ins	40		3978.77				2
3		100 Ches & Ohio	41 1/8		4090.16				3
4		100 "	42		4177.66				4
5		200 Cons Edison	32				6349.87		5
6	19	Bot 100 Natl Cash Register	16	3228-					6
7		4M Port Gas & Coke 1/40	89			3570.-			7
8		3M do	88 5/8			2666.25			8
9		1M do	88 1/4			885.-			9
10	15	200 Reynolds B	40 2/8			8209.-			10
11	16	1M United Ht & Ry 5 1/2/52	92 1/8			95881			11
12		2M do	92			191542			12
13		4M do	92 3/4			3820.82			13
14		2M Portland Gas & Coke 1/40	88 7/8			1770.-			14
15	15	200 Reynolds B	40 3/4			8184.-			15
16	16	3M United Ht & Ry 5 1/2/52	92 1/2			2858.12			16
17		3M do	92			2843.12			17
18	17	1M do	91 1/2			942.86			18
19		2M Portland Gas	87			1745.-			19
20		2M do	87 5/8			1757.50			20
21		100 Natl Cash Reg	15 3/8	1551.50					21
22		100 Reynolds Tob	41	4117.-					22
23	23	2M Portland "	87			1745.-			23
24		3M United Ht & Ry	91			2816.33			24
25		3M do	91 1/2			2831.33			25
26	30	4M Portland	87			3490.-			26
27	26	Amsterdam			50000.-				27
28	9	Int on Cedula			158.93				28
29	✓	Div 324 Ches & Ohio		208.75					29
30		240 Counl Ins Travel		240.-					30
			448.75	8896.50	62405.52	5534.39	6349.87		

Partnership of Simon Hirschland

Security Control

General Ledger

Line No.	Security Control		Dividends	Coupons	General Ledger	
	Dr	Cr			Dr	Cr
1						23158 ✓
2		3978.77 ✓				
3		4090.16 ✓				
4		4177.66 ✓				
5		6349.87 ✓				
6	3228 - ✓					
7	3570 - ✓					
8	2666.25 ✓					
9	885 - ✓					
10	8209 - ✓					
11	9337.5 ✓			1506 ✓		
12	1865 - ✓			5042 ✓		
13	3720 - ✓			100.83 ✓		
14	1770 - ✓					
15	8184 - ✓					
16	2782.50 ✓			7562 ✓		
17	2767.50 ✓			7562 ✓		
18	9175.00 ✓			2536 ✓		
19	1745 - ✓					
20	1757.50 ✓					
21	1551.50 ✓					
22	4117 - ✓					
23	1745 - ✓					
24	2737.50 ✓			7883 ✓		
25	2752.50 ✓			7883 ✓		
26	3490 - ✓					
27		50000 - ✓				
28				15893 ✓		
29			20875 ✓			
30	61394.50	68596.46	240 - ✓	44875 ✓	35164	23158 ✓

GOLDSMITH BROTHERS
 Loose Leaf Specialists
 77 NASSAU STREET, N. Y.
 No. 70-16

19

1940

		161272.70 Central Hanover Bank		122080.78 NY Hanseatic Corp		Brown Bros Harriman		
		Dr	Cr	Dr	Cr	Dr	Cr	
1	(Bot Fwd.)	44875	889650	624055	5532439	6349.87		1
2	Jan ✓ Div 270 Union Pacific	405-						2
3	✓ No. ✓ Hanseatic - Cables		4124					3
4	✓ 4 Brown Bros - Gumbann		18312					4
5	1 Hudson Shipping - sundry		2-					5
6	✓ 5 9 Hanseatic - Cables		7630					6
7	6 10 F. Jonas - Partnership		100-					7
8	✓ Div 50 Youngstown	6875						8
9	Sold 200 Stl Oil of N J					65		9
10	Paid to Gustav Harff						144	10
11	Transfer	6349.08					6349.08	11
12	10 Div 100 Contl Ins	120-						12
13	15 200 Natl Cash Reg	50-						13
14	100 Mont Ward	125-						14
15	15 90 DuPont	10125						15
16	16 Repaid - Erna Kappel	295-						16
17	163 8 Winfried H. Oppenheimer		20-					17
18	7 15 Hanseatic - Partnership		100-					18
19	70 17 Hermann E. Simon } Legal		10168					19
20	69 do } fees.		1200-					20
21	5 Franz Hirschland	10000-						21
22	Feb 1 Dr Fenthol	1806283	1073084					22
23	1/29 Kurt Hirschland - pers.	5000-						23
24	1/30 S.S.H. - Kurt pers.	19980-						24
25	1/29 Hanseatic - Salary		226332					25
26	1 Div 90 Genl Motors Pfd	11250						26
27	5 Kurt Gumbann - Fenthol		81-					27
28	15 Div 400 Reynolds B	200-						28
29	21 100 " "	50-						29
30	180 US Steel Pfd	315-						30
		4372033	1325716	624055	5532439	635052	635082	

Partnership of Simon Hirschland

	Security Control		Dividends		Expenses		General Ledger		
	Dr	Cr		Coupons	Deductible	Non-Deductible	Dr	Cr	
1	6139450	6859646	44875	35164			23158	50000	1
2			405-						2
3						4124			3
4								1821	4
5									5
6						7630			6
7									7
8									8
9			65X		6875				9
10									10
11								144	11
12					120-				12
13					50-				13
14					125-				14
15					10125				15
16									16
17									17
18									18
19									19
20									20
21									21
22									22
23									23
24									24
25									25
26									26
27									27
28									28
29									29
30	6139450	6859711	199625	35164	1601		487470	25375	30

GOLDSMITH BROTHERS
 Loose Leaf Specialists
 77 NASSAU STREET, N. Y.

NO. 70-16

1940

		16127270 Central Hanover Bank		122080.28 Ny Hanseatic Corp		Brown Bros Hamman		
		Dr	Cr	Dr	Cr	Dr	Cr	
1	(Bot. Fund.)							
2	Feb 1/16 Ruth Mark - Relief	13/	43720.33	13257.16	62405.52	55324.39	6350.52	6350.52
3	27 Hanseatic Cables			50.-				
4	" " Salary			2128				
5	Mar 1 Div 107 Phillips Pete		13.50	182.-				
6	8 Hanseatic Cables			2016				
7	12 Brown Bros - Trsf Service Charges			26.-				
8	25 Relief - Rothschild for Russel	13/		1010.30				
9	Div 200 Anacomba							
10	Feb 5 Div 200 United Lt		43823.83	14566.90				
11	28 Amsterdam				550.-			
12	26 Julius Weinberg	32/			109.49			
13	Adwig Hirschland	33/			1396.30			
14	Mar 11 Jona Abel Relief	13/			2537.79			
15	15 Recha Kiffman "	13/				100.-		
16	16 Amsterdam					22.-		
17	Feb 15 "				30000.00	55446.39		
18	Apr 4 Trsf tax 35 Intl Nickel				9699.10			
19	11 Emma Koppel - Gift				2199.10		315	
20	12 Bot 100 Central + So West Util 7 Am Pfd	114				18.-		
21	100 do	114 2/4				11436.50		
22	17 Check	113 3/4				11399.-		
23	23 Amsterdam (maybe as funded)		60000.-			60000.-		
24	29 Bot SA Australia 4 1/2 / 1956	64F			15920.40	138303.04		
25	30 YA do	60			37919.50	3212.50		
26	May 4 IA do	60				1205.25		
27	YA do	60				603.25		
28	Apr 29 Sold 50 Youngstown Pfd	93 1/8				1206.50		
29	3/28 Mr Harff to Dr Stern	15/			4640.65			
30	3/29 Salaries			250.-				
				182.-				
			103823.83	14998.90	142560.15	144530.54		

Partnership of Simon Hirschland

	Security Control		Dividends	Coupons	Expenses		General Ledger			
	Dr	Cr			Deductible	Non-Deduct	Dr	Cr		
1	6139450	6859711	1996.25	35164	1601.22	202-	487470.50	35375-	1	
2									2	
3					21.28				3	
4					182-				4	
5			53.50						5	
6					2016				6	
7					1855.66				7	
8							101030		8	
9			1099.75						9	
10									10	
11		10949			198.36				11	
12								1396.30	12	
13								253779	13	
14							100-		14	
15							6027-		15	
16		30000-							16	
17		25000-							17	
18		3706.60						39309.09	18	
19					215				19	
20	11436.50						18-		20	
21	11399-								21	
22									22	
23			1592040						23	
24	3212.50								24	
25	1205-								25	
26	602.50								26	
27	1205-								27	
28			46406.5						28	
29								250-	29	
30	90455-	14456765	2099.75	19586	182-	203581	220-	6307-	39309.09	30

GOLDSMITH BROTHERS
Loose Leaf Specialists
77 NASSAU STREET, N. Y.
NO. 70-16

1940

161272.70 Central Harover Bank 122080.28 My Hanseatic Corp

		Dr	Cr	Dr	Cr	
1	(Boat Fund)	10382383	1499890	14226015	14453054	1
2	Apr 3/31 Div 100 Natl Steel	50-				2
3	450 Intl Nickel	21275				3
4	1 50 Youngstown Pfd	6875				4
5	270 Union Pacific	405-				5
6	134 Ches & Ohio	8375				6
7	Marga Steinberg - Amsterdam 5/		50276			7
8	8 Cables		3614			8
9	9 Mr Jonas - Exp		200-			9
10	Trof tax - Intl Nickel		1260			10
11	11 Dorothy Lehman - Relief 13/		34-			11
12	Miss Werner - Salary Spec		50-			12
13	Bot 150 My Hans Corp 50		7500-			13
14	Relief - Leisch - Samuel 13/		15-			14
15	15 Bot 40 My Hans Corp 55		2200-			15
16	Div 100 Mont Ward	50-				16
17	400 Natl Cash	100-				17
18	100 do Rothchild	25-				18
19	Relief - Rescha Hippman 13/		35-			19
20	Max Wernberg \$150 - ISH Pers.		527.55			20
21	17 Mr Ben - Salary 500 - Loan 700 - 35/		1200-			21
22	19 Regelman Hess + Strassel		2500-			22
23	24 Appel + Brach		102020			23
24	26 Div 90 Du Pont Pfd	10125				24
25	Postage + Ins		106			25
26	29 Salaries		182-			26
27	Empire Safe Deposit		22-			27
28	May 1 Div 190 Genl Motors Pfd.	10492133	3102719			28
29	3 Refund from ISH	52755				29
30	7 Refund - Dorothy Lehmann Relief 13/	34-				30
		10559538	3103719	14226015	14453054	

	Security Control		Dividends	Coupons	Expenses		General Ledger		
	Dr	Cr.			Deductible	Non-Deductible	Dr	Cr.	
1	90455-	14426765	209975	19586	203581	220-	6307-	3930909	1
2			50- ✓						2
3			225- ✓		1125				3
4			6875 ✓						4
5			405- ✓						5
6			8275 ✓						6
7							50276 ✓		7
8					3612				8
9						200- (a)			9
10					1260				10
11							24- ✓		11
12					50-				12
13	7500- ✓								13
14							15- ✓		14
15	2100- ✓								15
16			50- ✓						16
17			100- } ✓						17
18			25- } ✓						18
19							35- ✓		19
20							527.55 ✓		20
21					500-		700- ✓		21
22					2500-				22
23					1020.20				23
24					10125 ✓				24
25						106			25
26						182-			26
27						22-			27
28			11250 ✓						28
29									29
30	100155-	14426765	332100	19586	637104	420-	812131	3987064	30

527.55 ✓
34- ✓

1940

161272.70
Central Hanover Bank My Hanseatic Corp
Dr Cr Dr Cr

1	(Brot. Fwd)		10559538	3103719	14256015	14453054	1
2	May 9 Cable - My Hanseatic			1551			2
3	11 Mrs Emmy Feuthol	11/	81710				3
4	13 Rosen Tours 4c Relief	12/		200-			4
5	16 Rescha Lippman - Relief	12/		22-			5
6	15 Div 400 Reynolds Tobacco		200-				6
7	100 do		50-				7
8	16 F. F. Baer - Amsterdam lig.		1500-				8
9	Sold 19. My Hanseatic	55/	10450-				9
10	23 Gustav Harff - George Stern	12/		500-			10
11	20 Div 180 U.S. Steel Pfd						11
12	23 G. Harff - Hugo Simon	12/	11892748	403750			12
13	27 GS H chge Hedwig Hirschland	33/		87.78			13
14	29 Div 44 Mc haren Zuber Tax	80-	68				14
15	28 Hedwig Hirschland	33/	8648	2954			15
16	29 G Harff	15/		1500-			16
17	Salaries			182-			17
18	9/2/39 Financial newspapers			3861262			18
19	29 G Harff Waldo Oppenheim	12/		4225			19
20	31 Transfers				50000-		20
21	June 3 Mrs Ginsberg - Relief	12/	16899996	3865487			21
22	1 Div 107 Phillips Pete		5350	50-			22
23	Salekeeping			14246			23
24	4 G Harff	15/		645390			24
25	Relief - Herman Ullstein	12/		100-			25
26	Coll of Int Rev			181951			26
27	do - Gounemann	6/		884			27
28	Bot 1000 My Hanseatic	65/		130000-			28
29	Hugo Moses - Salary			1050-			29
30	Jamal Werner			255			30
			16904946	17653458	14256015	14453054	

Security Control		Expenses			General Ledger		
Dr	Cr	Dividends	Coupons	Deductible	Non-Deductible	Dr	Cr

1	100155-	14426765	3321-	19586	637104	420-	812131	3987064	1
2					1551				2
3								817.10	3
4							200-		4
5							22-		5
6				200-					6
7				50-					7
8		1500-							8
9		10450-							9
10							500-		10
11				315-					11
12							4037.50		12
13							8778		13
14					80-	4-			14
15					Stat	Exch.			15
16						75			16
17							2954		17
18							182-		18
19							110		19
20								4225	20
21								50-	21
22				53.50					22
23									23
24					14246				24
25							645390		25
26							100-		26
27							181951		27
28	130000-							884	28
29					1050-				29
30	230155-	15621765	3939.50	27586	802863	223951	221531	4068774	30

GOLDSMITH BROTHERS
Loose Leaf Specialists
77 NASSAU STREET, N. Y.
No. 70-16

Central Hanover Bank New York Hanseatic Corp
Dr Cr Dr Cr

				Dr	Cr	Dr	Cr	
1	(Bot Fund)			169049.46	178534.58	142560.15	194530.54	1
2	June 4 Fritz Jonas - Salary				100.-	✓		2
3	6 M. Perstein "				500.-	✓		3
4	Walter Simon "				1150.-	✓		4
5	Fees re Mc haren bonds				1.50	✓		5
6	Bot 61 NY Hanseatic	60			3660.-	✓		6
7	95 ✓ "	65			61818.12	✓		7
8	20 "	65			129870	✓		8
9	778 "	65			50519.43	✓		9
10	Tax on 750 "				11275	✓		10
11	8 G. Harff - from Brown	15		174135				11
12	10 Gns 34A R.F.C. to 1/1/40			4804				12
13	150A C.C.C.			80298				13
14	10A Australia			225-				14
15	Div 3811 Hanseatic			190550				15
16	1 ✓ Sold 4A U.S. Treas	Int 40.89	101 ¹² / ₃₂	409964				16
17	280 Int Michel	200	22 ¹⁸ / ₁₈	611767				17
18	80 U.S. Steel Pfd	80	✓	862422				18
19	11 Cable charges				40977	✓		19
20	Ernst Frosen Sal				350-	✓		20
21	14 Rescha Hippman Relief	13			25-	✓		21
22	Emmy Fenthol	11			1000-	✓		22
23	Julius Weinberg our expense	3.90	32		1400-	✓		23
24	15 Erna Koppel Salary				13575	✓		24
25	Sold 120 Union Pacific	100	23 ⁷ / ₈	872252				25
26	40 Genl Motors Pfd	20	72 ⁷ / ₈	479130				26
27	40 InPort Pfd		120 ¹ / ₈	470170				27
28	Div 1 Stand Oil WJ		117 ⁷ / ₈		1-			28
29	17 Transfer			170000-			170000-	29
30	G.S.H. Dist		16		183686.55	✓		30
				38083038	48433435	14256015	36453054	
				54653	25555			

✓

1940

16127.70
Central Hanover Bank NY Hanseatic Corp
Dr Cr Dr Cr

			Dr	Cr	Dr	Cr	
1		(Prot. Fwd)	380830.38	48433435	142560.15	364530.54	1
2	June 17	Dr Hahn - Relief	12/ 40-	✓			2
3	19	Dr voo Norfolk & Western	500-				3
4	20	voo Cent So. West Pfd	250-				4
5	24	voo Anaconda	100-				5
6		Walter Simon - Salary		100-	9/ ✓		6
7	20	Transfer taxes - Dist		6181	✓		7
8	24	" " Refund	644				8
9	27	Kurt Hirschland	16/	4489	✓		9
10		2. Haroff	16/	1857	✓		10
11		Gunnemanns	16/	4595	9/ ✓		11
12		Ben Salary		500-	✓		12
13	28	Hanseatic		182-	✓		13
14		" Trfr Tax-		3766	9/ ✓		14
15	29	Ben - Refund of loan	35/ 200-				15
16		Dr 630 Intl Nickel	299.25				16
17		300 Natl Steel	150-				17
18	4	Gertrude Blumenthal - Salary	✓ 382436.07	481580.73	✓		18
19	July 1	Dr 134 Ches & Ohio	83.75				19
20		270 Union Pac	405-				20
21		Walter Simon's Sal		1500-	✓		21
22		Baer - Amsterdam lig.	300-				22
23	5	Cfr SA US Treas	5190				23
24		Sold 1 Stand Oil	33 3/8 3128				24
25		Goldman Sachs - fees		3-	✓		25
26	10	Cables		4723	✓		26
27	8	Emmy Fenthol	11/ 5000-				27
28	10	Gunnemann	6/ 45-				28
29		Chges - legal, etc.		64741	✓		29
30	15	Dr voo Mfrs Trust Pfd	100-				30
			3884530.00	48776287.14	2560.15	364530.54	

✓

1940

		161272.70	122080.28	
		Central Hanover Bank	Ny Hanseatic Corp	
		Dr	Cr	Dr
		Cr	Dr	Cr
1	(Prot. Fwd)	388453-	48776287	142560.15 364530.54
2	July 11 Substo 500000 - Treas notes		50000-	✓
3	15 Dis 100 Mont Ward	50-		
4	400 Natl Cash Reg	100-		
5	16 100 do	25-		
6	May 10 Tax - 190 Ny Hanseatic			1235
7	23 Bot 200 Natl Steel	52 1/2 ✓		10536-
8	200 Norfolk & Western ¹⁰⁰	180 ✓		35661-
9	200 Mfros Trust Pfd	176 ✓		
10	June 1 S. Harff	49 3/4 ✓		24038
11	11 Sold 100 Norfolk & Western	19 1/2 ✓		1945861
12	17 100 A C C C	100 3/4 ✓ ²³ 100 _{89.67} Int		1008084 ✓
13	34 A R F C	15.69 100 3/4 ✓		3427069
14	18 100 Ches & Ohio	35 1/2 ✓		352867
15	34 "	35 3/8 ✓		119547
16	Cable charges - Fenthol a/c			260
17	21 Red 44A Tenn Power Int. 504.24			4450424 ✓
18	July 3 Sold 100 Mfros Trust Pfd	5 ✓		34656663 42074249 ✓
19	5 100 do	5 ✓		519480
20	9 Amsterdam Reg.			519480
21	15 Rescha Hippman Relief	13 ✓		2380-
22	18 Ref on 50000 subs			388628- 53776287 35933623 42071524 ✓
23	26 Hedwig Hirschland a/c	5000 =		393628-
24	Salaries			3410 ✓
25	30 Transfer			18453 ✓
26	31 Hamburg Amer - re Kaete Heinemann	40000- ✓		40000-
27	Plant Travel Agency Freda Weinberg	Salary		245- ✓
28	" " Refund re above	Relief		260.9 ✓
29	Aug ✓ Hanseatic Telephone	" 44- ✓		2335 ✓
30	Reginal Seligmann re Kurt Stern			100- ✓
		43367 ✓	53861077	35933623 46076824

Security Control

Expenses
Deductible Non-Deductible

General Ledger

1
2
3
4
5
6
7
8
9
10
11
12
13
14
15
16
17
18
19
20
21
22
23
24
25
26
27
28
29
30

Dr	Cr	Dividends	Coupons	Deductible	Non-Deductible	Dr	Cr
347565-	19356509	784975	144467	1359527	224321	20841038	4767409
50000-							

50- ✓
125- ✓

1235 ✓
10536- ✓
35661- ✓
10000- ✓

24038 ✓

1945861 ✓
10071875 ✓
34255- ✓
352867 ✓
119547 ✓

8967 ✓
1569 ✓

44000- ✓
519480 ✓
519480 ✓
2380- ✓

50424 ✓

260 ✓

45377435	40949119	802475	205427	1359527	224321	20841038	4791447
	50000- ✓						

3410 ✓

18453
245-

2609 ✓

44- }
44- ✓

Sal 2335
100-

45377435	41449119	802475	205427	1414815	224321	20873375	4795847
----------	----------	--------	--------	---------	--------	----------	---------

70

1940

161277.70

144080.48

Central Hanover My Hanseatic Corp
Dr Cr Dr Cr

1		(Boot Fund)	✓ 433672-	✓ 538610.77	359336.23	460768.24	1
2	Aug 8	Hanseatic Cables		6668 ^			2
3	9	Max Rafael Relief		40- ^			3
4	13	Hedwig Hirschland		3410			4
5	14	Rescha Kippman ^{max} & Rothschild Relief		42.50			5
6	15	Mrs Weinberg ^		438			6
7		Dw 400 Reynolds	100-	538798.43			7
8		100 ^					8
9	30	Hanseatic Salaries	433922- ✓	18453 ^			9
10		Habonim - Telephone		460 ^			10
11		Dr Fenthol Loan		500- ^			11
12	Sept 3	Red Cross - Hachenburg Relief		194 ^			12
13	1	Dw 107 Phillips	5350				13
14	4	Walter Hirschland Relief		100- ^			14
15		Clara Guttentag ^		4120 ^			15
16	5	Dr Fenthol Loan		849 ^			16
17	6	Hanni Silverman Salary		20280 ^			17
18	10	Rec Dw 2086 Hanseatic	1043-				18
19	13	Rescha Kippman ^{max} & Werner Relief		5650 ^			19
20	16	Paul M. Hirschland for Hedwig & Transfer		13931 ^			20
21		Dr Fenthol Loan	50000-			50000-	21
22				365 ^			22
23	5	Sold 1000 U S Treas 7 1/4 / 54-6	103		25818.75		23
24	6	200 Natl Steel	64		12750.74		24
25	10	100 do	64		6375.37		25
26	11	2000 U S Treas 7 1/4	103 1/8		20687.50		26
27	12	7 1/2 Cpn on 83 A series			1376.4		27
28	14	Dw 100 Norf & West	250-				28
29	20	200 Cent So West Util Pfd	350-				29
30	23	200 Anaconda	100-				30

485718.50 540041.45 425106.24 = 510768.24

✓ 335 ✓

Security Control			Expenses		General Ledger		
Dr	Cr	Dividends	Coupons	Deductible	Non-Deductible	Dr	Cr

1	453774	35414491	19	802475	205427	1414815	224321	20873375	4795847	1
2						6668				2
3								40-	✓	3
4								3410	✓	4
5								4250	✓	5
6								438	✓	6
7				200-	✓					7
8				50-	✓					8
9						18453				9
10						460				10
11								500-	✓	11
12								194	✓	12
13				5350	✓					13
14								100-	✓	14
15								4120	✓	15
16								849	✓	16
17										17
18				1043-	✓		20280			18
19								5650	✓	19
20								13931	✓	20
21								365	✓	21
22										22
23				25750-	✓					23
24				1275074	✓					24
25				637537	✓					25
26				20625-	✓					26
27										27
28										28
29				250-	✓					29
30				350-	✓					30
				100-	✓					
	453774	3547999230	10071	✓		32316	1460676	224321	2097058	4795847

GOLDSMITH BROTHERS
Loose Leaf Specialists
77 NASSAU STREET, N. Y.
No. 70-16

1940

127080.28

161272.70

Central Hanover Bank My Hanseatic Corp
Dr Cr Dr Cr

1	(Bot Fund)	✓	485718.50	540041.45	✓	510623	51076824	1
2	Sept 23 Carlebach Relief	13/		75-	✓			2
3	Hedwig Hirschland	33/		34.50	^			3
4	27 Hanseatic Salaries			184.53	^			4
5	30 Lutz Gumbann Relief	13/		100-	^			5
6	Oct ✓ Bot 1000 My Hanseatic	64 1/2		64500-	✓			6
7	Hans Ben Exp F. Fenthol	30/		26	✓			7
8	Hanseatic Telef			35.58	✓			8
9	7 Transfer		30000-			30000-		9
10	10 Mat Abel Relief	13/	515718.50	604973.68				10
11	Ernst Otto Abel Cables			53.75	✓			11
12	15 Ernst Otto Abel Relief	13/		54.10	✓		54076824	12
13	Bot 200 My Hanseatic	65		27.50	✓			13
14	20 " "	65		14414.46	✓			14
15	Transfer taxes on 24 shs.			1298.60	✓			15
16	Div 100 Mont Ward		50-	16.94	✓			16
17	400 Natl Cash Reg		100-					17
18	100 " "		25-					18
19	16 Rescha Luffman Relief	13/		26.50	✓			19
20	24 Bot 1000 Cont Oil Deb	105		10623.54	✓			20
21	25 Hedwig Hirschland a/c	33/		36.50	✓			21
22	26 Cables Charges Relief	12/		29.4	✓			22
23	28 Hanseatic Salaries			184.53	^			23
24	30 Fritz Schwartzchild Relief	13/		70-	^			24
25	Cable Charges	12/			^			25
26	Nov 1 Carter + Jones - Ins		515893.50	631734.75	✓			26
27	4 Ernst Otto Abel Relief	12/		72	^			27
28	Bot 500 Ill Prvkt 5 1/2 / 54	106 3/8	Int 12.99	27.50	^			28
29	Hanseatic Cables			5454.24	^			29
30	1 ✓ Bot 1000 Ill Prvkt 5 1/2	106 1/2	Int 24.50	10.49	^			30
			515893.50	648149	✓	44510623	54076824	

1940

122080,28

161272.70

Central Hanover Bank NY Hanseatic Corp

Dr Cr Dr Cr

51589350 648149 24 425106 23 540768 24

1		(Prot. Fund.)							1
2	Nov	13 Hugo Meyer Relief	13/			24 -	n		2
3		15 Rescha Lippman "	13/			26 50	n		3
4		Bot 14 Ill Prcht 5 1/2	106 3/8	25.06		1091 31	n		4
5		Div 400 Reynolds B				200 -			5
6		100 "				50 -			6
7		18 Bot 14 Ill Prcht 5 1/2	106 3/8	25.67		1091 92	n		7
8		34 do	106 3/8	70 -		3275 75	n		8
9		Refund of Weinberg ticket Relief	13/			199 -			9
10	28	Hedwig Hirschland	33/	51634 50		6536 95	50 n		10
11	30	Div 107 Phillips Pete				53 50	n		11
12	28	Bot 35 Hanseatic	50			1750 -	n		12
13		NY Hanseatic Salary				131 26	n		13
14	Dec	Safekeeping				162 98	n		14
15	4	Harff Partner	15/			2000 -	n		15
16	Nov	19 Bot 100 Mont Ward	38						16
17		to transfer payments to former							17
18		employees - as salaries							18
19		to credit Hans Ben - loan 9% with							19
20		relief payments to Max Rothschild	R.M.	200	12/25				20
21	Dec	7 Hedwig Hirschland	33/			56 50	n		21
22	9	Hugo Meyer Relief	13/			34 -	n		22
23	12	Hanseatic Cable				26 34	n		23
24	11	Shipping Charges				50	n		24
25		Sub on 1500 U.S. Treas 3/4 1/15/45				15000 -	n		25
26	16	Transfer - Hanseatic				2000 -	n		26
27		From Mr Harff	15/			1000 -	n		27
28		Recd 19500 - U.S. above				4500 -	n		28
29	18	L. Werner Salary				100 -	n		29
30		Hanseatic				10 -	n		30

3816 -
544584 24

520396 - 677466 80 425106 23 547584 24

1
2
3
4
5
6
7
8
9
10
11
12
13
14
15
16
17
18
19
20
21
22
23
24
25
26
27
28
29
30

Security Control		Dividends		Expenses		General Ledger	
Dr	Cr.	Dividends	Coupons	Deductible	Personal	Dr	Cr.
560528	1047999230	1024625	185413	1508221	224321	21011438	4795847
						24-✓	
						2650✓	
106625✓			2506✓				
		200-✓					
		50-✓					
106625✓			2567✓				
320575✓			70-✓				
							199-✓
						3650✓	
			5350✓				
1750-✓							
				13126			
				16298			
						2000-✓	
3816-✓							
				418-			
						418-a	
						33-✓	33-✓
						2650✓	
						34-✓	
				2634			
				50			
15000-✓							
							1000-✓
4500-✓							
				100-			
				10-			
59093235	47999230	1054975	173340	15932✓	182521	21232488	4919047

1940

12208028

16127270
 Central Hanover Bank *NY* Hanseatic Corp
 Dr Cr Dr Cr

1	(Brot Fwd)		540396-	67746680	42510623	54758424	1
2	Dec 19 Ernst Abel Relief	13/		5750 n			2
3	Elsa Baum to "	13/	1500-	n			3
4	Div 100 Worf & Western		750-	n			4
5	20 100 Cent Han West Pfd		350-	n			5
6	Int from Franz Hirschland	14/	958-	n			6
7	Loan to do	2/	30000-	n			7
8	21 Bot 100 Mount Ward	26		3616-	n		8
9	Goldman Sachs - safekeeping			6-	n		9
10	23 Fritz Friedlander Relief	13/		500-	n		10
11	27 Hanseatic Salary			78-	n		11
12	Div 200 Amacanda		150-	n			12
13	Cpn 8/1 20M United Hkly 5 1/2		550-	n			13
14	"/1 20M Australia 4 1/2		450-	n			14
15	"/15 50M CCC 1		250-	n			15
16	"/1 20M Ill Prvkt 5 1/2		550-	n			16
17	"/15 10M Contl Oil 2 3/4		13750	n			17
18	"/15 4M Mc Claren 4		80-	n			18
19	Hans Ben - Salary 500-	28/					19
20	Div 400 Reynolds B		100-	n			20
21	100 " "		25-	n			21
22	31 Erna Koppel Relief	13/	55624650	68222430	500		22
23	12 Div 3363 Hanseatic				168150		23
24	Sold 40 Worf & West	209 2/8			837763		24
25	Bot 40 do	210 1/8			842260		25
26	19 Recha Hippman Relief	13/			2725		26
27	Collected for BSA proceeds of						27
28	sale of 100 Metal & Hermit news	18/			43816786	55603409	28
29							29
30			55624650	68222430	43816786	55603409	30

20/ 20/ 21/ 28/

	Security Control		Dividends	Coupons	Expenses		General Ledger		
	Dr	Cr			Deductible	Personal	Dr	Cr	
1	59093	47999	10549	17334	1593	1825	2123	4919	1
2									2
3								5750	3
4			750-					1500-	4
5			350-						5
6								958-	6
7								30000-	7
8	3616-								8
9						6-			9
10							500-		10
11						78-			11
12			150-						12
13					550-				13
14					450-				14
15					250-				15
16					550-				16
17					13750				17
18					80-				18
19							500-		19
20			125-					500-	20
21									21
22								500-	22
23									23
24		837763	168150						24
25	842260								25
26		48836993	1360625	375090	1651629	182521	21340963		26
27	60297095								27
28									28
29									29
30	60297095	48836993	1360625	375090	1651629	182521	21340963	8515097	30

1941

35294.90	4214.05
Central Hanover Bank	My Hanseatic Corp
Dr	Cr
Dr	Cr

1	Jan	✓	Mc Claren Lueber c/pns							1
2		3	Kussel - Relief							2
3		15	Bot 100 ⁷⁵ Niagara Hudson Power Pfd	78						3
4			Div 100 Mont Ward							4
5			400 Natl Cash Reg							5
6			100 " " "							6
7		16	Bot 75 ⁷⁵ Niagara Hudson Pfd	78 ³ / ₈						7
8			Hanseatic Cables							8
9		11	Hedwig Hirschland							9
10		✓	Sold 1000 Portland Gas Loke	18	100	20768.78				10
11			L/C Kurt Stern Relief							11
12			From " " "			600-				12
13		✓	Sale of 107 Phillips Petroleum			✓ 1443.01	1784.70			13
14		✓	L/C Käte Hemmerlin Relief				1212- "			14
15			" " "				885 "			15
16			Hanseatic Salary				78- "			16
17			Margareta Berent Relief				20- "			17
18			Hermann Vllsterin				75- ✓			18
19			Opn Mc Claren Lueber			6792				19
20	Feb	3	Mrs Koppel Relief			400-				20
21		5	Erhardt Hirschland				5750 "			21
22			Max Rothschild - ^{Mr Ben} paid							22
23	Jan	✓	Gerry J. Hirschland							23
24		9	Helene Weinberg Relief							24
25		15	Div 100 Mont Ward							25
26		17	Recha Hippman Relief							26
27	Feb	14	Mrs Emmy Penthol L/C							27
28			Commission							28
29			Cables							29
30		15	Div 400 Reynolds			200-				30
						✓ 371171	3140409		50-	311115

1052.78 int
-184- legal fees

35
19

11

1941

3529490	4214.05
Central Hanover Bank	My Hanseatic Corp
Dr	Cr.
Dr	Cr.

1			√321171	3140409	50-	311115	1
2	Feb 17	Hedwig Hroschland	33/		5650n		2
3	18	Hanseatic Cables			1645n		3
4	19	Hugo Meyer - Relief			24-^		4
5		Postage			90n		5
6		Hanseatic Salary			78-✓		6
7	26	Dr Monty Schweitzer Relief			3030-^		7
8		" " "					8
9		Cables "		√421171	3460994		9
10	Mar 1	Div 107 Phillips	35/		835✓		10
11	3	Hans Ben		√350✓	4950✓		11
12		Hanseatic Tel			460✓		12
13	Feb 11	Div Helene Wernberg Relief				8140	13
14	15	Recha Hippman "				31-	14
15	17	Div 100 Reynolds B					15
16	Mar 10	Bot 50 Magara Hudson Pfd	69 1/2		348450	50- 100- 322355	16
17	11	50 do	68 3/4		3447-		17
18	3	Cables - Relief 9c			33✓		18
19	6	Dr Steiner - Ernest Mayer Loan	37		4900-		19
20	5	Hilda Englander			150-		20
21	11	Postage			60		21
22	13	Hanseatic - Mr Harff	15/		1000-		22
23		Carl Cohen Relief			75-		23
24	17	Hans Ben Exp			3431		24
25		Cables - Hanseatic			2490		25
26	18	Hedwig Hroschland	33/		5650		26
27	19	Subs to Treas 2 1/2/54-2			7500-		27
28		Div 60 Harff + West		150-			28
29	17	Kaeti Kemerman Relief			503-		29
30	20	Chase - Emmy Feutrol	11/		1261		30
				√4415✓1	5581413	100- 322355	

	Relief Account		Security Control		Dividends	Coupons	Expenses		General Ledger		
	Dr	Cr.	Dr	Cr.			Deductible	Non-Deductible	Dr	Cr.	
1	3518.50	1000-	15668.13	19900.01	425-	105278	293.15	-	15168.04	16.50	1
2									56.50		2
3							1645				3
4	24-										4
5							90				5
6							78-				6
7	3030-										7
8		1000-									8
9	835										9
10					5350						10
11									4950		11
12							460				12
13	8140										13
14	31-										14
15					50						15
16			348450								16
17			3447-								17
18	332										18
19											19
20	150-								4900-		20
21							60				21
22									1000-		22
23	25-										23
24							3431				24
25							2490				25
26									5650		26
27			6000-								27
28					150-						28
29	503-										29
30	7374.57	3000-	28599.63	19900.01	678.50	105278	4529.1	-	12611	16.50	30

1941

35294.90

4214.05

Central Hanover Bank by Hanseatic Corp

		Dr	Cr	Dr	Cr	
1	(Brot Fwd.)					1
2	Mar 10 Div 100 Cent to West Util	2441521	5581413	100-	322355	2
3	24 200 Anaconda	350-				3
4	26 L/C Alfred Cohen - Relief	100-				4
5	Ref on subscription		102835			5
6	27 Postage	1500-				6
7	28 "		146			7
8	Hanseatic Sal	636521	784540			8
9	31 Hans Ben Relief a/c		78-			9
10	10 Div 3363 Hanseatic		4950	168150		10
11	19 40 Roof & West			1000		11
12	Apr 8 old 64 US Treas 1/4 102 3/8	614522		188150	322355	12
13	To cancel double charge	146				13
14	10 A+B - Accts		629-			14
15	Hanseatic Cables		3798			15
16	15 Postage -		5864060			16
17	Div 100 Mont Ward	50-				17
18	400 Natl Cash	100-				18
19	18 Margarita Behrend	3266409		25-		19
20	21 Postage			327		20
21	Hans Ben Sal		59500			21
22	24 Amer Friends Service H 33		6875			22
23	28 Hanseatic Sal		78-			23
24	29 Empire Safe Dep Co		2220			24
25	May 9 sold 19500 - US Treas 3/4 57.05 100	1955705		932095		25
26	Apr 16 Div 100 Natl Cash Reg			25-		26
27	200 Mont Ward			100-		27
28	8 S. Japhet Co. Ltd - safe				1093	28
29	16 Recha Hippman Relief			100650	322355	29
30	May 1 Div 300 Niagara Hudson			375-		30
		5221914	5932095	38150	322355	

	Relief Account		Security Control		Dividends Coupons		Expenses		General Ledger	
	Dr	Cr	Dr	Cr			Deductible	Personal	Dr	Cr
1	7374.57	3000-	28599.63	19900.01	678.50	1052.78	452.91	-	21243.15	16.50
2					350-					
3					100-					
4	202825									
5										
6							146			
7							146			
8							78-			
9	4950									
10					1681.50					
11					100-					
12					6142.50					
13										
14							146			
15							629-			
16							3798			
17							60			
18					50-					
19	25-				100-					
20										
21							327			
22							500-			
23									52-	
24							78-			
25					19500-		2220			
26										
27										
28										
29	31-									
30	95084	3000-	28599.63	45542.51	375-	5705	1814.35	-	21295.15	16.50
					3560-					

1941

4214.05

Central Hanover Bank	NY Hanseatic Corp
Dr	Dr
Cr	Cr

May 5 (Bot. Fwd.)
Int on Success

✓

5221914	5932095	238150	326548
		14547	
		252697	

5221914	5932095	252697	326548
<u>26</u>	<u>26</u>	<u>28</u>	<u>28</u>

1
2
3
4
5
6
7
8
9
10
11
12
13
14
15
16
17
18
19
20
21
22
23
24
25
26
27
28
29
30

1
2
3
4
5
6
7
8
9
10
11
12
13
14
15
16
17
18
19
20
21
22
23
24
25
26
27
28
29
30

1941

28193.09

3475.54

Central Hanover Bank Dr Cr My Hanseatic Corp Dr Cr

1		(Brot. Fund.) ✓	1403.50	23460.30	473.-	—		1
2	Jun 5	Postage Relief		10.35				2
3	9	Joint Dist Com Mayer		2.50				3
4	10	Wilfred Oppenheimer Fenthol		7.60				4
5	11	Amer Friends Hedwig H		51.-				5
6		Self Help		1.-				6
7		Cbn 44 Mc Claren Zurich	60.71				Can 80-	7
8	12	Hanseatic Cables		59.86			Tax 14.55	8
9	19	Dr to Norfolk	1464.21				Exp 55	9
10	20	1.00 Cent to West Pfd	50.-				Discl 6.74	10
11	23	1.00 Anaconda	110.-					11
12	July 5	Ref Julius Weinberg	1784.21	359.61				12
13	June 5	Tfr tax	1390.-					13
14	10	Dr to 17 My Hanseatic				101.23		14
15	19	40 Norfolk			1008.50			15
16	24	Auses			181.50			16
17	11	Recha Kippman Relief			100.-			17
18	July 11	Amsterdam	15000.-		1414			18
19	15	Dr 300 Natl Cash	75.-					19
20		100 Mont Ward	50.-					20
21	16	M.M. Warburg Tel		25.50				21
22		Cash (Petty)		174.50				22
23	15	Dr 80 Mont Ward	18299.21	192.61				23
24	Aug 1	180 Niagara Hudson Pfd			40.-			24
25	15	100 Reynolds B			225.-			25
26	7/29	Comm on L/C Fuchs		151	1910.64	101.23		26
27	7	Hanseatic - Sal		156.-				27
28		Cash (Petty)		40.-				28
29	15	Dr to Reynolds B	100.-					29
30	20	Nelson Desk Co (Furn)		129.-				30
			18399.21	4119.17	1910.64	101.23		

	Relief Account		Security Control		Expenses		General Ledger				
	Dr	Cr	Dr	Cr	Dividends	Coupons	Inductible	Cash		Dr	Cr
1	366380	423-					150-	173635	1812140	136475	1
2	1035										2
3	367413								250 ✓		3
4									760 ✓		4
5									51- ✓		5
6									1- ✓		6
7							364 ✓		Reserve	2428 ✓	7
8								5986			8
9					50- ✓						9
10					210- ✓						10
11					60- ✓						11
12		1190							Reserve for	1390- ✓	12
13								6074	Julius Wehberg	4049 Reserve	13
14				100850	1008.50 ✓						14
15				100	100- ✓				Reserve	566 ✓	15
16							848 ✓		500		16
17	2625									2625 ✓	17
18									+ Reserve	15000- ✓	18
19				100	75- ✓				Reserve	6000- ✓	19
20				100	50- ✓						20
21								2550			21
22								7541			22
23					40- ✓			75-			23
24					225- ✓			364			24
25					50- ✓						25
26	151										26
27								156-			27
28								1281		1103	28
29								2703			29
30	370191	423-			1968.50	19491	✓1419 ✓	957		129- ✓	30
					3		2643			✓381094	

1941

28193.09		3475.54
Central Bank	My Hanseatic Corp	
Dr	Cr	Dr

18399.21	24119.14	191064	101123
1008.50		5698.64	
32-			
	5270		
	2970		
	78-		
	5-		
	2970		
	50-		
	2970		
	480		
3031183			
50-			
210-			
60-			
	2970		
5007154	46970		
	10413		
	50-		
	2697		
	273		
	50-		
	1535		
	6800-		
	250		
	2970		
	3-		
	7813		
5007154	3162313	201064	101123

(Bot. Fwd.)

Aug 26 Comm re L/C Fuchs

Sept 19 Div 40 Norfolk & Western

My Hanseatic

8/30 Phillips Pete

8/28 Hanseatic - Telephone

8/28 Florence Kingsley

Hanseatic - Salary

9/3 Cash

Florence Kingsley

9/10 Cash

11 Florence Kingsley

18 Equitable Office -

11 Red 30th CCE Int 96.40 100²³ 3031183

19 Div Norfolk & Western

20 Cent & So West Pfd

Anaconda

18 Florence Kingsley

do

29 Equitable Office

Kate Heineman ~~Retire~~

Oct 7 Florence Kingsley

do

Cash

My Hanseatic Corp

20 Bot 6800 US Treas 2 1/2% Par (U.S.H.)

8 Amer Jewish Joint Dist Comm

9 Florence Kingsley

10 Coll of Int Rev - S.S. Tax

My Tel Co

1

2

3

4

5

6

7

8

9

10

11

12

13

14

15

16

17

18

19

20

21

22

23

24

25

26

27

28

29

30

	Relief Account		Security Control		Dividends	Coupons	Expenses		General Ledger		
	Dr	Cr	Dr	Cr			Deductible	Cash	Dr	Cr	
1	370191	423-			196850	19491	22419	1103	2435299	2381094	1
2	250										2
3					100- ✓						3
4					100850 ✓						4
5					32- ✓						5
6							5270				6
7							29.70			30	7 ✓
8							78-				8
9								5-			9
10							30-			30	10 ✓
11								50			11
12							30-			30	12 ✓
13							480				13
14				3021563 ✓		9620					14
15					50- ✓						15
16					210- ✓						16
17					60- ✓						17
18							30-			30	18 ✓
19							30-			30	19 ✓
20							10413				20
21	30						50-				21
22							30-			30	22 ✓
23											23
24								50			24
25							1535				25
26			6800- ✓								26
27							Cable 250		Mayer	30	27
28							30-			30	28 ✓
29										3-	29
30	370441	423-	6800-	3021563	3429-	29111	7813 83753	11603	2435599	2381304	30

1941

28193.09

3475.54

Central Hanover Bank		My Hanseatic Corp	
Dr	Cr	Dr	Cr

1	(Boot. Fwd.)	5007154	3162313	201064	10123	1
2	Oct 16 Florence Kingsley		2970			2
3	✓✓ Emmy Fenthol		5011849			3
4	✓3 Florence Kingsley		2970			4
5	15 Dr 100 Mont Ward.	50-				5
6	300 Natl Cash Reg	75-				6
7	20 Ernst Mayer	575399				7
8	24 Osterman refund	900-				8
9	add 6800-U.S. Treas 2 1/2 ✓	701038				9
10	Int		188			10
11	Nov 14 Hans Ben - Miss Kemmerian	6386279	8180102			11
12	15 Dr 300 R. J. Reynolds	19850		50-		12
13	Oct 15 80 Mont Ward	100-		40-		13
14	Nov 1 180 Niagara Hudson Pfd			25-		14
15	10/7 Hans Ben		299			15
16	10/24 My Tel Co		594			16
17	10/8 Equitable Office Bldg Corp		10421			17
18	10/30 Florence Kingsley		2970			18
19	Cash		10-			19
20	3 Moss, Marcus, Charthin		750-			20
21	Natl City Bank		1000-			21
22	" " "		3710			22
23	7 Cash		50-			23
24	Florence Kingsley		2970			24
25	Western Union		216			25
26	" "		4032			26
27	Florence Kingsley		2970			27
28	14 Wall Street Journal		5-			28
29	19 Florence Kingsley		1870			29
30	21 " "		2970			30
		6416129	8400224	232564	10123	

	Relief Account Dr	Cr	Security Control Dr	Cr	Dividends	Coupons	Deductible Expenses	Cash	General Ledger Dr	Cr	
1	370441	423-	6800-	3021563	3429-	291.11	2837.53	11603	2435599	2381304	1
2							30-				30 ✓ 2
3									5011849 ✓		30 ✓ 3
4							30-				30 ✓ 4 ✓
5					50- ✓						5
6					75- ✓						6
7										575399 ✓	7
8		900-									8
9				701038 ✓							9
10								188 ✓			10
11		225-								2650 ✓ Hans Ben	11
12					150- ✓						12
13					40- ✓						13
14					225- ✓						14
15							599				15
16							5794				16
17							104.21				17
18							30-				30 ✓ 18 ✓
19								10-			19
20							750-				20
21	1000-										21
22	3710										22
23								50-			23
24							30-				30 ✓ 24 ✓
25							316				25
26							4032				26
27							30-				30 ✓ 27 ✓
28							1870				28
29						notary	1870				30 29
30	474151	1548-	6800-	3721601	3969-	29299	400285	17603	7450098	2956883	30 ✓ 30

1941

28193.09
Central Hanover NY Hanseatic Corp
Dr Cr Dr Cr

1	(Prot. Fwd.)	6416129	8400224	232564	10123	1
2	Nov 27 Florence Kingsley		29.70			2
3	29 Div 64 Phillips Pete	6420929	8403194			3
4	Dec 1 Bank charge		10-			4
5	4 Dep on U S Treas 2 1/2 77		5000-		5000-	5
6	Transfer	5000-				6
7	10 Div NY Hanseatic	100850				7
8	15 Bot 7500-US Treas 2 1/2 77 ^{int} 29.01		2529.01			8
9	1 Safekeeping		3452			9
10	4 Interest - income ^{Ptchp} 94.23	15788		15788		10
11	11/16 NY Telephone Co		6088			11
12	11/18 Equitable Office Bldg		10492			12
13	5 Florence Kingsley		29.70			13
14	Cash		18-			14
15	Frederick C. Lawson		50-			15
16	Georg S. Hirschland		100-			16
17	Gula V. Hirschman		250-			17
18	9 Cash		75-			18
19	Western Union		2692			19
20	10 Moss, Marcus, Charlein & Gardner		1449			20
21	12 Florence Kingsley		29.70			21
22	18 do		29.70			22
23	23 Hans Ben		500-			23
24	Equitable Bldg		5-			24
25	Dr Werner		50-			25
26	Central Hanover Bank ^{Hedwing} _{Hirschland}		50-			26
27	24 Georg S. Hirschland		52-			27
28	26 Florence Kingsley		29.70			28
29	Bot 200 Cons Edison ^{12 1/8}		2453-			29
30	NY Telephone Co		4577			30
		7021779	9558025	248352	510123	

	Relief Account		Security Control		Dividends	Coupons	Deductible Expenses	Cash	General Ledger		
	Dr	Cr	Dr	Cr					Dr	Cr	
1	4741.51	1548-	6800-	372601	3969-	29299	400285	17603	7450098	2956883	1
2							30-			30	2
3					48-						3
4							10-				4
5			5000-								5
6											6
7					1008.50						7
8			500-			2901					8
9							3452				9
10						9473				6315	10
11							6088				11
12							10492				12
13							30-			30	13
14								18-			14
15	50-										15
16							100-	rent			16
17									50-		17
18								75-			18
19							2692				19
20							1449				20
21							30-			30	21
22							30-			30	22
23							500-				23
24							5-				24
25							50-				25
26									50-		26
27									52-		27
28							30-				28
29			2453-								29
30	4791.51	1548-	16753-	372601	502550	35871	4577	510535	76903	7485298	2963348

4353

1941

		28193.09		3475.54	
		Central	Hanover	My	Hanseatic Corp
		Dr	Cr	Dr	Cr
1	(Prot Fund)	7021779	95580.75	2483.54	5101.23
2	Dec 16 Bot 100 Sears Roebuck	50 ² / ₈	5105.50		
3	20 100 Niagara Hudson Pr I S Pfd	56	5618.-		
4	19 Div 20 Norfolk & Western	150-			
5	300 Wall Cash Register	75-			
6	100 Centl to West Pfd	210-			
7	100 Anacanda	120-			
8	200 Reynolds B	20-			
9	✓✓ Sold 336 My Hanseatic ^{Tax} 23.54	65	21816.48		
10	Int 100 Ill Pwrht	660-			
11	40 Mc haren	80-	80-		
12	600 Contrl Oil	165-			
13	1000 Util Pwrht	330-			
14	1000 Australia 4 ¹ / ₂	270-			
15	19 Div 40 Norfolk & Western	9411427	106383.75	300-	
16	20 100 Reynolds B			1793.54	
		<u>9411427</u>	<u>10638375</u>	<u>2793.54</u>	<u>5101.23</u>
		<u>✓</u>	<u>✓</u>	<u>✓</u>	<u>✓</u>

1
2
3
4
5
6
7
8
9
10
11
12
13
14
15
16
17
18
19
20
21
22
23
24
25
26
27
28
29
30

1
2
3
4
5
6
7
8
9
10
11
12
13
14
15
16
17
18
19
20
21
22
23
24
25
26
27
28
29
30

Relief Account		Security Control		Dividends	Coupons	Deductible Expenses	Cash	General Ledger	
Dr	Cr	Dr	Cr					Dr	Cr
479151	1548-	16753-	3722601	502550	35871	510535	26903	7485298	2963348
		510550 ✓							
		5618- ✓							
				150- ✓					
				75- ✓					
				210- ✓					
				120- ✓					
				20- ✓					
			21840- ✓						
						660- ✓			
							235 ✓		
						165- ✓			
						330- ✓			
						270- ✓			
				300- ✓					
		2747650 ✓	5906601	591050 ✓	178371	512887	26903		
479151	1548-	2747650	5906601	591050	178371	512887	26903	7485298	2963348
13 ✓	13 ✓	2 ✓	3 ✓	21 ✓	7 ✓	✓	31 ✓	✓	✓
				Deductions		361135 ✓			
				Capital		15175 ✓			
						512887 ✓			

194 ✓

159,361	1167,83
Central Hanover Bank	My Hanseatic
Dr Cr	Dr Cr
	Brown Bros Harman
	Dr Cr

1	Jan 15	Dis 100 Mont Ward		50-	✓						1	
2		Zoo Natl Cash		75-	✓						2	
3	6	Cancel 4/C Kurt Stern Relief		2000-	✓						3	
4		Alfred Cohen		2000-	✓						4	
5		Rosenberg		2000-	✓						5	
6		Fuchs		1500	✓						6	
7	539	Bd 500 Pennroad Corp	2 7/8			134	250	✓			7	
8	548	2A Chic R & Pac 4/8 8	2 1/2 F			435-		✓			8	
9		3A do	✓			65	250	✓			9	
10		4A Chiclaw, Okla & Gulf R.R. 5/5 ✓	19 1/4 F			780-		✓			10	
11	551 21	3A Chic R & 4/88	2 1/4 F			660-		✓			11	
12	547 19	Transfer				5000-		✓			12	
13	7	Postage + Insurance				34		✓		5000-	5000	12
14	5	Chgs for sending 50- to Hedwig Hirschland				750		✓				13
15		Coll of Interest Receivable										14
16	540 1/31	Florence Kingsley		6071	✓							15
17	1	Cash				29	70					16
18	✓	Equitable Bldg Corp				40-						17
19	3 7	Western Union Tel Co				104	63					18
20	4	Coll of Int Revenue				678						19
21	5 8	Florence Kingsley				840						20
22	6 15	✓				29	70					21
23	50 20	Self Help of Emigres - Hedwig				29	70					22
24	✓ 24	Florence Kingsley				75						23
25	15	Dis 80 Mont Ward		7685	71	29	70					24
26	31	180 Mag Hud Pfd				40-						25
27	Feb 16	100 Reynolds B				225-						26
28	1/8	From Walter Amois - Res for him				50-						27
29	4	Red 6A Contl Oil 2 3/4 48	✓ 44 10Y			315-						28
30	1/31	Dis 100 Niagara Hudson Pfd		125-						1499	70	29
				7810	71	9157	20			6142	44	30
						315-				1264	14	

GOLDSMITH BROTHERS
 Loose Leaf Specialists
 77 NASSAU STREET, N. Y.
 No. 70-16

	Relief a/c		Securities		Dividends	Coupons	Expenses	General Ledger		
	Dr	Cr.	Dr	Cr.				Dr	Cr.	
1										1
2					50- ✓					2
3		1000-			75- ✓					3
4		1000-								4
5		1000-								5
6		1500-								6
7			1347.50 ✓							7
8			1087.50 ✓							8
9			780- ✓							9
10			660- ✓							10
11										11
12										12
13							34			13
14								750 ✓		14
15									6071 ✓	15
16						30-			30 ✓	16
17								40- ✓		17
18						104.63				18
19						6.78				19
20								840 ✓		20
21						30-		30	30 ✓	21
22						30-			30 ✓	22
23								75 ✓		23
24						30-			30 ✓	24
25					40- ✓					25
26					125- ✓					26
27					50- ✓					27
28										28
29				6120- ✓					1499.70 ✓	29
30		7500-	3870-	6120- ✓	125- ✓	2244 ✓				30
				565-	565- ✓	2244 ✓	13175	5665	1561.61	

1942

1942 3.61
 Central Hammer Bank My Hanseatic Corp Brown Bros-Horinam
 Dr Cr Dr Cr Dr Cr

1	Feb	(Prot Fund)	781071	9157.20	315-		1264.14		1
2	5/49	1/10 Amer Friends Service Comm Hedwig		51.25					2
3	5/3	1/16 My Tel Co		44.13					3
4	4/19	Equitable Office Bldg		104.74					4
5	5	Florence Kingsley		29.70					5
6	16	Dis 100 Reynolds B	100-						6
7	6	✓ Hermann Simon - Legal		800-					7
8	7	3 Bot 64 Kansas City Ft Scott 4/26 47F		2835-					8
9	00	9 Western Union		136					9
10	1	F Kingsley		29.70					10
11	✓13	Sigmar Seligmann - Relief 1/10		500-					11
12	3	F. Kingsley		29.70					12
13	4	19		29.70					13
14	6	20 Self Help Hedwig		75					14
15	7	25 Journal of Commerce	791071	136.18					15
16	1/10	Amer Friends Service Comm Hedwig		51.25					16
17	7/27	My Tel Co		44.68					17
18		F. Kingsley		29.70					18
19	Mar 3	Dis 64 Phillips Pete	32-						19
20	4	Cancel 4/C - Schweizer Relief	3000-						20
21		Herriman "	1000-						21
22	10	Sold 84 Chic R Dr Pac 4/88 ✓✓F	2015.95						22
23		Dis 100 Sears Roebuck	75-						23
24		1681 My Hanseatic	840.50						24
25	✓	Equitable Office Bldg		104.74					25
26	6	Western Union		663					26
27		F. Kingsley		29.70					27
28		Siegfried Schweizer - Relief		986-					28
29	13	F. Kingsley		29.70					29
30		Bot 1/11 Chrif Alton 3/49 19F		385-					30
			15074.16	16440.63	315-		1264.14		

	Relief a/c		Securities		Dividends	Coupons	Expenses	General Ledger		
	Dr	Cr	Dr	Cr				Dr	Cr	
1	-	7500-	3870-	6120-	565-	2244	23175	56.65	1561.61	1
2								5125		2
3							4413			3
4							10474			4
5							30-		30	5
6					100-					6
7							800-			7
8			2835-							8
9							136			9
10							30-		30	10
11	500-									11
12							30-		30	12
13							30-		30	13
14								25		14
15							5-			15
16								5125		16
17							4468			17
18							30-		30	18
19					32-					19
20		3000-								20
21		1200-								21
22						203595				22
23					75-					23
24					840.50					24
25							10474			25
26							663			26
27							30-		30	27
28	986-									28
29							30-		30	29
30			1540-							30
	1486	11700	8245	815595	161250	2244	157303	15990	156371	

14637.14 Central Hanover Bank New York
 148 ✓ .83 Hanseatic Corp
 Special
 Dr Cr Dr Cr Dr Cr

1	Mar 19	Div 40 Norfolk & Western			100-					1
2		Success - Interest			129.25					2
3	Apr ✓	Transfer Tax					9248			3
4	15	Div 80 Mount Ward			40-					4
5	May 4	Sold 33000 Cedula			69.25					5
6	Apr 10	Franz Hirschland			1853.28			5000-		6
7		Egmontable Office Bldg							10429	7
8		Wall Street Journal							5-	8
9		My Telephone Co							4666	9
10		Western Union							239	10
11		Coll of Int Revenue							6-	11
12		Florence Kingsley							11880	12
13		postage							1166	13
14		Amer Friends Service Comm							10125	14
15		Self Help							75	15
16	13	Petty Cash							25-	16
17		K. H. Gumbbaum Transfer Tax							1096	17
18		E.O. Sundry							1667	18
19	18	Gustav Harff-Reinisch							1000-	19
20		F. Kingsley							2970	20
21	21	Walter Oppenheim Loan							1200-	21
22	25	My Telephone Co							4434	22
23		Western Union							334	23
24		F. Kingsley							2970	24
25	29	E. O. Gumbbaum } Loan							500-	25
26		K. H. }							500-	26
27		F. Kingsley							2970	27
28	May 6	Western Union							498	28
29	1	Div 180 Majara Hudson Pfel			25-					29
30	14	Sale of furniture			45-					30

25-
 45-
 139253 9248 5000- 379117

	Security Control		Dividends	Coupons	Cash	Expenses	General Ledger		
	Dr	Cr.					Dr	Cr.	
1			100-	✓					1
2									2
3								17.70	✓ 2
4			40-	✓		92.48			3
5								74.131	✓ 4
6								1111.97	✓ 5
7								5.000-	✓ 6
8						104.29			7
9						5-			8
10						46.66			9
11						2.39			10
12							6-	✓	11
13						1.20-		1.20	✓ 12
14						11.66			13
15							10.25	✓	14
16							75	✓	15
17					25-				16
18						10.96			17
19						16.67			18
20							1000-	✓	19
21						30-			20
22							1200-	✓	21
23						47.34			22
24						33.4			23
25						30-			24
26							500-	✓	25
27							500-	✓	26
28						30-			27
29						4.98			28
30			225-	✓					29
			365-			77.55			30
					25-	55.77	2308-	4.5-	✓ 30
							695.20		

1942

		Central Hanover Bank		New York Hanseatic		Special		
		Dr	Cr	Dr	Cr	Dr	Cr	
1	(Prot. Fwd.)							
2	May 15 Sale of furniture			239.53	92.48	5000.-	3791.19	1
3	Div 100 Reynolds B			78.-				2
4	14 Return of loan Walter Oppenheim			35.53				3
5	8 F. Kingsley					1200.-		4
6	11 Amer Friends Service Comm.						29.70	5
7	16 Self Help of Emergics						51.25	6
8	15 F. Kingsley						75	7
9	19 Franz Hirschland					5000.-	29.70	8
10	21 Appel & Brach							9
11	16 F. Kingsley						600.-	10
12	Equitable Bldg						29.70	11
13	16 NY Telephone Co						4.66	12
14	28 E. Q. Gumbelbaum						32.75	13
15	Kurt H						500.-	14
16	28 F. Kingsley						500.-	15
17	29 Call of Int Revenue						29.70	16
18	June 11 Div 1687 NY Hanseatic						3394.39	17
19	5 Safekeeping fees		49.83			420.25	11620.25	18
20	Mar 19 Div 20 Norfolk & Western	50.-					8993.79	19
21	20 120 Cents to West Pfd	210.-						20
22	23 120 Anaconda	60.-						21
23	Apr 15 300 Natl Cash Reg	75.-						22
24	100 Mount Ward	50.-						23
25	May 1 100 Niagara Hudson Pfd	125.-						24
26	15 200 Reynolds B	70.-						25
27	Jun 1 64 Phillips Pete	32.-						26
28	10 100 Sears Roebuck	75.-						27
29	15 200 Cons Edison	80.-						28
30	19 20 Norf & West	50.-						29
		877.-	4983	2505.53	92.48	11620.25	8993.79	30

	Security Control		Dividends	Coupons	Cash	Expenses	General Ledger		
	Dr	Cr					Dr	Cr	
1			365-		25-	552.77	3308-	69520?	1
2				77.55					2
3			35-	✓				78-	✓ 2
4									3
5								1200-	✓ 4
6						30-		30	5
7							51.25	✓	6
8							75	✓	7
9						30-		30	✓ 8
10								5000-	✓ 9
11						600-			10
12						30-		30	✓ 11
13						4.66			12
14						32.75			13
15							500-	✓	14
16							500-	✓	15
17						30-		30	✓ 16
18						1944	280592	58847	✓ Reserve
19			420.25	✓					17
20						49.83			18
21			50-	✓					19
22			210-	✓					20
23			60-	✓					21
24			75-	✓					22
25			50-	✓					23
26			125-	✓					24
27			70-	✓					25
28			32-	✓					26
29			75-	✓					27
30			80-	✓					28
			50-	✓					29
									30
			1697.25				41659.3	99484.7	13231.28

194 ✓

14637.14	1482.83
Central Hanover Bank	New York Hanseatic
Dr	Cr
Cr	Dr

Grony Bros, Hamman
Special

1	(Brot Fwd)	877-	4983	150553	9248	1162025	899379	1
2	Jun 10 Div 100 Cent to West Pfd	210-						2
3	July 1 Transfer					12674.31		3
4	3 Sold 100 Mont Ward @ 28 1/2 Tax 10-	1087-						4
5	✓ 100 Sears Roebuck 5 1/4 10-	281881 (P)						5
6	200 Cons Edison 1 3/4 16-	518783 (V)						6
7	8 300 Natl Cash Reg 15 1/4 24-	255094 (1)						7
8	✓ 100 Amacoda 24 5/8 - 1/2 8.40	460018 (5)						8
9	June 19 Div 40 Norfolk & Western			100-				9
10	✓ Transfer							10
11	15 Sold 80 Mont Ward 28 5/8 Tax 8-			399588		399588		11
12	Transfer			226622		226622		12
13	29 Sold 100 Reynolds B 24 3/8 4.60			241426		241426		13
14	Transfer			728601		728601		14
15	15 Mt 100 United Ltr Co			876884		876884		15
16	100 Ill Proct					330-		16
17	600 Kansas City Ft Scott					330-		17
18	17 Sold 400 Choctaw, Okla 21 1/2 Tax 2-					294-		18
19	729 Equitable Bldg Corp					846-		19
20	5 Western Union						239	20
21	Miss Kingsley						713	21
22	10 Amer Friends Service Comm						2970	22
23	Self Help of Congress						5125	23
24	12 Miss Kingsley						75	24
25	19 " "						2970	25
26	24 N.Y Telephone Co						2970	26
27	26 Mt 700 U.S. Treas 2 1/2 72						1004	27
28	Miss Kingsley						7561	28
29	29 Franz Hirschland						2970	29
30	" " Hermann						10000-	30

12164.91 12727.14 7286.01 876884 3784653 19659.15

GOLDSMITH BROTHERS
 Loose Leaf Specialists
 77 NASSAU STREET, N. Y.
 No. 70-16

Line No.	Security Control		Dividends	Coupons	Cash	Expenses	General Ledger		Total
	Dr	Cr					Dr	Cr	
1			1697.25	77.55	25.-	4165.93	4948.47	13231.28	1
2			210.- ✓						2
3									3
4		2828.81 ✓				10.-			4
5		5197.83 ✓				10.-			5
6		2566.94 ✓				16.-			6
7		4624.18 ✓				24.-			7
8		2928.55 ✓				8.40			8
9			100.- ✓						9
10									10
11		2274.22 ✓				8.-			11
12									12
13		2418.86 ✓				4.60			13
14									14
15				330.- ✓					15
16				330.- ✓					16
17				294.- ✓					17
18		848.- ✓				2.-			18
19						239			19
20						7.13			20
21						30.-		30 ✓	21
22							51.25 ✓		22
23							75 ✓		23
24						30.-		30 ✓	24
25						30.-		30 ✓	25
26						1004			26
27				7561 ✓					27
28						30.-		30 ✓	28
29							10000.- ✓		29
30							475.- ✓		30
			23687.39	2027.25	11071.6	25.-	43884.9	154754.7	132324.8

1942

	Central Hanover Bank Dr	New York Cr	Hanseatic Dr	Brown Bros-Harriman Cr	Spec.
--	----------------------------	----------------	-----------------	---------------------------	-------

1	(Boat Fund)								
2	July 1 Int & loan Chges - Australia	90-	19164.91	15722.14	1286.01	87693.4	37846.53	19659.15	1
3	3 Sold 8M Chic & Alton 1928	270-					360-		2
4	6 Transfer						156596		3
5	Coll of Int Revenue						2550.94		4
6							5187.83		5
7	Coll of Int Revenue						2920.15		6
8	Hanseatic Expense							9.-	7
9	Miss Kingsley							202	8
10	8 Transfer							29.70	9
11	Sold 6M Kansas City F. Booth @46	3-					2818.81		10
12	12M United Lt & Ry Co 9 1/4	6-					2741.94		11
13	Transfer						11221.60		12
14	July 14 Sold 200 Reynolds Tobacco	24 1/4					4600.18		13
15	15 Sold 4M MacLaren Quebec	33					71913.94	19699.87	14
16	16 Sold 64 Phillips Petroleum	39 1/4					4777.14		15
17	8 Western Union						3304.67		16
18	10 Self - Help of Enigres						2505.72		17
19	American Friends Service							1.32	18
20	Petty cash							75	19
21	11 Miss Kingsley							51.25	20
22	Western Union							25-	21
23	16 Div. to Montgomery Ward							29.70	22
24	Com. 4M MacLaren Quebec, bonds							198	23
25	Miss Kingsley						40-		24
26	21 H. Ben - Sunday						60.79		25
27	23 Amer Federation of Jews							29.70	26
28	Village of Scandale - Sunday							300-	27
29	24 NY Telephone Co							300.-	28
30	Miss Kingsley							200	29
								27.23	30
								29.70	

19164.91 3390.10 5 2266.01 8712.84 2260.21 2259.50

GOLDSMITH BROTHERS
 Loose Leaf Specialists
 77 NASSAU STREET, N. Y.
 No. 70-16

	Securities		Dividends	Cypars	Cash	Expenses	General Ledger		
	Dr	Cr					Dr	Cr	
1		23687.37	2007.25	1107.16	125	4388.47	15475.47	13230.47	1
2				270-				90- ✓	2
3		1569.96 ✓				4-			3
4									4
5									5
6									6
7							9- ✓		7
8						202			8
9						30-		30 ✓	9
10									10
11		2744.94 ✓				3-			11
12		11039.76 ✓		Acc. 287.84 ✓		6-			12
13									13
14		4786.34 ✓					920		14
15		3280 ✓		2667 ✓		2-		3280 - ✓	15
16		2512.12 ✓				6.40			16
17						132			17
18							75 ✓		18
19							5125 ✓		19
20					25-				20
21						30-		30 ✓	21
22						198			22
23				40- ✓					23
24					80- ✓	Can. tax 12-			24
25						721			25
26						30-		30 ✓	26
27						300-		300- ✓	27
28									28
29						2723			29
30						30-		30 ✓	30
		46340.51	2047.25	1771.67	50-	4892.85	15836.47	14003.68	

1942

Central	Hanover	New York	Hawaii	Bon Bon	Hanuman
Shr	Cr	Shr	Cr	Special	

1									
2	Aug 1	Shr. 120 Anacard							
3		100 Montgomery Ward							
4		300 National Cash Reg.							
5	4	Liquidat div. 384 Ches. Corp.							
6		Shr. 180 Niagara Hudson Pfd							
7	6	100 do							
8	5	Sold 33 1/10 Ches. & Ohio Ry							
9	14	Sold 20 AA Adularas							
10	1	Miss Kinsley							
11	4	Bank charges							
12	7	Erich Gruelbaum							
13		Kurt Gruelbaum							
14	10	American Friends Service							
15		Self Help of Emiges							
16		Western Union							
17	28	Miss Kinsley							
18		Erich Gruelbaum							
19		Kurt Gruelbaum							
20		Gustav Harff							
21		Estate Geo. S. Kirschland							
22	31	J. H. Kirschland - loanable.							
23	Sept 4	Sold - 3 AA Comm. of Australia							
24		4 1/2 / 28 same as 4 1/2 / 56 @ 65 1/4							
25	10	Shr. 1681 N.Y. Hawaii							
26	14	Sold - 2 AA Australia 4 1/2 / 28 - 56 @ 68 1/2							
27	17	Petty cash							
28	16	Pm. 10 AA Indiana, Ill. & Iowa Pfd. 4/50 @ 75 1/8 76							
29	22	Shr. 40 Norfolk Western Ry							
30	25	20 do							

19164.91	33802.5	7286.01	8769.84	1365.00	1503547.6
----------	---------	---------	---------	---------	-----------

	Securities		Dividends	Coupons	Cash	Expenses	General Ledger		
	Dr	Cr					Dr	Cr	
1		46340.51	2047.25	1771.67	50-	4892.85	15836.47	16603.62	1
2			60.-	✓					2
3			50.-	✓					3
4			75.-	✓					4
5		167.-	✓						5
6			225.-	✓					6
7			125.-	✓					7
8		1035.80	✓			Car 189.			8
9								1340.93	✓ 9
10						30.-		30	✓ 10
11						19.06			11
12							977.50	✓	12
13							977.50	✓	13
14							512.5	✓	14
15							75	✓	15
16						99			16
17						70.20			17
18							10000.-	✓	18
19							10000.-	✓	19
20							20000.-	✓	20
21							80000.-	✓	21
22								50000.-	✓ 22
23									23
24		1965.-	✓		46.13	✓			24
25			420.25	✓					25
26		1359.97	✓		33.25	✓			26
27									27
28		7618.75	✓			25.-			28
29								85.56	✓ 28
30			100.-	✓					29
			50.-	✓					30
		7618.75	50868.29	3152.50	1765.49	75.-	5014.99	137843.47	67944.71

Partnership of Simon Hirschland - 1942

	Central Hanover	New York	Hanseatic	Brown Bros	Hannover	Special	
	dr	Cr	dr	Cr	dr	Cr	
1							
2	< Forward >						
3	Sept 25	dr	120	Central So. West Bldg.			1
4	22	Collector of Internal Revenue				420-	2
5	25	Paul Heinrich & Miss Koppel				3.-	3
6		New York Telephone Co.				8.61	4
7		Sold - 10 AT Indiana, Ill. Iowa Bk 1/50 @ 77 3/4				4.46	5
8	28	Miss Kungley				7.83834	6
9	July 30	334/10 sh. Ches & Ohio Br. rec'd. as				70.20	7
10		big div. on 334 sh. Ches. Corp. @ 31 3/8					8
11	Oct 9	Brown-Hannover old balance transferred					9
12		to new account					10
13	16	Accres - Interest on Cedula Banco 6 7/10 - 50 AT	Aug 4/20/42	500. capital	34.75	1279214	11
14	19	Relief Account				127.59	12
15		Western Union				96880	13
16	20	American Friends Service				243	14
17		Self Relief Enigres				101.25	15
18	22	Bur. 5 AT Third Ave. Ry Co. 1st Ref.				75	16
19		mtge. 4% 50yr gold bonds 1960 - J.F. @ 62					17
20	26	New York Telephone Co.				317639	18
21		Dr. Wm. Osterman Relief Account				10.25	19
22		Miss Marcus - salary				48844	20
23	6/9	Erany Hirschland & Kleinman - to				6622	21
24		charge Deane for Expense Post Hirschland - see page 44.					22
25		originally charged 475. to Expense.					23
26	Nov 9	Apr. 7 AT Australia 4 1/2 - 56				15750	24
27	10	Sold 10 AT Norfolk Western @ 163 1/2				162896	25
28		Betty cash disbursements				25	26
29	13	Bur. 2 AT Third Ave. Ry. only					27
30		mtge. 5% 1960				405-	28
	Dec 8	Apr. 12 AT Illinois P.L. 5 1/2 - 54				320-	29
							30

16391693147

	Securities						General Ledger	
	Dr	Cr	Dividends	Coupons	Expenses	Cash	Dr	Cr
1	7617.75	3280	3152.50	1765.49	5014.99	75-	137843.47	67944.71
2			420- ✓					
3							3- ✓	
4					8.61			
5					4.46			
6		7.75000 ✓		9334 ✓ tax	5-			
7					70.20			
8					5103.26			
9	1047.92 ✓	1047.92 ✓						
10	8666.67	59666.20						
11								
12				5570 ✓			add 500 - Cedulas	12792.14 ✓
13							40% of 92.84	3475 ✓
14							- reserve - Hunt	3774 ✓
15					243			968.80 ✓
16							10125 ✓	
17							75 ✓	
18	3112.50 ✓			Acc. (6389) ✓				
19	11779.17	57255.2	2572.50	1850.64	5105.49	75-	3704.4	917.5 ✓
20					10.25			
21					6622		48844 ✓	
22								
23							40% of 475. -	190 ✓
24								190 ✓
25				157.50 ✓				
26		(104) ✓		104				
27		1630. - ✓						
28					25-			
29	405 - ✓							
30				2.30 - ✓				
	12184.17	61205.16	3572.50	22381.4	52071.6	75-	138626.91	2196.54

Securities							General Ledger	
Dr	Cr	Dividends	Coupons	Expense	Dr	Cr		
1	17144 17	61295 16	351250	2224.14	58216		1326691	2176754
2				1129				
3				67.60				
4			588.35 ✓					
5				1000-				
6	600- ✓							
7			350- ✓					
8		1520- ✓		Acc. 1125 ✓				
9			125- ✓					
10			25- ✓					
11			100- ✓					
12				25-				
13			1.50 ✓					
14							10725 33	
15				1358				
16				80.60				
17	504250 ✓							
18	1782667	6281516	476235	234939	648021		die for Bankers' Corp. 103425 27	103425 18
19							3976841	
20	1782667	6281516	476235	234939	648021		13976841	8300179
21	3	3	21	7	1		✓	✓
22				Transfer taxes	225.25 ✓			
23				Telephone tel.	223.82 ✓			
24				Salaries	22548.22 ✓	Paul Bernisch	1000-	
25				Office sundry	301.36 ✓	Florence Kingley	74040	
26				Accounting	600- ✓	B. Ben.	300-	
27				Withholding tax	2805.92 ✓	Miss Marcus	21442	
28				Safeguarding	49.83 ✓		225482	
29				Canadian div. tax	12- ✓		1	
30				Canadian dividend	721 ✓			
					648021 25			

Partnership of Simon Hirschland - 1943

4973.37

Draws - Kammando.
Dr Cr

1943		Dr	Cr	
1	Jan 6	Transfer of proceeds from sale		1
2		of 1500 Cedula on 1/29/42	1034 25	2
3		made thru N.Y. Hanseatic Corp.		3
4	6	Sold - 300 Australia 4 1/2/56 @ 8 1/2	2462 20	4
5		ser. 3 Chesapeake & Ohio RR	225	5
6	7	Gen. 500 Third Ave. Ry. 7/60	100	6
7	11	Final lig. dir. Chesapeake Corp.	107 75	7
8	12	Petty cash disbursements	25	8
9	18	New York Telephone Co.	11.13	9
10	29	Salary - Miss Marcus	75 40	10
11	30	Pur. 300 Baltimore & Ohio RR Co.		11
12		4% notes extended 8/1/42 - 700 @ 7 1/4	232 83	12
13	Feb 3	Sold 17,500 Cedula @ 99 - net -	1019 95	13
14	5	Max Weinberg - receivable	200	14
15	15	Max Weinberg - receivable	250	15
16	17	Hedwig Hirschland Reserve.	107 25	16
17	27	Helene Weinberg	52 10	17
18	Mar 15	ser. 1687 N.Y. Hanseatic Corp.	588 35	18
19	19	10 Norfolk & Western	25	19
20		to do	100	20
21	4/26	N.Y. Telephone Co.	15 69	21
22	7	Max Weinberg - receivable	400	22
23	9	N.Y. Hanseatic Corp. - telegrams, etc.	5 01	23
24	19	Pur. 100 United Light & Power Co.		24
25		6 - Gen. Conv. 1st Pfd @ 2 1/4	2994 94	25
26		Libclators & Paines - London - 13-3-0 - sundry	13 38	26
27	23	ser. 100 Central & South West Utilities Pfd.	210	27
28	25	Cable expense	2 77	28
29	Apr 8	Sold 300 Baltimore & Ohio 4% notes	2569 42	29
30	1	Gen 500 Third Ave Ry 5/1960	62 50	30
		9327 17	6375 50	

1	Securities				Expenses	General Ledger		1
	Dr	Cr	Dividends	Coupons		Dr	Cr	
2								2
3								3
4		2437.45 ✓		Acc. 24.75 ✓				4
5			2.25 ✓					5
6				100 - ✓				6
7		101.75 ✓						7
8					25 -			8
9					11.13			9
10					75.40			10
11								11
12	2232.50 ✓			Acc. 33 ✓				12
13							60% 611.97 ✓	13
14							40% 407.98 ✓	14
15							200 - 40	15
16							250 - 40	16
17							107.25 ³³	17
18			588.35 ✓				5210 X 5210 X	18
19			25 - ✓					19
20			100 - ✓					20
21					15.69			21
22							400 - 40	22
23					5.01			23
24								24
25	2994.94 ✓							25
26					13.38			26
27			210 - ✓					27
28					2.77			28
29		2548.75 ✓		Acc. 24.67 ✓				29
30				62.50 ✓				30
	5227.44	5093.95	9256.0	2115.9	1433.7		1009.25	21023.0

Partnership of Simon Hirschland - 1943

Brown Bros-Harrison Co.

Dr Cr

1		< Forward >	8327.77	6385.50	1
2	Apr 6	div. 3 Chesapeake & Ohio Ry	225		2
3	Mar 27	N.Y. Telephone Co.		12.77	3
4	Apr 1	Salary - Miss Marcus & expense		150.80	4
5	8	Mrs. Hedwig Hirschland Reserve		107.25	5
6	14	Sold 4 AA Illinois Power & Light 5 1/4 / 54 @ 105 1/8	4279.18		6
7	15	Sold 2 AA Illinois Power & Light 5 1/4 / 54 @ 105 1/8	2137.39		7
8		div. 50 Budget Sound & L. Pfd.	62.50		8
9	16	Sold 3 Chesapeake & Ohio RR @ 43 3/8	124.94		9
10		Sold 30 Norfolk & Western Ry @ 175.780	5284.89		10
11		Jun. 8 AA U.S. Treasury 2 1/2 / 64-69		8000.56	11
12	26	N.Y. Telephone Co.		12.17	12
13	7	Petty cash disbursements		25.-	13
14	8	Miss Marcus salary and office expense		75.40	14
15	May 3	Jun. 2 AA Australia 4 1/2 / 56	45.-		15
16	4	Max Weinberg - receivable		360.-	16
17	12	Jun. 500 Pennroad Corp. @ 4 3/4		2420.-	17
18	11.25	Hedwig Hirschland Reserve		107.25	18
19	25	N.Y. Telephone Co.		13.05	19
20	27	Appel & Beach		600.-	20
21	28	Miss Marcus salary and office expense		75.40	21
22	June 3	Apr. 6 AA Illinois Power & Light Pfd. 5 1/4 / 54	165.-	19345.15	22
23	10	div. 1687 N.Y. Maritime	840.50		23
24		20 Norfolk & Western	50.-		24
25	15	Apr. 8 AA U.S. Treasury 2 1/2 / 64-69	335.-		25
26	25	div. 120 Central South West.	210.-		26
27	24	American Friends Service		102.25	27
28		N.Y. Telephone Co self help of employees		75	28
29		N.Y. Telephone Co.		11.46	29
30	28	N.Y. Maritime 1/2 share office expense - Miss Marcus		75.40	30

8327.77 4 19335.01

Securities		Dividends	Coupons	Expenses	General Ledger	
Dr	Cr				Dr	Cr
1	5227.44	5043.95	925.60	148.38	1009.35	2106.70
2			225			
3				1277		
4				150.80		
5					107.25	33
6		4197.90 ✓				
7		2096.45 ✓				
8			6250 ✓			
9		124.94 ✓				
10		5284.89 ✓				
11	8000. - ✓					
12			ACC. 56 ✓			
13				1217		
14				25 -		
15				75.40		
16			45 - ✓			
17	2420. - ✓				360 -	40
18					107.25	33
19				1305		
20				600 -		
21				75.40		
22	15647.44	16788.13	9903.5	11129.7	15738.5	2106.70
23			378.25			
24			165 - ✓			
25			84050 ✓			
26			50 - ✓			
27			210 - ✓			
28					102.25	33
29					75	33
30				11.46		
				75.40		
		2090.25	576.77	1199.3	16768.5	2106.3

Partnership of Simon Kirschland - 1943

1943		Draws - Kirschland	Draws - Kirschland
		Dr	Cr
1	< Forward >	2156294	1853501
2	July 2-6 Chase National Bank - exchange	258.50	258.50
3	Max Weinberg - receivable		360.-
4	6. Con. 5th Third Ave. Ry 7/60	100-	
5	9. Balance from Max Weinberg	605-	
6	do	60.50	
7	12. do	60.50	
8	do	242.00	
9	do	242-	
10	15. Ser. 50 Puget Sound P.O.L.	62.50	
11	20. Sold: 20 Norfolk Western Ry @ 19 1/2%	3840.92	
12	15. Betty cash disbursements		25-
13	19. American Friends Service		10225
14	Self Help of Emigrants		75
15	27. NY Telephone Co.		973
16	28. NY Banknote - 1/2 salary & expense		75.40
17	Aug 19 Mrs. Beahm Kirschland		10725
18	24. NY Telephone Co.		810
19	28. NY Banknote - 1/2 salary & expense		75.40
20	31. Sold: 8 AT&T Treasury 1/2/69-44 @ 100 2/3 =	8052.08	
21	27. Max Weinberg		360-
22	Sept 15 Ser. 1681 NY Banknote	840.50	
23	50 Puget Sound P.O.L.	125-	should be
24	do - Stockdr. 12/24	-0-	to be
25	1. Gustav Harff - capital distribution		18000-
26	14. American Friends Service Committee		10225
27	Self Help of Emigrants from Central Europe, Inc.		75
28	15. Pur. 400 Puget Sound P.O.L. commenced 9/18		3900-
29	21. Sold 25 Puget Sound P.O.L. Prior Pfd @ 97 1/2 =	2426.20	
30	Ser. 120 Central South West	4.20-	
		388976.4	419203.9

	Securities				Expenses	General Ledger		
	Dr	Cr	Dividends	Coupons		Dr	Cr	
1	1564744	1678813	209085	57677	119983	168625	210630	1
2								2
3						360 - 40		3
4				100 - ✓				4
5							1210 - 405	5
6								6
7								7
8								8
9								9
10			6250 ✓					10
11		384092 ✓						11
12					25 -			12
13								13
14						10225 32		14
15					9.73	75 32		15
16					7540			16
17						10725 32		17
18					810			18
19					7540			19
20		8010 - ✓		Acc. 4208 ✓				20
21						360 - 40		21
22			84050 ✓					22
23		125 - ✓						23
24		0 - ✓						24
25						18000 - 4		25
26						10225 32		26
27						75 32		27
28	3900 - ✓							28
29		242620 ✓						29
30			420 - ✓					30
	1564744	3119025	341385	71885	139246	2572010	331030	

Partnership of Simon Kischland - 1943

		Dr	Cr	
1				1
2	Sept 16			2
3	27			3
4	28			4
5	Oct 1			5
6	4			6
7	13			7
8	15			8
9				9
10				10
11				11
12				12
13				13
14	Nov 1			14
15				15
16				16
17				17
18				18
19				19
20	Dec 2			20
21				21
22				22
23				23
24				24
25				25
26				26
27				27
28				28
29				29
30				30

← Bureau →

Draws - Kischland
Dr Cr

3 8892.64 4 1920.39

827

25-

80.60

62.50

~~48.38~~ 48.38

510-

77.50

125

107.25

8.43

3.03

80.60

340.-

240-

45.-

64.65

1799.25

838.-

102.25

75-

80.60

4758.91 4 4416.44

150-

2362-

530-

53-

265-

212-

275-

52436.14 44162.48

New York Telephone Co.

Betty Cash disbursements

N.Y. Kanectic - Miss Marcus salary

Oct. 1 Cpn. 5 AT Third Ave. Railway

4 Sale 2 1/4 Budget Land P.O.L. 1 1/2 @ 90% x

13 Bu. 100 Benroad @ 5

15 Div. 62 Budget Land P.O.L. Bfd

1 do

Mrs. Helwig Kischland

26 N.Y. Telephone Co.

Bennington Bond

N.Y. Kanectic - Miss Marcus salary

Nov 1 Max Weinberg

Div. 400 Budget Land P.O.L.

4 Cpn. 2 AT Australia 4 1/2 / 56

5 Sale 6 AT Illinois P.O.L. 5 1/2 / 54

4 Sale 2 AT Australia 4 1/2 / 56

6 Bu. 100 South Babing @ 8 1/4

Dec 2 American Friends Service

Self Help of Enigles

N.Y. Kanectic - Miss Marcus salary

N.Y. Telephone Co.

American Federation of Jews - reasonable

8 Div. 1687 N.Y. Kanectic

8-16 Div from Max Weinberg

do

do

do

do

10 Div. 1100 Benroad Corp

} 530-
53-
265-
212-

GOLDSMITH BROTHERS
 Loose Leaf Specialists
 77 NASSAU STREET, N. Y.
 No. 70-16

Line No.	Securities					General Ledger	
	Dr	Cr	Dividends	Coupons	Expenses	Dr	Cr
1	19,547.44	31,190.25	34,138.5	718.75	1390.76	20,725.10	33,167.
2					8.27		
3					25.-		
4					80.60		
5				62.80 ✓			
6	48.38 ✓	48.38					
7	510.- ✓						
8			77.50 ✓				
9			125 ✓				
10						10,725.33	
11					8.43		
12					2.03		
13					80.60		
14						340.-	40
15			240.- ✓				
16				45.- ✓			
17		6300.- ✓		165.- ✓			
18		1,797.50.-		Acc. 1.75 ✓			
19	838.- ✓						
20						10,225.33	
21						75.33	
22					80.60		
23			37,326.0	993.10	8.93		
24					164.89 ✓		
25			3,362.- ✓			150.-	2424
26							
27						1060.-	406
28							
29							
30	20,943.8 ✓	39,287.75	73,696.0	993.10	1,682.9 ✓	21,270.35	45,263.0

Partnership of Simon Hirschland - 1943

1943		Brown Bros	Hammison Co	
		dr	cr	
1	< Howard >	52436.14	47162.48	1
2	Dec 10 dr. no Central South West Util Ppt	4.00		2
3	16 Re: Hedwig Hirschland	318.01		3
4	22 American Fed. of Jews from Europe - receivable	50.-		4
5	27 Helene Weinberg - receivable		204.20	5
6	8 Hedwig Hirschland	53224.15	44366.64	6
7	do		102.25	7
8	9 Hans Ben		75	8
9	1947 Postage		250.-	9
10	27 N.Y. Telephone Co.		25.20	10
11	N.Y. Maritime Corp office expense		85.-	11
12			80.60	12
13		53224.15	44834.-	13
14		27	27	14
15				15
16				16
17				17
18				18
19				19
20				20
21				21
22				22
23				23
24				24
25				25
26				26
27				27
28				28
29				29
30				30

Partnership of Emory Hirschland

2363.54

Person Person - Hirschland Co
Dr Cr.

Year	Date	Description	Dr	Cr	Page
1944	Jan 7	Sold 13 @ 94 1/4 25 @ 94 1/4 Paper 38 chs. Budget Sound Pth 5 Pth	357058	357058	1
		Dr on 5th Third Ave Reg 4/60	10000		2
	14	Paper 300 chs Eng Publ Service Comm @ 9 1/8		277950	3
	14	Mat Weinberg Receivable		30000	4
		Henry P Jordan		750	5
		Est Georg S Hirschland Trf		500000	6
	15	New on 38 chs Budget S Pth 5 Pth	4750		7
	24	" " 100 " Cont. Banking	5000		8
		Est Georg S Hirschland Trf		500000	9
	17	Sale 30 chs Cent SW Ltd 7 Pth @ 114 1/2	347763		10
	24	Sale 30 chs Cent SW Ltd 7 Pth @ 116 1/2	348763		11
	18	Paper 100 chs Eng Publ Serv @ 9 1/8		92650	12
	25	Wire to Kurt Hirschland		366	13
	26	New York Telephone Co		876	14
		Ny Hirschland Corp Office Exp		8060	15
	31	Paper 1000 chs Elec Bts 5 Cents Pth @ 89 1/4		36400	16
		Refund Relief wk	2000		17
	Feb 15	New 400 chs Budget Sound Pth	17000		18
	3	Petty Cash		2500	19
	7	Paul Hirschland		660	20
		Coll of Drk Rev		78560	21
	Mar 2	Trf 500 chs of Sw Pcs Hedwig Hirschland		177795	22
	4	Recd from Drangy Hirschland relative	88648		23
	Feb 25	New York Telephone Co		810	24
	26	State Tax Comm Georg S Hirschland		10988	25
	27	Ny Hirschland Corp		1370	26
			1669947	2091148	27
					28
					29
					30

GOLDSMITH BROTHERS
 Loose Leaf Specialists
 77 NASSAU STREET, N. Y.
 No. 70-16

	Securities		Bonds	Coupon	Expenses	General Ledger		
	Dr	Cr				Dr	Cr	
1		357058 ✓						1
2				10000 ✓				2
3								3
4	277950 ✓							4
5								5
6							40 / 30000	6
7					750 ✓			7
8				4750 ✓				8
9				5000 ✓				9
10								10
11							50000 ✓	11
12		347763 ✓						12
13								13
14		348763 ✓						14
15	97650 ✓							15
16								16
17								17
18								18
19								19
20	895981 ✓							20
21								21
22				17000 ✓				22
23								23
24								24
25					2500 ✓			25
26					600 ✓			26
27								27
28								28
29								29
30								30
	1766581	1047584		71750	100-	13707 ✓		
						77358		
							797709	590648

Res. Exp K-H. ✓ 366

17 / 7000

✓ 78560
 ✓ 177795

✓ 88648

✓ 10988

Partnership of Simon Hurschland

Brown Bros Harman & Co

Dr/ 1669957 Cr/ 5091148

#	Date	Description	Dr	Cr	#
1	1948	Mar 10 Paper 100 Comm South 1/2 Cum Pfd @ 85 1/4			1
2		6 Ref Geo S Hurschland	785.60	8583.88	2
3		" " " Paul	109.88		3
4		" " " Elsbeth	443.74		4
5		" " " Elsbeth	443.73		5
6		7 Sale via Third Ave Reg 4/60 88 @ 78 1/4	1578.63		6
7		8 " 3rd " " " " "	7368.78		7
8		3 Franz H Hurschland Julius Weenberg		463.00	8
9		Elsbeth " "		463.00	9
10		Kurt R Grunbaum "		232.00	10
11		Erich O Grunbaum "		232.00	11
12		Max Weenberg		340.00	12
13		4 Postage		9.00	13
14		8 Paper 50 chs Cum South @ 85 1/4		4313.74	14
15		10 Div 1681 NY Hurschland	840.50		15
16		14 Paper 30 chs Cities Service Pfd @ 10 1/4		3190.50	16
17		14 Sale 30 chs Cent S W Pfd @ 11 1/4	3407.63		17
18		20 Div 60 chs " " "	105.00		18
19		Apr 1 Div 500 Third Ave Reg	625.00		19
20		1 Cancel - Wire to Georg S Hurschland	366		20
21		Mar 24 New York Telephone Co		85.81	21
22		29 Postage		10.00	22
23		NY Hurschland Office Exp		80.60	23
24		Apr 5 Div 150 Comm South	187.50		24
25		10 Postage		7.00	25
26		Est B S Hurschland Cable Exp		21.57	26
27		13 Photo Reprint Co		5.05	27
28		19 Kurt H Grunbaum		600.00	28
29		Elsbeth Hurschland		600.00	29
30			27035.47	4007.40	30

	Securities		Bonds	Coupons	Expenses	General Ledger	
	Dr	Cr				Dr	Cr
1	1766581	1047584	71750	100-	27358	797209	590648
2	858388 ✓						
3						✓ 78560	
4						✓ 10988	
5						✓ 44324	
6						✓ 44373	
7		156396 ✓		1467 ✓			
8		234595 ✓		2733 ✓			
9							
10						32/ 46200	
11						32/ 46800	
12						32/ 78200	
13						32/ 78200	
14						40/ 34000	
15	431374 ✓				900 ✓		
16			84050 ✓				
17	319050 ✓						
18		340763 ✓					
19			10500 ✓				
20				6250 ✓			
21							✓ 366
22					858 ✓		
23					1000 ✓		
24					8060 ✓		
25			18750 ✓				
26					700 ✓		
27					2157 ✓		
28					505 ✓		
29						7159	
30	7875393	1779338	135050	19950	41538	6/ 60000	1090209
						10/ 60000	769209

Partnership of Simon Hirschland

Brown Bros - Harris Co

10/27 2703547 4007140

473600

1381950

1100000

250000

302325

517150

1211625

1700000

140000

810

140000

250000

129199 25 400000

453780

339263

12500

310170

40000

700

50000

25000

25000

83550

50000

75000

50000

206

864

1700

7965060 8430920

7965060 8430920

✓

1944

Apr 21 Sold 4000 lbs Puget S Pk Co @ 11 1/8

21 " 1400 " Niagara Hudson @ 77

20 Elsbeth Hirschland

Kurt H Grunebaum

25 Sell 300 lbs Cities Sew Pfd @ 101

25 " 100 " United 7 1/2 @ 51

25 " 150 " Comm South @ 81

25 Elsbeth Hirschland

Kurt H Grunebaum

25 Sell 4000 lbs Eng Public Sew @ 11 1/8

25 " 300 lbs Comm South @ 113 1/2

25 New 1000 lbs Elect BTS Co's Pfd

25 Sell 6000 lbs Penwood Op @ 51 1/4

25 Map Weinberg

25 3 Postage

25 9 Elsbeth Hirschland

Kurt H Grunebaum

25 Arch O Grunebaum

25 11 Sell 1000 lbs Com. Baking 8 1/4

25 19 Sell 10 " " " " 50

25 19 " 15 " " " " "

25 19 " 10 " " " " "

25 20 NY Cap Transfer stamps

25 NY Telephone Co

25 Postage

1
2
3
4
5
6
7
8
9
10
11
12
13
14
15
16
17
18
19
20
21
22
23
24
25
26
27
28
29
30

	Securities				Expenses	General	
	102	Cr	Reserves	Cr		102	Cr
1	787539	1779338	135050	19950	41538	1090209	769209
2		473600 ✓					
3		1381950 ✓					
4						16/1100000	
5		308375 ✓				6/250000	
6		517750 ✓					
7		1291125 ✓					
8						16/200000	
9						6/140000	
10					810 ✓		
11						14/140000	
12						6/250000	
13	7875393	2666546	135050	19950	47348	6/700000	
14		453780 ✓				4270209	769209
15		339263 ✓					
16			12500 ✓				
17		310170 ✓					
18						40/40000	
19					700 ✓		
20						16/500000	
21						6/250000	
22						6/250000	
23		83550 ✓					
24		50000 ✓					
25		75000 ✓					
26		50000 ✓					
27					206 ✓		
28					864 ✓		
29	7875393	7028351	147550	19950	1200	5910209	769209
30	7875393	7028351	147550	19950	45318	50697	769209
					8157		

Partnership of Simon Hirschland

1944		Pawson Pinn-Hanneman & Co.		
		KW	CV	
1	June 7	Kurt Hirschland - Max Weinberg	76000	1
2		Erich O Grunbaum - "	57000	2
3		Harry H Hradler - "	57000	3
4		" " Helene Weinberg	10710	4
5		Elisbeth " "	5105	5
6		Pauline " "	5105	6
7		" " Max Weinberg	20800	7
8	12	NW 1646 NY Hanselink	88300	8
9	13	Postage		9
10		New York Telephone	750	10
11	30	NY Hanselink Travel	864	11
12	July 3	Max Weinberg	206720	12
13	27	Alfred + Gertrude Peter Breen	40000	13
14	7	Alfred + Gertrude Roan Sommerquith	43596	14
15	18	Postage	40000	15
16	26	New York Telephone Co	900	16
17	Aug 7	Elisabeth Hirschland	847	17
18	10	Stamps	100000	18
19		Transfer to Chase	900	19
20	24	New York Telephone	20000	20
21	Sept 6	Transfer from Chase	847	21
22	11	NW 1646 NY Hanselink	200000	22
23	8	NW 100 Elect BTR	88300	23
24	8	Max Weinberg	537616	24
25	9	Ernst H. Nauen Re Park + Delford	175	25
26	9	Erich O Grunbaum "	387644	26
27		Kurt H " "	40000	27
28		Mary S DeWitt "	8000	28
29	13	Postage	8800	29
30	26	NY Telephone Co	8800	30
			16000	
			900	
			864	
			545116	
			471008	

Line No.	Securities		Dividends	Coupons	Expenses	General		Total
	Dr	Cr				Dr	Cr	
1								
2								
3								
4								
5								
6								
7								
8			88300					
9					750 ✓			
10					864 ✓			
11					7536 ✓			
12							40000 ✓	40
13							37	43596
14							40000 ✓	
15					900 ✓			
16					847 ✓			
17							10000 ✓	16
18					900 ✓			
19							200000 ✓	
20					847 ✓			
21							200000 ✓	
22			88300 ✓					
23			17500 ✓					
24							40000 ✓	
25							M Weinberg ✓	
26							80 - ✓	
27							88 - ✓	
28							88 - ✓	
29							160 - ✓	
30			177100 ✓		900 ✓			
					864 ✓			
					9408 ✓			
					25 ✓			
							461600 ✓	368016 ✓

Partnership of Simon Hirschland

Provisional Partnership
Dr Cr

1944
 1 Oct 9 Dr 500 Dandawsky Postage
 24 N.Y. Telephone Co.
 Est Michael Kappel

6850
 8-
 1091
 750-

6850 76891

~~27~~ ~~27~~

7 Nov 7 Dr 100 Elec BTE S Pfd
 6 Max Weinberg
 13 Postage
 15 General Expense

125-
 400-
 9-
 10-

24 Elisabeth Hirschland
 Gustaf Harff
 Est. Geo S Hirschland
 E.O. + K.H. Grunbaum

10000-
 2350-
 867980
 1912-

26 Elisabeth Hirschland
 F.H. Hirschland + H Grunbaum
 Executors Paul Est H S Hirschland
 Exp for Transfer Papers N.Y. State
 N.Y. Telephone Co
 E.O. + K.H. Grunbaum

5000-
 7408
 847
 1912-

20125- 7035585
~~27~~ ~~27~~

1
2
3
4
5
6
7
8
9
10
11
12
13
14
15
16
17
18
19
20
21
22
23
24
25
26
27
28
29
30

GOLDSMITH BROTHERS
Loose Leaf Specialists
77 NASSAU STREET, N. Y.
No. 70-16

	Securities Dr Cr	Dividends Dr Cr	Coupons Dr Cr	Expenses Dr Cr	General Dr Cr	
1			6750 ✓	8 - 25		1
2				1091 25		2
3				750 - 25		3
4						4
5			6750	76891		5
6			2	✓		6
7			125 -			7
8					400 - 40	8
9				9 -		9
10				10 -		10
11					to 10000 - 161	11
12					7350 - 15	12
13					867980 30	13
14					1912 - 6	14
15					10000 - 16	15
16					5000 - 30	16
17						17
18	7408 ✓			-		18
19				847		19
20					1912 - 6	20
21						21
22	7408		125 -	2747	7075380 20000 -	22
23	3		21	25	✓ ✓	23
24						24
25						25
26						26
27						27
28						28
29						29
30						30

Partnership of Simon Hirschland

Person Pay. Hirschland
Dr Cr

1944		Person Pay. Hirschland	
		Dr	Cr
1	Dec 1 Ref Amer Fed of Jew from CE Dr	100 -	
2	Helen Weisberg		10 x 10
3	✓ Elsiebeth Hirschland	3000 -	
4	Est Neo S Hirschland		5000 -
5	10 New 500 Pennroad	185 -	
6	26 Elsiebeth Hirschland		
7	Repayment - Sommerguth	400 -	
8	28 Frank Hirschland - Max Weisberg	600 -	
9	Erch Weisberg ✓	300 -	
10	1000 Weisberg ✓	300 -	
11	New York Telephone Co	113	
12	4 Postage		10 -
13	19 ✓		9 -
14	25 Hans Ben Office Services		200 -
15		48 x 13	54 x 10
16		21	21
17			
18			
19			
20		Book Balance	3914.27
21		Checks Out	
22		1730 Hans Ben	300 -
23			
24		Bank Balance	4214.27
25			
26			
27			
28			
29			
30			

GOLDSMITH BROTHERS
Loose Leaf Specialists
77 NASSAU STREET, N. Y.
NO. 70-16

	Securities		Proceeds		Expenses	Balance		
	W	C				W	C	
1								1
2								2
3								3
4								4
5			175-	✓				5
6								6
7								7
8								8
9								9
10								10
11					713 ✓			11
12					10 - ✓			12
13					9 - ✓			13
14					300 - ✓			14
15								15
16			175-		31787			16
17			71 ✓		✓			17
18								18
19								19
20								20
21								21
22								22
23								23
24								24
25								25
26								26
27								27
28								28
29								29
30								30

~~100-~~
~~51/10x10~~
~~16/3000-~~
~~30/5000- ✓~~

~~27400-~~
~~100600-~~
~~40300-~~
~~4030000~~

510712 ✓
4700- ✓

Partnership of Simon Hirschland

Brown Bros - Hirschland

Dr Cr

1945		Dr	Cr
1	Jan ✓ Max Weinberg		36000^
2	4 Mr M. S. Green Exchange	41600^	
3	8 Postage		900^
4	E. K. Green Exchange		10565^
5	W. L. Schwartz ✓		13130^
6	E. C. Krumbein ✓		11771^
7	H. H. Greenbaum ✓		8680^
8	Feb 1 Mr 100 Elect BTS.	17500^	
9	6 Loan Elsiebeth Hirschland.		100000^
10	7 Postage		900^
11	Mar 1 ✓ Syndicate of ^{low} 600 nyH	30000^	
12	14 ✓ ^{low} 200 nyH	10000^	
13	19 Sell 100 Elect BTS @ 98 1/4	977980^	
14	Buy 100 Comm. Par @ 6 1/2 1/4 1934		961000^
15	Apr 5 Postage		900^
16	Max Weinberg		34000^
17	19 Syndicate of ^{low} nyH	10000^	
18			
19		✓ 1087080	117796
20		2	2
21			
22			
23			
24			
25			
26			
27			
28			
29			
30			

GOLDSMITH BROTHERS
Loose Leaf Specialists
77 NASSAU STREET, N. Y.
No. 70-16

	Securities		Dividends	Interest	Expenses	General			
	Wr	Cv				Amount			
1									
2									
3									
4					900				
5									
6									
7									
8									
9			18500 ✓						
10									
11					900				
12									
13	10-	977980 ✓							
14	961000 ✓								
15									
16					900				
17									
18									
19	961000	977980	18500		2900				
20	3	3	✓		25				
21									
22									
23									
24									
25									
26									
27									
28									
29									
30									

40 - M. W. Kenney 36000
 37 - E. C. ... 41600
 37 - 10565
 3 - 13130
 37 - 11721
 37 - 8650
 10 - 100000
 30 - 30000
 30 - 10000
 40 - 24000
 30 - 10000
 177596 55600

Partnership of Simon Herschland

Brown River - Hannover 6

1945		Dr	Cr	
1	April ✓ Postage		9 -	1
2	✓ Syndicate		14315	2
3	3 ✓ Int SM 3 rd and Railway Co	6250		3
4	9 ✓ Div 100 Commonwealth Southern	125 -		4
5	4 ✓ Syndicate		2410	5
6	16 ✓ David B. Jacobs		150 -	6
7	✓ 18 Postage		9 -	7
8	✓ 16 Syndicate		572	8
9	✓ 14			9
10	May 1 ✓ Max Weinberg		400 -	10
11	✓ 9 ✓ Receipt 500 for Newer City Laboratory		11636	11
12	✓ 9 ✓ Div 504 comm. conv. Pfd 5		1500 -	12
13	16 ✓ Cash		9 -	13
14	✓ 15			14
15	June 4 ✓ Syndicate		93.36	15
16	9 ✓ "		1022	16
17	11 ✓ "	4350		17
18	14 ✓ Postage		10 -	18
19	19 ✓ Phot. Reporting Co		102	19
20	✓ 20 ✓ Sauntere Trust - Expense Bureau		8 -	20
21	✓ 21 ✓ Div 100 Commonwealth + Southern	125 -		21
22	✓ 22 ✓ Franny Herschland	550 -		22
23	✓ 23 ✓ Helen Weinberg	5105		23
24	✓ 24 ✓ Expense		606	24
25		115705	49499	25
26		115705	49499	26
27		✓	✓	27
28		✓	✓	28
29				29
30				30

Partnership of Simon Herschland

Brown Bros. Hermann Co

Dr Cr

No.	Date	Description	Dr	Cr	No.
1	July 1	Elisbeth Herschland ^{re Wemberg} Helene Wemberg	2552		1
2	5	H. M. Joseph Re Helene	20 -		2
3	6	Re Helene Wemberg	2553		3
4	6	Erich O. Zuenbaum - Wemberg	275 -		4
5	20	"	275 -		5
6	11	Keers Ely Ltd. 304 on 300 + 1/4	1875		6
7		✓ Max Wemberg 4 x 66		400 -	7
8		Chase National Syndicate 267		6567	8
9	6	Cash 4 p. 268		9.00	9
10	9	Security Trust Re Burma Neg		14 -	10
11	11	W. Hausstatte Re Syndicate 2700		580	11
12	24	Security Trust Re Burma 291		6 -	12
13	31	Emil O. Zuenbaum - 3/5/73 - 272		1315	13
14	Aug 21	Sale 600 Burma Corp	65852		14
15	1	273 Chase National - Syndicate		4589	15
16	8	274 Expense Postage		10 -	16
17	24	275 Chase National Esh.	7997 -	7997 -	17
18	24	276 W. Hausstatte - Syndicate		1228	18
19	31	277 Cash			19
20			9295.32	8558.79	20
21					21
22					22
23					23
24		Bank Reconciliation 8/31/45			24
25		Balance per Book	2330 70		25
26		add: 0/5 E 277	10		26
27					27
28		Balance per Bank Statement	<u>2340 70</u>		28
29					29
30					30

Partnership of Simon Fischland

Draw Broo Horrements

1945		Dr	Cr	
1	Sept 4 278	Chas National Syndicate		3495
2	9	Max Wenberg		400-
3	28	Frank Wrentham		36150
4	28	Postage		1000
5	Oct 3	Dr 5 of - Charles L Sp	6250	
6		Dr 100 Comm Struthon	125-	
7		Dr 100 of Burma Corp	22784	
8	8	Postage		1000
9	83	Dr 12000y. Foods		743
10	84	"		609
11	85	Cash de Photographs		5-
12		Elizabeth Unger (Meyr)		5230
13		Max Weil		10230
14	86	Cash Postage		1000
15	87	Cash Photographs		202
16	88	Rudolph Schesinger		2654
17			41534	100124
17			41534	100124

Bank Reconciliation 10/31/45
 Balance per Bank Statement
 less: of checks.

10 -	
202	
265	
10 -	
	2467
	<u>1744.80</u>

Balance per books

K

	Securities		Dividends	Interest	Liquidate	Expenses	General		
	DV	CI					Account	CI	
1					3495 ✓				
2									
3							may Wemborg		
4							Abela	400 - 40	
5					6250 ✓		W. H. H.	20460 } 400	
6							Franklin	10460 } 400	
7	77	22784 ✓	125 - ✓					5230 } 400	
8									
9						10 -			
10						743			
11						604			
12						2 -			
13									
14									
15									
16									
17		22784	125 -	6250	3495				
18		22784	125 -	6250	3495				
19		3	25	7	390				
20									
21									
22									
23									
24									
25									
26									
27									
28									
29									
30									

may Wemborg
Abela
W. H. H.
Franklin

400 - 40
20460 } 400
10460 } 400
5230 } 400

Relief W. H. H. Feb 5230 400
Relief W. H. H. Feb 10230 400

91610
91610

W

Partnership of Simon Fischland

Brother Hermann

Dr

Cr

1945

1	1	289# Map Wemberg		370 -	
2		40 Photoprint		404	
3	8	max label		102.30	
4	8	Elizabeth Meyer		5230	
5	7	Sale - 100 Burma Cop	240.34		
6		100 "	227.84		
7	13	- 100 Burma Cop	265.34		
8	14	- 100 "	289.34		
9	14	291 Photoprint		51	
10	15	292 Fray's Morris Paul		7.95	
11	17	293 Postage		10.00	
12			102296	49710	
13			102296	49710	
14			27	27	
15					
16					
17		Bank Reconciliation "100/45			
18		Bank Balance	2280.50		
19		less: of s check #293	10-		
20					
21		Bank Balance //	2270.56		
22					
23					
24					
25					
26					
27					
28					
29					
30					

Partnership of Simon Hirschland

Brown Bros. Hardware Co
Dr Cr

Date	Description	Dr	Cr	Balance
1945				
1	Dec 5 Sale 300 Revo Qty Lab. @ 5 1/4	1530 90		
2	10 Drw - Penrose Corp	250 -		
3	11 Drw - Industrial Dynamite	900 -		
4	14 Mrs. Helene W. Hirschland		500 -	
5	" "	176	146	
6	20 Simon Hirschland - Re Mrs. W. Hirschland	560 -		
7	Kurt S. Hirschland	270 -		
8	Ernst	280 -		
9	7 Balance		12 -	
10	7 Cash - Postage		344	
11	7 Cash		152	
12	18 " Postage		10 -	
13	20 " Postage		10 -	
14	27 Letter W order		24 -	
15		3800 90	5634 6	
16		3800 90	5634 6	
17		Dr	Cr	
18				
19				
20				
21	Bank Reconciliation 12/31/45			
22	Balance per Bank Statement (adj)		5533 -	
23	ess. of s check # 247		25 -	
24			5508 -	
25				
26				
27				
28				
29				
30				

	Securities	Dividends	Interest	Syndicate Expenses	General Account	Amount	
1	✓ 153090						
2							
3							
4							
5							
6							
7							
8							
9							
10							
11							
12							
13							
14							
15	153090	1150					
16	153090						
17	3	21					
18							
19							
20							
21							
22							
23							
24							
25							
26							
27							
28							
29							
30							

NT 250- ✓
 900-

Relief A/C
 Relief A/C
 Mar Wernberg
 ✓ ✓
 ✓ ✓

500- 13/
 146 17
 500- 28
 280- 28
 280- 28

✓ 12-
 ✓ 344
 ✓ 156
 ✓ 10-
 ✓ 10-
 3100
 37-
 25

Lotte Warner

25- Exp - Income
 59350
 59354

Partnership of Simon Hirschland

5508

1946		Brown Bros Harriman & Co		Security Control		Dividends	Expenses	
		Dr	Cr	Dr	Cr.			
1	Jan 2	Dis 100 Comm & South	150-					
2	23	Sold 100 Niagara Hudson Pr Pfd	1195476		11965-	150-	1024	1
3		Erich O Grunebaum		89-				2
4		✓ Max Weinberg #300		340-				3
5		Transfer		300-				4
6		Postage 301		10-			10-	5
7	18	Dis 100 Portland Elec Co 7% Pr Pfd	129 1/2	323750	323750 ✓			6
8	✓✓	300 Detchell Mine, Inc	6 7/8	198750	198750 ✓			7
9	29	100 Am W. W & Elec Co Inc	76	2619-	2619- ✓			8
10		100 ✓	76 3/8	265659	265659 ✓			9
11		100 ✓	76 1/2	266913	266913 ✓			10
12	Feb 1	Dis 100 Niagara Hudson F Pfd	1210476	1381972				11
13		Sold 100 Duoma	125-			125- ✓		12
14	✓	100 ✓	3 1/4	31434	31550 ✓		116	13
15		Transfer	3 3/4	36434	36550 ✓		116	14
16	6	Sold 100 ✓	4	300-				15
17	1	K H Grunebaum for Max Weinberg		38934	39050 ✓		116	16
18	4	Postage		66475				17
19	✓	Helene Weinberg		10-			10-	18
20		Hugo Meyer re F. H. Hirschland		100-				19
21		Kurt H Grunebaum		481-				20
22		✓		170-				21
23		Mrs Margaret Landsberger		650				22
24		Erich O Grunebaum		100-				23
25		Kurt H Grunebaum		93-				24
26	8	Ref of loan - Amelie Grunebaum	1359778	93-				25
27		Petty Cash	50-	1553797				26
28		Helene Weinberg		458			458	27
29		Max Weinberg		75-				28
30		Helene Weinberg		340-				29
				75-				30
			1364778	1603255	1316972	1303650	275-	3830

1946

	Max Weinberg	Helene Weinberg	Kurt H Grunbaum	Erich O Grunbaum	Margaret Landsberger	Hugo Mejer	General Ledger Dr	Cr
--	-----------------	--------------------	--------------------	---------------------	-------------------------	---------------	----------------------	----

1									1
2									2
3									3
4	340-								4
5							300-✓		5
6									6
7									7
8									8
9									9
10									10
11									11
12									12
13									13
14									14
15								300-✓	15
16									16
17	66475								17
18									18
19		100-							19
20						481-			20
21			170-						21
22			650						22
23					100-				23
24				93-					24
25			93-						25
26								50-✓	26
27									27
28		75-							28
29	340-								29
30	134475	75-							30
		750-	76950	93-	100-	481-	300-	350-	

GOLDSMITH BROTHERS
Loose Leaf Specialists
77 NASSAU STREET, N. Y.
No. 70-16

Partnership of Simon Hirschland

5508-

1946		Brown Bros Harriman Co	Security Control	Dividends	Expenses	
		Dr	Cr	Dr	Cr	
	(Forward)	✓ 1364778	1603255	1316972	1303650	275-
1						3830
2	4 Loan - Anneliese Grunebaum		50-			
3	7 Postage		10-			10-
4	Muelbr & Singer for Henry Hirschland		24020			
5	Blechneder Ding ✓ ✓ ✓		25365			
6	Helene Wernberg		7540			
7	✓ ✓		7520			
8	Bk chge re Landsberger		30			
9	✓ Loan - Kurt H Grunebaum		500-			
10	Helene Wernberg		1723730			
11	Postage		7520			
12	Apr 1 Helene Wernberg		10-			10-
13	3 Int JMA Third Ave 1/60	6250				
14	11 Div 100 Com + South Bld	175-				
15	✓ Bnt 100 Commodore Hotel 9 1/2		964-	964-✓		175-✓
16	8 Helene Wernberg		7520			
17	15 ✓ ✓		7520			
18	16 Postage		10-			10-
19	✓ Helene Wernberg		7520			
20	29 ✓ ✓		7520			
21	May 1 Max Wernberg		340-			
22	Kurt H Grunebaum	500-				
23	✓ Helene Wernberg		20020			
24	11 Staty		1409			1409
25	Helene Wernberg		7544			
26	Hugo Mayer re Henry Hirschland	40425				
27	Henry Hirschland		250-			
28	20 Postage		10-			10-
29	Helene Wernberg		7520			
30	Petty Cash		10-			10-
		1478953	1964743	1413372	1303650	450- 10239

GOLDSMITH BROTHERS
 Loose Leaf Specialists
 77 NASSAU STREET, N. Y.

No. 70-16

	Max Wernberg	Helene Wernberg	Kurt H Brunebaum	Erich O Brunebaum	Margaret Landsberger	Hugo Meyer	Interest	General ledger Dr	Cr	
1	134475	250-	26950	93-	100-	481-		300-	350-	1
2								50- ✓		2
3										3
4								24020 ✓		4
5								25365 ✓		5
6		7540								6
7		7570								7
8					30					8
9			500-							9
10		7570								10
11										11
12		7570								12
13							6250 ✓			13
14										14
15										15
16		7570								16
17		7570								17
18										18
19		7570								19
20		7570								20
21	340-									21
22			500-							22
23		70070								23
24										24
25		7544								25
26						4045				26
27	250-									27
28										28
29		7570								29
30	193475	120264	26950	93-	10030	7675	6250	84385	350-	30

Partnership of Simon Hirschland

		Brown Bros		Security Control		Dividends	Expenses	
		Dr	Cr	Dr	Cr			
1	1946 (Fwd)	✓ 1478953	1964743	141337✓	1303650	450-	10239	1
2	May 24 Helene Weinberg		75✓					2
3	16 Henry Hirschland	49385	1972263					3
4	Elsbeth ✓ re Helene	42591						4
5	Jun 3 Helene Weinberg		75✓					5
6	5 Photoprint		697				697	6
7	Margaret Landsberger		10130					7
8	11 Helene Weinberg		75✓					8
9	12 Eric A. Zonnebaum		500-					9
10	17 Helene Weinberg		75✓					10
11	Postage		10-				10-	11
12	20 Cigarettes for Holland		32✓					12
13	21 Helene Weinberg	1570929	1754✓					13
14	Jul 5 Dr 100 Com + Jan Pfd	300-	74514			300-✓		14
15	8 Paul Hirschland re Helene	4259✓						15
16	16 F. H. Hirschland	67493						16
17	E.O.S. re Max Weinberg	25-						17
18	✓ loan	500-						18
19	Kurt re Scarsdale 9c	250-						19
20	✓ Max Weinberg	255-						20
21	6/28 Cigarettes overseas		317					21
22	1 Helene Weinberg		75✓					22
23	Max ✓		340-					23
24	✓ Petty Cash		704				704	24
25	8 Helene Weinberg		75✓					25
26	10 Postage		10-				10-	26
27	16 Helene Weinberg		75✓					27
28	19 Scarsdale re Agathe Zonnebaum		1250-					28
29	✓ Helene Weinberg		75✓					29
30	Cigarettes		621					30
		1837014	2266236	141337✓	1303650	750-	13640	

	Max Weinberg	Helene Weinberg	Kurt H Brunebaum	Erich O Brunebaum	Margaret Kaudberger	Hugo Meyer	Non Deductible Expenses	General Ledger	General Ledger	
								Dr	Cr	
1	193475	120264	26950	93-	10030	7675		6250	84385	350-
2		7520								
3										49385
4		42591								
5		7520								
6		9213								
7						10130				
8		7520								
9				500-						
10		7520								
11										
12							322			
13		17542								
14		123295								
15		42595								
16		32658				20160				
17	255-	50045	70-			7675				
18				500-						
19				250-						
20	147475									
21	182475		1000-					317		
22		7520								
23	340-									
24										
25		7520								
26										
27		7520								
28				1250-						
29		7520								
30	76475	80125	119950	1093-	-	-	621 1260	6250	84385	84385

Partnership of Simon Hirschland

1946			✓ 5508- Brown Bros		Security Control		Dividends	Expenses	
		(Fwd)			Dr	Cr			
1			✓ 18370 14	✓ 22662 36	141337 ✓	1303650	750-	13640	1
2	Jul 29	Helene Weinberg		75 20					2
3	30	David B Jacobs		✓ 737 56				150-	3
4	Aug 5	Helene Weinberg		150-					4
5		Postage		125 64					5
6	7	Emil O Gumbbaum	950-	10-				10-	6
7	12	Helene Weinberg		75 20					7
8		✓ for Kurt Gumbbaum		137 04					8
9	16	Care - parcel		15-					9
10	19	Helene Weinberg		75 20					10
11		✓ for Kurt Gumbbaum							11
12	26	Helene Weinberg	19320 14	✓ 3256 95					12
13	19	Care		75 20					13
14	Sep 3	Helene Weinberg		15-					14
15		Postage		75 20				10-	15
16	5	Max Weinberg		10-					16
17		Kurt Gumbbaum	393 99	340-					17
18	9	Helene Weinberg		75 20					18
19	16	✓		75 20					19
20	19	Photo Reprint		694				694	20
21	23	✓		265				265	21
22		Helene Weinberg	19714 13	✓ 257 98					22
23	24	Postage		75 20					23
24	30	Helene Weinberg		10-				10-	24
25	Oct 3	Int SA Third Ave 5/60	6250	75 20					25
26	7	Helene Weinberg							26
27	11	Div 100 Comm + Sale of fd	300-				300- ✓		27
28	21	Helene Weinberg	27750						28
29		✓		20808					29
30	14	✓		75 20					30
			20354 12	24776 86	141337 ✓	1303650	1050-	32599	

	Max Weinberg	Helene Weinberg	Kurt H Drunbaum	Erich O Drunbaum	Margaret Kandoberger	Hugo Meyer	Non-Deduct Expense	Gr Interest	General Ledger Dr	Cr	
1	76475	80175	119950	1093-	—	—	1260	6250	84385	84385	1
2		7520									2
3											3
4		12564									4
5											5
6	42475	55575									6
7		7520									7
8				13704 x							8
9							15-				9
10		7520									10
11				25695 ✓							11
12		7520									12
13							15-				13
14		7520									14
15											15
16	340-										16
17				39399 x							17
18		7520									18
19		7520									19
20											20
21											21
22		7520									22
23											23
24		7520									24
25								6250 ✓			25
26		7520									26
27											27
28		2775									28
29		20808									29
30		7520									30
	680-	115942	119950	1093-			4260	125-	84385	84385	

Partnership of Simon Hirschland

1946		Brown Broo		Security Control		Dividends	Expenses	
		Dr	Cr	Dr	Cr			
1								
	(Fwd)							
2	Oct 21 Postage	2035413	2477686	1413372	1303650	1050-	32599	1
3	22 loan - Paul Reimich		10-				10-	2
4	24 Postal money order		600-					3
5	28 Helene Weinberg		308				208	4
6	31 loan - Elsbeth Hirschland		7520					5
7	28 Intl Rapid Aid.	1000-	2546514					6
8	31 Loan Zula & Hirschland	2135413	958					7
9	Nov 1 Max Weinberg		82994					8
10	4 Helene ✓		340-					9
11	12 ✓		7520					10
12	30 Service Charge		7520					11
13	Dec 9 loan - Paul Reimich		3-				3-	12
14	Zula Hirschland	600-	2679806					13
15	Helene Weinberg	82994						14
16	Est - Part of Pennroad div	80-				125-		15
17	10 Helene Weinberg	125-						16
18	16 Kurt & Grunebaum		7520					17
19	16 Helene Weinberg		36722					18
20	Postage		7520					19
21	23 Helene Weinberg		1450				1450	20
22	11 Max Abel		7520					21
23	27 net - Divd - Indupmanz	450-	103-			4904	25621	22
24	13 Service Charge		3-				2282	23
25	Helene Weinberg						3-	24
26	Max Weinberg	46405						25
27	✓	255-						26
28		255-						27
29								28
30								29
								30
		2441312	2751138	1413372	1303650	172404	63860	
		211	271	3	3	211	211	

GOLDSMITH BROTHERS
 Loose Leaf Specialists
 77 NASSAU STREET, N. Y.
 No. 70-16

	Max Weinberg	Helene Weinberg	Kurt H Brunebaum	Erich O Brunebaum	Margaret Handberger	Hugo Werfer	Non-Deduct Exp	Cr Interest	General Ledger Dr	Cr	
1	680-	115942	119950	1093-			4260	125-	84385	84385	1
2											2
3									600-		3
4											4
5		7520									5
6								16		1000-	6
7							958				7
8									82994		8
9	340-										9
10		7520									10
11		7520									11
12											12
13										600-	13
14										82994	14
15		80-									15
16											16
17		7520									17
18			36722								18
19		7520									19
20											20
21		7520									21
22								13	103 -	10070	22
23								14 Tax Exp	17081	Kurt children 36602	23
24									1522		24
25		46205									25
26	255-										26
27	255-										27
28											28
29											29
30	510-	106657	156672	1093-			5218	125-	256282	363981	30

Partnership of Simon Hirschland

1947

2409.74

		Brown Bros		Security Control		Expenses		
		Dr	Cr	Dr	Cr	Non-Deductible	Deductible	
1	3	Paul H re Helene Weinberg	464.06					1
2	6	Franz ✓ Max ✓	510-					2
3		Max Abel	205-					3
4		Helene Weinberg	129.71					4
5	13	Div 100 Com + Sav Pfd	300-					5
6	1/30	Helene Weinberg		75.20				6
7		Flowers - Lachheim		8-		8-		7
8		Parcel - Mrs Brauns		9.58		9.58		8
9		✓ Max Weinberg		340-				9
10		Helene ✓		300-				10
11		Postage		10-			10-	11
12		Cigarettes		237		237		12
13		Marguerite Landsberger		101.15				13
14		Max Abel		101.15				14
15	21	Cash - Postage		10-			10-	15
16		Intl Rapid Aid		10.54		10.54		16
17	Feb 3	Postage	✓ 1608.77	967.99				17
18		Helene Weinberg		10-			10-	18
19	11	Otto Bernheim for Max Abel		300-				19
20	7	Max Abel		100-				20
21	11	Intl Rapid Aid Co		1478.64				21
22	Mar 1	Helene Weinberg		880		880		22
23		Max ✓		300-				23
24		Intl Rapid Aid		340-				24
25	✓	Coll of Int Rec for Edward Harff		10.54		10.54		25
26	6	Postage		69.2				26
27		Intl Rapid Aid		10-			10-	27
28	7	Otto Bernheim for Max Abel		21.08		21.08		28
29	13	Elisbeth Hirschland		100-				29
30	20	New World Club Inc		1000-				30
				19.60		19.60		
			1608.77	3295.58		905.1	40-	

GOLDSMITH BROTHERS
 Loose Leaf Specialists
 77 NASSAU STREET, N. Y.
 No. 70-16

	Weinbergs	Abels	Landsbergs			Dividends	General Ledger		
							Dr	Cr	
1	46406								1
2	510-								2
3		205-							3
4	12171								4
5	11277								5
6	7520						300- ✓		6
7									7
8									8
9	340-								9
10	300-								10
11									11
12									12
13			10115						13
14		10115							14
15									15
16									16
17									17
18	300-								18
19		100-							19
20		10065							20
21									21
22	300-								22
23	340-								23
24									24
25								69 ✓ ✓	25
26									26
27									27
28		100-							28
29								1000- ✓ 16	29
30	55143	19680	10115			300-		10069 ✓	30

Partnership of Simon Hirschland - 1947

		2409.74		Expenses			
		Brown Bros		Non-Deductible		Deductible	
		Dr	Cr				
1	(Fwd)						
2	Mar 10 Albert Frank	✓ 1608.77	3195.58	90.51		40.-	1
3	Intl Rap Aid for Harff		136.5	136.5			2
4	✓ State Tax Comm - Harff		① 20.22				3
5	✓		78.5	78.5			4
6	✓		② 3337.30				5
7	Apr 1 Helene Wernberg		③ 1796				6
8	8 Postage		271.2				7
9	9 Otto Bernheim re Max Abel		300.-				8
10	Parcels		18.-			18.-	9
11	16 David B Jacobs & Co		100.-	342			10
12	17 Intl Rap Aid		342	75.-		75.-	11
13	18 Kurt H. Zonnebaum		75.-	1054			12
14	3 Intl J.A. Third Ave 5/60		1054				13
15	8 Div 100 Comm on Pfd	625.0	49.50				14
16	11 Elisabeth Hirschland	300.-					15
17	15 Gustav Harff	③ 1000.-					16
18	✓	④ 51.-					17
19	18 Intl Rapid re Herbert Oppenheim	① 1000.-					18
20	My Hlo - Italy	4043.49	3938.84	1054			19
21	29 Max Wernberg		1054			1836	20
22	Helene		1836				21
23	Photoprint		340.-				22
24	Otto Bernheim re Max Abel		300.-			102	23
25	May 5 Cong Habonim re parcels		100.-	100.-			24
26	Parcels		49.2	49.2			25
27	My Hlo - top tax		28.-			28.-	26
28	15 Intl Rapid Aid		1054	1054			27
29	Postage		1054	1054			28
30			15.-			15.-	29
		4043.49	5077.76	2625.1		1953.8	30

	Wernbergs	Abels	Landsbergs	Dividends	Interest	General Ledger		
						Dr	Cr	
1	55143	19680	10115	300-		100692		1
2								2
3						2022 ✓		3
4								4
5						1796 ✓		5
6						2712 ✓		6
7	300-							7
8								8
9		100-						9
10								10
11								11
12								12
13							4950 ✓ ⁶	13
14								14
15				300- ✓	6250 ✓			15
16								16
17							16 2000- ✓	17
18							5 ✓	18
19							2022 ✓	19
20								20
21	340-							21
22	300-							22
23								23
24		300-						24
25								25
26								26
27								27
28								28
29								29
30	149143	59680	10115	600-	6250	112172	2022 ✓	30

Partnership of Simon Hirschland - 1947

2409.74

Brown Bros

Dr Cr

Expenses
NonDeductible Deductible

Line	Date	Description	Dr	Cr	NonDeductible	Deductible	Page
1		(Fwd)					
2	May 4	Marguerite Landsberger	4043 49	5077 76	26251	19538	1
3	7	Max Abel	917 04	10065			2
4		State of Ceyanne					3
5	Jun 4	Helene Weinberg	3000 53	5178 41			4
6		Balance Jones	7985	900			5
7		Max + Irma Abel	3850				6
8		F H H re Helene Weinberg	150-				7
9	19	E O Z for Max Weinberg	255-				8
10		K H D ✓	255-				9
11		Elsbeth Helene ✓	46880				10
12		✓ Margaret Landsberger	5045				11
13	27	re Jonas	100-				12
14	8	Professional Path for Jonas		5-			13
15	11	Loan - Paul Rernisch		2000-			14
16		✓		500-			15
17		Intl Rapid Aid		1753			16
18		M H to reimbursement re London		8844	1753		17
19	Jul 1	F H H re Helene Weinberg	9358 13	8689 38	8844		18
20		Harriet H re ✓	150-				19
21		✓ M Landsberger	46880				20
22		✓	5045				21
23		Div 100 Com + South	204 - (K)				22
24	6/23	M H - exp. cigarettes	300-				23
25				513	513		24
26	1	Max Weinberg		170-			25
27	3	Dr Bergen for Jonas		55-			26
28		E O Z		204 - (K)			27
29		Paul Rernisch for Jonas		4270			28
30		Intl Rap Aid - Elsbeth		1054	1054		29
		Postage		980			30
			10531 38	9186 55	38415	980	
					20518		

	Wernberg	Abels	Landberger	Jonas	Dividends	Interest	General Ledger Dr	Ledger Cr	
1	149143	59680	10115		600-	6250	112172	207222	1
2			10065						2
3		91704							3
4							3000-		4
5	900-								5
6				7985					6
7		3850							7
8	150-								8
9	250-								9
10	250-								10
11	46800								11
12			5045						12
13				100-					13
14				5-					14
15							2000- ✓	35	15
16							500- ✓	35	16
17									17
18									18
19	150-								19
20	46800								20
21			5045						21
22									22
23					300- ✓			204- ✓	23
24									24
25	170-								25
26				55-					26
27								204- ✓	27
28				4270					28
29									29
30	81383	35874	10090	7715	900-	6250	382572	527622	30

Partnership of Simon Hirschland - 1947

		2409.74		Brown Bros		Security		Expenses		
		Dr	Cr			NonDeductible	Deductible	Personal		
1										
2	Jul 9	(Fwd) ✓	1053138	918655			38415	20518		1
3		Paul Reimisch for Jonas		20-						2
4		Prof Path ✓ ✓		5-						3
5	18	Intl Rap Aid		2108			2108			4
6		Wp H Co - sold 300 Indufmanay	119493	119493						5
7		Bot 2 350 - Buenos Aires Western 4% Oct		12248						6
8		998 Holland Corp ttl		1000-						7
9	Aug 1	Cigarettes	1172631	1146224			513			8
10		Elsbeth	1054							9
11		F H H re Helene Weinberg	150-							10
12		Mr & Mrs Abel		10115						11
13	7/17	Dr Belden for Jonas		25-						12
14	7/31	Helene Weinberg		900-						13
15		Trfr tax for Elsbeth		534			534			14
16	✓	Postage	1188685	1250403				1030		15
17	Sep 11	The Abels divide	3850							16
18		re Helene Weinberg	150-							17
19	8	Mr & Mrs Abel		10115						18
20	for	Intl Rapid Aid		2108			2108			19
21	for	✓		1054			1054			20
22	for	Loan - Paul Reimisch		200-						21
23	for	Max Weinberg		170-						22
24	8	Intl Rapid Aid		880			880			23
25	9	Parcel Post		684					684	24
26		Postage		850					850	25
27		Sold 600 Indufmanay	151056							26
28	Oct 1	Bot 500 Trust Loan Co of Canada 5% Pfd	1358591	157306						27
29		Re Helene Weinberg	150-	1460400						28
30		Dw 100 Com + South	300-							29
	6	Sold 300 Amer Water Works sts	243							30
			1403834	14604-			243 ✓			
							243	44558	2308 ✓	

	Weinberg	Abels	Landenberg	Jonas	Dividends	Interest	General Ledger		
							Dr	Cr.	
1	81383	35874	10090	7715	900-	6250	382572	527622	1
2				20-					2
3				5-					3
4									4
5								119493 ✓	5
6							122448 ✓	1	6
7							1000- ✓	6	7
8									8
9									9
10	150-								10
11		10115							11
12				25-					12
13	900-								13
14									14
15									15
16									16
17	150-								17
18		10115							18
19									19
20									20
21								700- ✓	21
22	170-								22
23									23
24									24
25									25
26								151056 ✓	26
27							157306 ✓	1	27
28	150-								28
29					300- ✓				29
30									30
	143383	19494	10090	2715	1200-	6250	782326	798171	

Partnership of Simon Hirschland - 1947

		2409.74 Brown Bros		Security Expenses				
		Dr	Cr	✓	non deductible	deductible		
1								
2	Oct 6	Int ✓ AM 3rd Ave ✓/60	1403834	14604-	243	44558	23082 ✓	1
3		Mrs & Mrs Abel		10115				2
4	9/16	Intl Rap Aid		1054		1054		3
5	9	Postage		1340				4
6		Cigarettes		680			1340	5
7	Nov 3	Mrs Abel	1410084	1473589		680		6
8		Ref Intl Rap Aid		10115				7
9		Re Helene Weinberg	170			170		8
10		150-	150-					9
11	10/31	Mat Weinberg		150-				10
12		Dr Dasco for Jonas		10-				11
13		Postage		13-			13-	12
13	Dec ✓	Div - 30 Inland Steel Max Abel	142554	1501004				13
14		80 ✓ Irma ✓	2310					14
15		F H H re Helene Weinberg	6160					15
16	11	Sold 30 Inland - Mat Abel	150-					16
17	15	Div 500 Pennroad	110790					17
18		✓ Mrs & Mrs Max Abel	200-			200- ✓		18
19	11/7	Richard S Hirschland - safekeeping		10115				19
20		Parcels		1-			1-	20
21		Postage		1002		1002		21
22	17	Helene Weinberg		25-			25-	22
23		Hans Ben re Jonas		300-				23
24		Paul Kemsch ✓		5-				24
25		✓		✓				25
26		Sangers Home		2616				26
27		Empire Safe Dep	1579514	1553037			30-	27
28			1579514	1551037				28
29					20243	47124	31322 ✓	29
30			✓	✓	3	13	✓	30

Partnership of Simon Hirschland - 1948

2694.51
Brown Bros Security Control Dividends Lilberman

Row	Date	Description	Brown Bros	Security Control	Dividends Lilberman	Row
1	Jan 1	Dr 100 Com & South	300-		300- ✓	1
2	7	KH & re My Weinberg	39-			2
3		EO & ✓	189-			3
4		Elsbeth Helene ✓	444-			4
5		Max ✓	162-			5
6	5	Mr & Mrs Abel		10115		6
7		Helene Weinberg		150-		7
8		Max		100-		8
9	20	Postage		1350		9
10		Marquette Landsberger		10065		10
11	✓	Exch 300 Amer W W for	1134-	46530		11
12		300 West Penn Elec Co			0- ✓	12
13	Feb 3	Mr & Mrs Abel		10115		13
14		Helene Weinberg		150-		14
15	11	Package to Holland		735		15
16	9	Sold 15 Port Elec Pfd	148 1/4	3695-	3695- ✓	16
17	15	Gonst Mayer		3000-		17
18	16	Sold 500 Penn Elec	6 1/16	300537	300537 ✓	18
19	18	Ft Hirschland - Abel		1083437		19
20		Mayer		50780		20
21		Weinberg		10090		21
22		Dr Inland Steel - Abel		37370		22
23	Mar 4	Elsbeth Hirschland		28-		23
24	6	Weinberg		1500-		24
25		✓		41390		25
26		✓		510-		26
27	16	Dr 300 West Penn Elec		5250		27
28		Elsbeth Hirschland		75-	75- ✓	28
29		Paul Kerzich		1500-		29
30		Johanna Lilberman		300-		30
				140-		
			1439017	266380	670037	375-
					140-	

Debit Bal
300- 12/31/48
M at
Helene -0- not a chief

GOLDSMITH BROTHERS
Loose Leaf Specialists
77 NASSAU STREET, N. Y.
No. 70-16

	Weinberg	Abel	Landsberger	Mayer	Expenses		General Ledger		
					Deductible	Non-Deductible	Dr	Cr	
1									1
2	39-								2
3	189-								3
4	444-								4
5	162-								5
6		10115							6
7	150-								7
8	100-								8
9						1350			9
10			10065						10
11									11
12									12
13		10115							13
14	150-								14
15							735		15
16									16
17								3000- ✓	17
18									18
19		50180							19
20				10090					20
21	37370								21
22		28-							22
23									23
24	41390							1500- (X)	24
25	510-								25
26	5250								26
27									27
28								1500- (X)	28
29								300- ✓	29
30									30
	78410	32750	10065	10090		1350	735	1800- 4500-	



Partnership of Simon Hirschland

2694.51

		Brown Bros Dr	Security Control Cr	Dividends	Silberman	
1	1948 (Fwd)					
2	Mar 3 Max Abel	1439.17	2638.00	-	6700.37	375-
3	Helene Weinberg		101.15			140-
4	Max		120-			
5	FH Hirschland		100-			
6	Postage		525.00			
7	Cong Habonim		135.00			
8	Cash - Cigs Holland		100-			
9	Apr 1 Dr Combn + South	300-	315.86			
10	Divds - 100% partnership Var.]	1060-			300-	✓
11	✓ 500 Trust + Loan	4020				
12	76 Alfred Panofsky	184-				
13	Helene Weinberg		120-			
14	Lilly Mayer		60-			
15	Cash - Cigs		714			
16	Landsberg		5065			
17	Silberman		145-			
18	Abels		150-			145-
19	Dr Rosenberg for Abels		25.65			
20	Silberman		7560			
21	Kurt Hirschland		140-			140-
22	Karen Viebium		246.15			
23	Wahl		2652			
24	Est of JS Hirschland		884			
25	Silberman		5000-			
26	Donner, Trust	15974.37	9326.40			11220
27	May 21 David B Jacobs	540.50				
28	Postage		50-			
29	Abel		13-			
30			101.15			
		16514.87	9490.55	-	6700.37	675-
						53720

GOLDSMITH BROTHERS
 Loose Leaf Specialists
 77 NASSAU STREET, N. Y.
 No. 70-16

	Wernberg	Abel	Landsberger	Mayer	Fasel	Expenses		General Ledger		
						Deductible	Non-Deductible	Dr	Cr	
1	1724.10	327.50	1006.5	1009.0		13.50	73.5	1800-	4500-	1
2		1011.5								2
3	1.20-									3
4	1.00-									4
5	5.25									5
6						13.50				6
7						1.00-				7
8										8
9								770.84	448.2	9
10								903.93	2008.75	10
11								603.0	100.50	11
12								Capital	184-	12
13	1.20-									13
14				60-						14
15								714		15
16			506.5							16
17										17
18		1.50-								18
19		256.5								19
20		756.0								20
21										21
22					246.15					22
23								2652		23
24								884		24
25								5000-		25
26										26
27					540.50					27
28						50-				28
29						13-				29
30	1391.60	1011.5	151.30	40.90	244.35	190-	57.55	7809.05	6793	30

770.84
 Profit 903.93 ✓
 Bonus 603.0 ✓
 Tax 100.50 ✓

448.2 ✓
 2008.75 ✓
 184- ✓

~~246.15~~

~~540.50~~

Partnership of Simon Hirschland - 1948

		1945	1948	Security Control	Dividends	Silberman	
		Brown Bros		Dr Cr			
1	1948		1651487	949055	-	670037	675-
2	May 4	Elsheth Fasel		29435			53720
3		Max Weinberg		100-			
4		Cigs		652			
5		✓ } I R A		751			
6				884			
7				884			
8		Helene Weinberg		120-			
9		Lilly Meyer		385			
10	Jun 1	Div Island Steel - Abel	28-	100685			
11		I R A - Frans		884			
12		Oppenheim		884			
13		Fasel		1635			
14		Abel		10115			
15		Fasel		19771			
16		Fenthol		2400-			
17		Intl R A		1635			
18		Postage		16-			
19		Pkgs		815			
20		✓		1284516			
21	Jul	Div 300 West Penn	1654287	75-		75-✓	
22		100 Com - South Pfd	150-			150-✓	
23		Ref Est of Jonas	2202				
24	12	in Mayer	516				
25		Helene Weinberg	330-				
26		Max	16150				
27		Meyer	45-				
28		Weinberg	4050				
29		✓	4050				
30	28	✓	560				
			1741815	1284516	-	670037	900-
							53720

	Wernberg	Abel	Landsberger	Mayer	Fasel	Expenses		General Ledger		
						Deductible	Non-Deductible	Dr	Cr	
1	139160	12605	15130	4010	29435	190-	5755	780905	679325	1
2					29435			29435		2
3	100-									3
4							652			4
5							751			5
6							884			6
7							884			7
8	120-									8
9				30-						9
10		28-								10
11							884			11
12							884			12
13							1635			13
14		10115								14
15					19771			19771		15
16						2400-		2400-		16
17							1635			17
18						16-				18
19							815			19
20							516			20
21										21
22										22
23										23
24							516			24
25	330-									25
26	16150									26
27				45-						27
28	4050									28
29	4050									29
30	560									30
	174970	19920	15130	5590	19771	2606-	14779	780905	681527	

2300

Partnership of Union Hirschland - 1948

		2694.51 Brown Bros		Security Control	Dividends	Silberman			
				Dr	Cr				
1	1948		1741815	1284516		670037	900 -	53720	1
2	July	Abel		10115					2
3		Fasel		26791					3
4		JR A		150-					4
5		Offset		560					5
6		Fasel		13055					6
7		Bloomingsdale - coffee							7
8	Aug	Landsberger	15130	1350552					8
9	10	Elsbeth H	6434						9
10	24	Abel	6872						10
11		Weinberg		10115					11
12		JR A		100-					12
13				880					13
14				880					14
15		Postage		925					15
16		JR A		880					16
17				880					17
18		Postage		18-					18
19		Paul W Hirschland		4000-					19
20		JR A		6872					20
21	Sep 3	Abel	1770251	1783784					21
22	20	Sold 100 Burma	28-	10115					22
23		100 Delchell	578	11174		11174			23
24		100	4114	42095		42095			24
25		100 Commodore	418	42095		42095			25
26	23	100 Delchell	4	40244		40244			26
27	29	JR A Third Ave 5/60	44F	39595		39595			27
28		Max Weinberg		218495		218495			28
29		Bloomingsdale		100-					29
30		JR A		515					30
				651					
			2166749	1805065		1063735	900-	53720	

	Wernberg	Abel	Landsberger	Mayer	Fasel	Expenses		General Ledger		
						Deductible	Non-Deductible	Dr	Cr	
1	174970	19920	15130	5590	19771	2606-	14779	780905	681527	1
2		10115								2
3					26791			26791		3
4							150-			4
5							560			5
6					13055			13055		6
7							515			7
8			15130							8
9			6434							9
10								6872		10
11		10115								11
12	100-									12
13								880		13
14								880		14
15						925				15
16								880		16
17								880		17
18						18-				18
19									4000- ✓ loan	19
20								6872		20
21		10115			51101					21
22										22
23										23
24										24
25										25
26										26
27										27
28	100-									28
29								515		29
30								651		30
	154970	50765	6434	5590	59617	26332		35540	1180905	681527

Partnership of Simon Hirschland - 1948

2694.51

Born Bros

Security Control

Dr

Cr

Dividends

Silberman

Line	Date	Description	Born Bros	Security Control	Dr	Cr	Dividends	Silberman	Page
1		(Fund	2166749	1805065	-	1063735	900-	53720	1
2	20	60 Swiss frs		1550					2
3		Care		1804615					3
4	Oct 1	300 West Penn	75-				75-✓		4
5		100 Com & Sav Pfd	150-				150-✓		5
6	8	Loan - K & S	2000-						6
7		60%	2000-						7
8		Elisbeth	5000-						8
9	1	Marianne Aufhäuser		4000- n					9
10		Abel		10115 n					10
11	7	Postage		12- n					11
12		Bradford - Silberman		58- n				58-	12
13		J & A		933 n					13
14		Care		250 n					14
15		Bradford - Silberman		7150 n				7150	15
16		Justus Harff		12280 n					16
17		Est of JS Hirschland		731310 n					17
18		Johanna Silberman		200- n				200-	18
19		✓		140- n				140-	19
20	Nov	Mr & Mrs Abel	3089249	10115 n					20
21		Max Weinberg		100- n					21
22	Dec 3	Sold 40mland Steel - Abel	154598	3141368 n					22
23		Dr	84-						23
24		Elisbeth H	2000-						24
25		Postage		21-					25
26		M Schloss re Abel		90-					26
27		Schlesinger		4000-					27
28		Postage		9-					28
29		Intl Rapid Aid		1670					29
30		Amer Fed of Jews		3-					30
			3452247	3555338	-	1063735	1125-	100670	

GOLDSMITH BROTHERS
Loose Leaf Specialists
77 NASSAU STREET, N. Y.
No. 70-16

	Weinberg	Abel	Landsberger	Mayer	Fasel	Expenses		General Ledger		
						Deductible	Non-Deductible	Dr	Cr	
1	154970	50765	6434	5590	59617	2633	35540	11809.05	6815.27	1
2					1550			11809.05		2
3							10-			3
4										4
5										5
6									2000-	6
7									2000-	7
8									5000-	8
9								4000-	Loan	9
10		10115								10
11						12-				11
12										12
13							933			13
14							250			14
15										15
16								122880		16
17								731310		17
18										18
19										19
20		10115								20
21	100-									21
22		154598								22
23		84-								23
24									2000-	24
25						21-				25
26		90-								26
27								4000-	Loan	27
28						9-				28
29							1670			29
30						3-				30
	144970	83503	6434	5590	61167	2678	39393	283509.5	17815.27	

Partnership of Union Hirschland - 1948

		Brown Bros		Security Control		Dividends	Silberman	
				Dr	Cr			
1								
2	Dec yr Div 300 West Penn Schloss re Abel Care J R A							
3								
4								
5								
6								
7								
8								
9		3454747	355338	—	1063735	1125-	100670	i
10		75-				75-✓		2
11			90-					3
12			10-					4
13			880					5
14								6
15								7
16								8
17								9
18								10
19								11
20								12
21								13
22								14
23								15
24								16
25								17
26								18
27								19
28								20
29								21
30								22
								23
								24
								25
								26
								27
								28
								29
								30

3459747 3566218 — 1063735 1200- 100670
 3459747 3566218 — 1063735 1200- 100670
27 27 ✓ 3 21 25

Mar 300 D

-0-
12/31/48

-0-
12/31/48

	Wernberg	Abel	Landsberger	Mayer	Fasel	Expenses		General Ledger		
						Deductible	Non-Deductible	Dr	Cr	
1	14470	83503	6434	5590	61167	267825	39393	2835095	1781527	1
2	61167	12024	6434	5590	61167		37775			2
3	41273	90-					41273			3
4	72530	72530					10-			4
5		37775					880			5
6										6
7										7
8										8
9	30000	121182	-	-	-	267825	40575	2835095	1781527	9
10										10
11	300-	121282				267825	40575	2835095	1781527	11
12										12
13	40	400				26	4			13
14										14
15										15
16										16
17										17
18										18
19										19
20										20
21										21
22										22
23										23
24										24
25										25
26										26
27										27
28										28
29										29
30										30

GOLDSMITH BROTHERS
Loose Leaf Specialists
77 NASSAU STREET, N. Y.
No. 70-16

Partnership

1949

1629.80

Brown Bros

Security Control

Dividends

60% Silberman

Dr

Cr.

Dr

Cr

60%

Silberman

1 Jan 3 Div 100 Comm + Sou Pfd
 2 JRA Cancel # 569
 3 805 re Max Weinberg
 4 K&S ✓ ✓ ✓
 5 ✓ re Care
 6 ~~Div 100 Comm + South Pfd~~
 7 84 re Max Weinberg
 8 L&S ✓ ✓ ✓
 9 Max Weinberg
 10 1 31 NY H Co a/c Walter Schloss
 11 J Silberman
 12 Feb 5 Swiss Overseas - Relief
 13 J Silberman
 14 Mar 1 Fgn div + int less exp
 15 3 Div Inland Steel - Irma Abel
 16 Simon Hirschland - Chase
 17 Postage
 18 NY H Co re Schloss
 19 J Silberman
 20 ✓ ✓
 21 ✓ ✓ Call of Int Rev
 22 29 NY H Co re Schloss
 23 J Silberman
 24 Apr Samuel Herman
 25 Swiss Overseas
 26 Postage
 27 Div 300 West Penn Ele
 28 100 Comm + South
 29 F&S re Handsberger
 30 W Handsberger

150-
 880
 70-
 70-
 10-
~~150-~~
 120-
 140-
 56880
 3880
 14-
 4595
 116695
 75-
 150-
 100-
 149195
 149195

300-
 90-
 100-
 1070
 100-
 60070
 24-
 90-
 100-
 250-
 11679
 90-
 8321
 225-
 1090
 15-
 160160
 100-
 170560

150- ✓
 100-
 100-
 100-
 50-
 11679
 8321
 75- ✓
 150- ✓
 375-

150- ✓
 100-
 100-
 50-
 11679
 8321
 75- ✓
 150- ✓
 75000

1
 2
 3
 4
 5
 6
 7
 8
 9
 10
 11
 12
 13
 14
 15
 16
 17
 18
 19
 20
 21
 22
 23
 24
 25
 26
 27
 28
 29
 30

1629.80
Brown Bros

Dividends
60% Silbermann

Month	Description	Amount	Subtotal	Dividends	Other	Index
	(Fwd)	149195	170560			
May	My H Co re Schloss		90-	375-	750-	1
	Helene Weinberg		6.00-			2
	Ang Te Soan re Wesselink		150-			3
	Amer Fed of Jews - Hirschheimer		638			4
	David B Jacobs		50-			5
Jun	My H Co re Schloss		90-			6
	Helene Weinberg	150-				7
	Hirschheimer	10-				8
	Dr Island Steel - Irma Abel	14-				9
	Service Charge					10
	My H Co re Schloss	166595	3			11
July	Postage		90-			12
	J Silbermann		18-			13
	Service Charge		360-		360-	14
	Dr 100 West Penn	3750				15
	Helene Weinberg	150-		3750✓		16
	Dr 100 Wm + South	150-				17
	Wesselink	150-		150-✓		18
	Dr 200 West Penn	75-				19
	E. O. Rumbbaum	11250		75-✓		20
	K H	11250				21
	E O + K H	275-				22
	E O S re Max Weinberg	100-				23
	K H	100-				24
Aug	My H Co re Schloss	307845	316598			25
	Helene Weinberg	150-	90-			26
	Walter Hart re Abel	307845	325598			27
	My H Co re Schloss		90-			28
	Postage		15-			29
		307845	345098	63750	1110-	30

	Weinberg	Abel	Landsberger	Income 100%	Expenses Deductible	Home Ded	Genl Ledger Dr	Cr	
1	100-	26-	—	53820	264-	280		4195	1
2		90-							2
3	600-								3
4									4
5						638			5
6					50-				6
7		90-							7
8	150-								8
9						10-			9
10		14-							10
11					3-				11
12		90-							12
13					18-				13
14									14
15					3-				15
16									16
17	150-								17
18									18
19									19
20									20
21								1120	21
22								1120	22
23								275-	23
24	100-								24
25	100-								25
26		90-							26
27	150-								27
28		90-							28
29		90-							29
30	150-	78-	—	53820	15- 353-	82		54595	30

		1629.80		Security Control	Dividends	Silberman	
		Brown	Bros	Dr	Cr	60%	
1			307845			63750	1110-
2	Sep	(Fwd)	14-				
3		Dw Inland Steel re Abel					
4		Helene Weinberg	150-				
5	Oct	Ann Fed of Jews	344745				
6		Dw 300 West Penn	135-			135-	
7		3 Sold 300 rts ✓ ✓	2344		2344 ✓		
8		Dw 100 Comm & South Hld	150-			150-	
9		Prin payment ✓ ✓	100-				
10		Exch 100 Comm & South ✓			100- ✓		
11		280 Consumers Power Co			0- ✓		
12		55 Gentl All Light Co			0- ✓		
13		Sold ✓ ✓	187138				
14		Bot 20 Consumers	34 1/8		187138 ✓		
15		30 1/8					
16		30 F Realization	49635		61250 ✓		
17		L & H Drunebaum	48-				
18		Hugo Moses					
19		K & W - Holland Corp					
20	Nov 23	Dw 300 Consumers	606662			150- ✓	
21		Walter Hart re Abel	150-				
22		Wj Hans re Abel					
23		Ann Fed of Jews					
24		K & W re Falkenhansen					
25		Loan - J Silverman					
26		Postage					
27		Services Overseas					
28	Dec 5	Loan - Silberman	62166 ✓				
29		Abel	20-				20-
30		Inland Steel	14-				
31		Dw 300 West Penn	28-				
32		Wj H re Abel	135-			135- ✓	
33			90-				
34			641362	500418	61250	120750	1340-

GOLDSMITH BROTHERS
 Loose Leaf Specialists
 77 NASSAU STREET, N. Y.
 No. 70-16

	Wenberg	Abel	Landsberger			Income 100%	Expenses Deductible	Non-Deduct	Dr	Cr	
1	150-	782-	-			53870	353-	82			54195
2		14-									
3	150-										
4											
5											
6											
7											
8											
9											
10											
11											
12											
13											
14											49635 ✓
15								48-			
16								100-			
17									170- ✓		
18											
19		31 ✓									
20		5878									
21											
22											
23											
24											
25											
26											
27		14-									
28		28-									
29											
30		90-									
	300-	906 00				53870	573-	7188	170-		104230

2700.80

Brown Bros
Dr Cr

Security Control
Dr Cr

Row	Date	Description	Brown Bros Dr	Brown Bros Cr	Security Control Dr	Security Control Cr	Index
1	June	4% Rec - Silberman	✓ 20-				1
2		KH 2 - Loan	✓ 500-				2
3		60 2 ✓	✓ 500-				3
4		Sold 100 Cons Power 34 3/8	✓ 3400.24			3400.24 ✓	4
5		Postage	✓	21-			5
6	Feb 16	Subs to 20 Cons Power @ 34 1/4	✓	685-	685- ✓		6
7		Abel - sold 40 Inland Steel @ 38 3/4	✓ 1529.99				7
8		Cash - Flowers Mr Harff	✓	1020	✓		8
9		Est of J S Hirschland	✓	3000-	✓		9
10		My Hlo re Abel	✓	90-	✓		10
11		Silberman - tax 2nd Exp	✓	8348	✓		11
12		✓	✓	4840	✓		12
13		My Hlo - Fenthol	✓	2400-	✓		13
14		My Hlo re Abel	✓	90-	✓		14
15		Dis - Cons Power	✓ 100-				15
16		My Hlo - Photostats	✓ 6050.23	6438.81	✓		16
17		✓ Abel		90-			17
18		✓ Postage		21-			18
19	Apr 6	Dis 300 West Penn elec	135-	6569.89	685-	3400.24	19
20		David B Jacobs & Co		50-			20
21		Service Charge		3-			21
22	28	Sold 100 West Penn elec	2491.22			2491.22 ✓	22
23	27	100 Consumers ✓	3425.12			3425.12 ✓	23
24	May ✓	100 West Penn	2491.22	6622.84		2491.22 ✓	24
25		20 Cons Power	687-			687- ✓	25
26		100 ✓	3412.68			3412.68 ✓	26
27		Loan 60 2	96848				27
28		HH 2	96897				28
29		My Hlo re Abel		90-			29
30		✓ Photostats		459			30
			20630.42	6717.48	685-	15907.48	

Line No.	Abel	Expenses			Genl Ledger	
		Deductible	Non-Deduct	Divs	Dr	Cr
1						20- ✓ 1
2						500- ✓ 2
3						500- ✓ 3
4						
5			21-			
6						
7	152499					
8				1020		
9					3000- ✓	
10	90-					
11		83481	8348			
12		4840	4840			
13		2400-				
14	90-					
15					100- ✓	
16		3081				
17	90-					
18	125999	21-				
19		247281	14208		135- ✓	1000-
20		50-				
21		3-				
22						
23						
24						
25						
26						
27						96898 ✓ 27
28						96897 ✓ 28
29	90-					
30	116999	459				
		253040	14208	235	3000-	295715

270080

Bon Bro - Hart		Security Control	
Dr	Cr	Dr	Cr

1							
2	May	KAD (Fwd) Travel exp	2063042	671748	685-	1590748	1
3		OOZ - Dist		34247			2
4		KAD ✓		1000-			3
5		D Staff ✓		1000-			4
6		Trust - Deutschland ✓		2000-			5
7		M.H. Storage		8000-			6
8	Jun 30	Dw 100 West Penn Elec	45-	1906515			7
9		M.H. re Abel		90-			8
10	6	Johanna Silbermann		260-			9
11		Swiss Overseas		970			10
12	Jul 5	M.H. re Abel	2067542	1942480			11
13				90-			12
14		Samuel Herman		225-			13
15		M.H. re Holland Corp		98-			14
16		Postage		✓-			15
17	Aug	Swiss Overseas		1090			16
18		M.H. re Abel		1985370 OK			17
19		London L 2-10-0	7-	90-			18
20	Sep 1	M.H. - Stamps		19960-			19
21		M.H. re Abel	2068242	1995370			20
22		Bentons re Falkenhansen		90-			21
23		Stamps		6-			22
24	Oct 1	M.H. re Abel		140			23
25	5	Dw 100 West Penn Elec	45-	100610			24
26	18	Postage		90-			25
27	Nov 1	M.H. re Abel	2072742	2015610			26
28		Postage		90-			27
29		Johanna Silbermann		260-			28
30	Dec	Abel		90-			29
			2072742	2060610	685-	1590748	30

	Abel	Miss Liberman	Expenses	Reserve	Genl Ledger		
			Deductible	Non-Deduct	Dr	Cr	
1	116999		23040	14208	235-	3000-	295775
2				34247			
3						1000- ✓	
4						1000- ✓	
5						2000- ✓	
6						8000- ✓	
7						15000-	
8			55484	48455	45- ✓		
9	90-						
10		260-					
11				970			
12	90-						
13			225-				
14			98-				
15			5-				
16				1090			
17	90-						
18					420	280	
19			10-				
20	90-						
21				6-			
22			140				
23			10-				
24	90-						
25					45- ✓		
26			6-				
27	90-						
28	62999			9-			
29		260-					
30	40-						
	53999	520-	289995	51115	28420	280	15000
					45-		295795

2700.80

Penn Bros Security Control
Dr Y

1
2
3
4
5
6
7
8
9
10
11
12
13
14
15
16
17
18
19
20
21
22
23
24
25
26
27
28
29
30

Dec Postage
Di T and Loan
Uncredited
West Penn
Postage

2072742	2060610	685-	1590748
7-	10-		
66769			
2145211	2061610		
	450		
<hr/>			
2145211	2062060	685-	1540748
✓	✓	✓	✓

1
2
3
4
5
6
7
8
9
10
11
12
13
14
15
16
17
18
19
20
21
22
23
24
25
26
27
28
29
30

C D D D C C

	Abel	Miss Silbermann	Expenses Deduct	non Deduct	Dwds + 45-	Reserve Kurt A	Total Ledger Dr	Cr	
1	53999	520-	289995	51115	28420	280	15000-	295795	1
2			10-						2
3					420	280			3
4					40061	26708			4
5					50- ✓				5
6			450						6
7									7
8	53999	520-	291445	51115	739013 45-}	27268	15000	295795	8
9	✓	✓	✓	✓	✓	✓	✓	✓	9
10									10
11									11
12									12
13									13
14									14
15									15
16									16
17									17
18									18
19									19
20									20
21									21
22									22
23									23
24									24
25									25
26									26
27									27
28									28
29									29
30									30

GOLDSMITH BROTHERS
Loose Leaf Specialties
77 NASSAU STREET, N. Y.
No. 70-16

3532.31
Brown Bros

Sales

D/M
Sales

Month	Description	Amount	Subtotal	Total	D/M
Jan	Postage			1050	
	Abel			90.50	
Feb 6	Refund Withholding Tax 195 ⁰ 100	11751		100.50	
	Abel			90-	
	Postage			670	
Mar 21	Proceeds 3YM DM	4104-		197.20	4104-
	Dw 100 West Penn	50-			
	Sold 100 ✓ sts	1513		1513	
	Abel			90- }	
	✓ trip tax			5- }	
	Dyest to G Harff - DM			622.58	622.58
	Postage			6-	
Apr	Proceeds 68M DM	4286.64		920.78	
	Abel	8998.50		90-	8998.50
	Postage			15-	
May	Proceeds 25M DM	13285.14		1025.78	
	Abel	2575-		90-	2575-
	David B Jacobs - Accty			50-	
	Abel			190-	
Jun	Proceeds 50M DM	15860.14		1325.78	
	125M ✓	5187.50			5187.50
	Dw Abel	13032.50			13032.50
	Proceeds 25M DM	3150			
	125M ✓ also 60 DM	2768.75			2768.75
	Abel	13851.50			13851.50
July	Postage	5073.89		90-	
	Proceeds 25M DM	3231.25		20-	
	Dw Amsterdamse Cred 10090	1002.80			3231.25
	100 West Penn	50-			
	Proceeds 25M DM	3493.75			3493.75
		58509.69	1465.78	1513	56620.17

	Abel	Expenses		60%	100%	Genl Ledger			
		Deductible	Non-Deduct			Divds	Atchp	Dr	Cr
1									1
2	90-		1050						2
3									3
4	90-							11751	4
5			670						5
6									6
7						50-✓			7
8									8
9									9
10	95-								10
11									11
12			6-						12
13									13
14	90-								14
15			15-						15
16									16
17	90-								17
18			50-						18
19	190-								19
20									20
21									21
22	3150								22
23									23
24									24
25	90-								25
26			20-						26
27									27
28									28
29						50-✓	100280		29
30									30
	70350		10870			100-	112031		

1951

3534.31

		Brown	Bros	60%	100%	D/M	
				Sales	Sales	Sales	
1	Jul 24	Leffman Rosenthal - Capt Ref	5850969	146578	1513	5662017	1
2		Proceeds VFA D-M	9185				2
3	Aug	My H's re Gene Loan KHG	3600			3600	3
4		Abel	6200	25450-			4
5		Miss Silberman - Sal		90-			5
6		Div 250 Trust Loan of Canada	7-	260-			6
7	Sep	Abel - Div 100 Iowa Ill		2726578			7
8		Ref Withholding Tax 100%	3150				8
9		Abel	17679				9
10		Postage		90-			10
11	Oct	Proceeds IADM - Harrie Hirschland	6241683	15-			11
12		Loan - Gene Loan Ref KHG	200-	2727078		200-	12
13		Div 100 West Penn	20450-				13
14		E O G Dist	50-				14
15		K H G		135922		135922	15
16		2 Harff		135922		135922	16
17		Abel		973340		973340	17
18		Sterman		90-			18
19		David B Jacobs		225-			19
20		Miss Silberman - Sal		50-			20
21		Loan - K H G		260-			21
22	Nov	Abel	8311683	4000-			22
23		Postage		6891362			23
24		Proc } 350 Buenos Aires	700-				24
25		✓ } 10 Indufin	240-			700-✓	25
26		Abel - Div	3150			240-✓	26
27		Div 100 West Penn	50-				27
28		Abel		90-			28
29		Mothack re Silberman		77-			29
30			8413833	6918562	1513	940-	30

2350233

	Abel	Loan K & S	Expense Deductible	60% Divs	100% Inc	Genl Ledger Dr Cr	
1	70350	—	10870	100-	112031		1
2							2
3							3
4		25450-					4
5	90-						5
6			260-				6
7							7
8	3150				7-		8
9					17679		9
10	90-						10
11			15-				11
12							12
13		20450-					13
14				50-✓			14
15							15
16							16
17							17
18	90-						18
19			225-				19
20			50-				20
21			260-				21
22		4000-					22
23	90-						23
24			15-				24
25							25
26							26
27	3150						27
28				50-✓			28
29	90-						29
30	109050	9000-	77- 101070	200-	130410		30

9185

9185

D D D

C C C

	Abel	Loan KHS	Deduct Exp	60% Income	100% Income	Genl Ledger D	Ledger C	
1	109050	9000-	101020	700-	130410		9185	1
2			30-					2
3			304					3
4								4
5								5
6								6
7	109050	9000-	104324	700-	130410		9185	7
8	✓	✓	✓	✓	✓		✓	8
9								9
10								10
11								11
12								12
13								13
14								14
15								15
16								16
17								17
18								18
19								19
20								20
21								21
22								22
23								23
24								24
25								25
26								26
27								27
28								28
29								29
30								30

GOLDSMITH BROTHERS
 Loose Leaf Specialists
 77 NASSAU STREET, N. Y.

No. 70-16

9✓

1952

18451.98

Brown Box

See Control

Dr

Cr

1	Jan ✓	Loan - K & Z	428105					1
2		EOZ	27-					2
3		✓	10485					3
4		Am Cable & Radio		65				4
5		EOZ re Holland Corp Loan		62-				5
6		✓ ✓ Abel Loan		900-				6
7		My Hams re ✓		90-				7
8		Stamps		24-				8
9		Am Cable & Radio		45				9
10		Johanna Silberman		165-				10
11	Feb 8	Sold 100 West Penn sto	441290 2964	124210			2864 ✓	11
12	1	My H Co re Abel		90-				12
13		Photoreprint		103				13
14	15	Johanna Silberman	2395.39	165-				14
15	Mar 27	Div 100 Dowdell - Abel	444154 3150	149813				15
16		Postage		20-				16
17		Johanna Silberman		165-				17
18		My H Co - Abel		90-				18
19		Loan - Paul Reusch	447304	177313				19
20		Johanna Silberman		700-				20
21	Apr 3	Sold 100 Dowdell Abel	264156	165-				21
22		Div 100 West Penn Elec	50-	263513				22
23		My H Co - Abel		90-				23
24		Johanna Silberman		130-				24
25		David B Jacobs		50-				25
26	May 1	Postage	716460	290813				26
27		My H Co - Abel		90-				27
28	June	Buy Can loan & Tr	523					28
29		Amst Cred Meat	118192					29
30		My H Co re Abel		90-				30
			835175	310813			2864	

	Abel	Dwids	Eqn Income	Expense	Dr	Cr	
1							4281.05 ✓
2				27-			
3				10485			
4				65			
5							
6						962- ✓	
7	90-						
8				24-			
9				45			
10				165-			
11							
12	90-						
13				103			
14				165-			
15	3150						
16				20-			
17				165-			
18	90-						
19						700- ✓	
20				165-			
21	2641.16						
22		50- ✓					
23	90-						
24				130-			
25				50-			
26				20-			
27	90-						
28			523				
29			118192				
30	90-						
	213306	50-	118715	77428	1662-	4281.05	

		Brown Bros		See Control	
				Dr	Cr
1	(Fwd)	835175	310813		2864
2	Jan Postage		20-		
3	Samuel Herman		✓✓-		
4	Loan K & S + E O/D		20000		
5	✓	16000-	✓335313		
6	Dr West Penn	50-			
7	Amst Credit Maat 254	2917			
8	Jul My H Co re Abel		90-		
9	Postage		20-		
10	Legal fees Harff		75-		
11	Aug Loan E O/D	✓443097	✓353813		
12	My H Co re Abel	2000-	90-		
13	Bot ISA Treas bills 1/753		1492985	1492985 ✓	
14	Postage		20-		
15	Sep Proc JOM D M	✓643097	3857998		
16	Johanna Silberman	795625	260-		
17	My H Co re Abel		90-		
18	Loan E O/D	3438717	✓5000		
19	Oct Dr West Penn	50-	4392798		
20	Postage		20-		
21	Expenses - Van Falkenham		125-		
22	Nov My Haus Co - Profit - Bills	3443717	1490		
23	Abel	6635	4408788		6635 ✓
24			90-		
25	Dec Postage		90-		
26	Dr West Penn		46-		
27	Re Abel	3455857	4431388		
28			775		
29					
30					
		3455857	4432163	1492985	9499

	Abel	Dwds	Fgn Inc	Expenses	D M a/c	SL Dr	Cr	
1	2132.06	50-	1187.15	774.28		1662-	4281.05	1
2				20-				2
3				225-				3
4						20000- ✓		4
5		50- ✓					16000- ✓	5
6								6
7			2917					7
8	90-							8
9				20-				9
10				75-				10
11							2000- ✓	11
12	90-							12
13								13
14				20-				14
15					7956.25			15
16				260-				16
17	90-							17
18						5000- ✓		18
19		50- ✓						19
20				20-				20
21				125-				21
22				1490				22
23								23
24	90-							24
25	90-							25
26								26
27		55- ✓		46-				27
28	775							28
29								29
30	1675.31 ✓	205- ✓	12163 ✓	1600.18 ✓	7956.25 ✓	26662- ✓	44281.05 ✓	30

8688.87

Ann Bros

Security Control
128 ✓

1			3067186	2967291					
2	Jan 14	D M 15 M	210975						1500041
3		My H Co 9c Abel	3778161	90-					
4		Thor Silberman		24025					
5		Stacy		485					
6	July	15 M 15 M	21262	2998801					
7		Dr West Penn	55-						
8		Abel 30 Iowa P	735						
9		Loan - Paul Kensch	700-						
10		Bot 10M Treas Bills 10/8		995020				995020 ✓	
11		DM 10 M	1405-						
12		Hanni Silberman		180-					
13		My H Co Abel		90-					
14		Hanni Silberman		130-					
15				180-					
16		Loan - both Dunch		4000-					
17	Aug	15 M DM	37075	213750	4000-				
18		10 M ✓	1470-						
19		Julie Silberman		180-					
20		Postage		20-					
21		My H Co - Abel		90-					
22		New World Club - Silbern		4480					
23	Sept 9	DM 3130 Elsie	4068771	485301					
24		✓ 3000 Hanne	626-						
25		DM 10 M	152750						
26		Dr Franz	38145						
27		My H Co - Abel		90-					
28		Flowers - Silbern		15-					
29	15	Sold 10M Treas Bills	998927					998927 ✓	
30		DM	1680-						
			5548692	4495801				995020 2498968	

	Abel		D/M		Expenses	Income		Sh	
	Dr	Cr	Dr	Cr		Dr	Cr	Dr	Cr
1	1350-		284797	2636731	195560	55-	287-		9000-
2				348148					
3	90-			240975					
4				259143	2205	30			
5					485	30			
6				21265					
7							55-		
8			735						
9									700-✓
10									
11				1405-					
12					180-	30			
13	90-								
14					130-	30			
15					180-	30			
16								4000-✓	
17				213750					
18				1470-					
19					180-	30			
20					20-	30			
21	90-								
22					4480	30			
23				626-					
24				600-					
25				152750					
26				38145					
27	90-			1586493					
28					15-	30			
29									
30				1680-					
	1710-		285532	2636731	293050	110-	287-	4000-	9700-

GOLDSMITH BROTHERS
Loose Leaf Specialists
77 NASSAU ST., NEW YORK 8, N.Y.
NO. 70-10D

	Abel		D/M		Expense	Income		Gh		
	Dr	Cr	Dr	Cr		60	100	Dr	Cr	
1	1710-		28553	1636731	293050	110-	287-	4000-	9700-	1
2									2000-	2
3									4000-	3
4			70391							4
5				526667						5
6				526667						6
7				320580						7
8				526666						8
9				1900580			55-			9
10			735							10
11										11
12										12
13								65770		13
14	90-									14
15									3000-	15
16	900-									16
17					420-30					17
18										18
19					173250					19
20					172250					20
21	90-				200-					21
22										22
23										23
24										24
25										25
26									3000-	26
27										27
28										28
29	90-									29
30	2880-		31665845373	112304493	341950	49-30	220-	94470	7000-	18700-

97

8688.87

Brown Bros

Sales

100%

Partip

See Control

Dr Cr

1
2
3
4
5
6
7
8
9
10
11
12
13
14
15
16
17
18
19
20
21
22
23
24
25
26
27
28
29
30

Dec Herman
Lily Altbach

7600108 6862281
✓
6889781

7600108 6889781

✓ ✓

453519 995020 2498968

453519 995020 2498968

✓ ✓ ✓

1
2
3
4
5
6
7
8
9
10
11
12
13
14
15
16
17
18
19
20
21
22
23
24
25
26
27
28
29
30

	Income		Aibel		D Marks		Expenses	Sh		
	60	100	Dr	Cr	Dr	Cr		Dr	Cr	
1	118642	170-	810-			2100-	106650	8000-	156160	1
2							43153			2
3							70-			3
4			90-							4
5								1200- ✓		5
6								1200- ✓		6
7								3600- ✓		7
8									5100- ✓	8
9								4000- ✓		9
10										10
11									411828 ✓	11
12									2500 ✓	12
13									2700 ✓	13
14									4000 ✓	14
15									2500 ✓	15
16		60-								16
17										17
18							38-			18
19							30-			19
20						184333				20
21						184333				21
22						184334				22
23						1470-				23
24			1175-							24
25								1000- ✓		25
26								1000- ✓		26
27								4000- ✓		27
28						288620			288620 ✓	28
29										29
30	118642 ✓	230- ✓	2075- ✓			988620 ✓	2100- ✓	163603 ✓	24000- ✓ 2436608 ✓	30

1955

860741

Brown Bros
Dr Cr

Security Control

1	Jan	12	Dr Hirschland re Abel	9468.01				1
2		14	Postage		30.-	30		2
3	Feb	14	Hennette Hirschland re D/M	111170				3
4		7	Kaskell + Schlemmer		300.-	21		4
5			Recd 100 West Penn Aplit 2 for 1	— 0	—		— 0 ✓	5
6	Mar	14	RCA		28	30		6
7	Apr	5	Dr 200 West Penn	60.-				7
8			Samuel Herman		225.-	30		8
9		15	Loan - 6000		5000.-			9
10			KH D		4000.-			10
11			Refund Cable expense KH D	⊗ 557				11
12			re Walter Amos	⊗ 106350				12
13			Frank Dillon	⊗	557			13
14	May		Oppenhem, Appel		75.-	30		14
15			D/M dist - KH D		356370			15
16			6000		356370			16
17			K M H		356370			17
18			Hirschland Trust		356370			18
19			State Tax Comm - Hirschland re		25.-	21		19
20		10	Tax 40 M D M	9425				20
21			40 AA ✓	9436				21
22	Jun		Postage	2204307	391565			22
23			My H Co re Walter Amos		25.-			23
24			Mabel Rosbach 20 My H Co		144375			24
25			Max H Co ✓ 20 ✓		139884		⊙	25
26			Carrie Carns 60 ✓		139884		⊙	26
27			My H Co Tax Tax		419655		⊙	27
28			60 D		580		⊙	28
29			J F Kollshel 15 My H Co		90.-			29
30			My H Co Tax Tax		104910		⊙	30
					90		⊙	
				2204307	3352440			

	Income		D/M		Expenses	S/L		
	60	100	Dr	Cr		Dr	Cr	
1								1
2								2
3								3
4								4
5								5
6								6
7	60-							7
8								8
9								9
10								10
11								11
12								12
13								13
14								14
15								15
16								16
17								17
18								18
19								19
20								20
21								21
22								22
23								23
24								24
25								25
26								26
27								27
28								28
29								29
30								30

D/M
Dr Cr

Expenses
S/L
Dr Cr

111110

30-
300-
28

60-

115-

5000-✓
4000-✓

1063.50 ✓

356370
356370
356370
356370

75-

9420-
9436-

15-

15-

1443.75 ✓

90-

Brown Bros

Security Control
Dr Cr

1		(Fwd)	2204307	3352440			1
2	June	D. Hirschland & Carol Hirsch		94680	(1)		2
3		Schroder 100 My HCo		699420	(4)		3
4		My HCo Top Tat		580	(4)		4
5		Walter Simons	86-				5
6		Sold 100 My HCo	7000-	(2)			6
7		Bob Danekamm 8 My HCo	560-	(2)			7
8		Carola Hirsch ^{50 Merch} Fine	313151			Abel - Hirsch	8
9		100 My HCo	7000-	(4)			9
10		Loan 600	1000-				10
11		✓	500-				11
12		Sold 7 My HCo	490-	(3)			12
13	July	Div 200 West Penn	65-				13
14		Reserve ac	363386				14
15		Div Uncredited	117314				15
16		Top to Reserve <u>1886-</u>					16
17	Aug	Div Indufman	275-				17
18		Loan 600	400-				18
19		✓ Elizabeth H		2000-			19
20	26	Part 67 United Stocky		90550		90550 ✓	20
21	29	33 ✓		44650		44650 ✓	21
22	✓	100 ✓		1351-		1351- ✓	22
23	27	100 ✓		131350		131350 ✓	23
24	28	100 ✓		1326-		1326- ✓	24
25		Loan K H G	6000-				25
26		Sold 38 My HCo	217170	(5)			26
27		Loan K H G		6000-			27
28		My HCo Top Tat		612	(1)		28
29		Kurt Hirschland 105 My HCo		599388	(5)		29
30		Loan 600		5000-			30
			5552928	6581370			

	Income		D / M		Expenses		
	60	100	D	M	D	M	
1							1
2							2
3							3
4							4
5							5
6							6
7							7
8							8
9							9
10							10
11							11
12							12
13							13
14							14
15							15
16							16
17							17
18							18
19							19
20							20
21							21
22							22
23							23
24							24
25							25
26							26
27							27
28							28
29							29
30							30

Income
60 100

D / M
D M

Expenses
D M C

65-

117314

275-

1886-

86- ✓

3131.51 ✓

1000- ✓

500- ✓

363386 ✓

1886- ✓

2000 ✓

400- ✓

6000- ✓

6000- ✓

5000- ✓

1955

Brown Bros

Security Control
Dr ✓

(Fund)

1
2
3
4
5
6
7
8
9
10
11
12
13
14
15
16
17
18
19
20
21
22
23
24
25
26
27
28
29
30

Oct

Nov
Dec

Postage
Sold 15 My A Co
Dr 200 West Penn
Sold 5 My A Co
Loan 800
Dr 100 United Stock
Lilly Albach
Postage
Dr 100 Stockyards
Elizabeth Hirschland
Dr 200 West Penn
Loan K A D
Dr 400 Stockyards
800 re Indianapolis
re Catala Hirsch

5559 28 6581370
~~5559~~ 17-
85710
65-
297128
8000-
1750
100-
42
6597270
1750
2000-
65-
4000-
80-
7560266
1345-
7560266 6731770

30
30
700000

134250

✓

✓

✓

✓

1
2
3
4
5
6
7
8
9
10
11
12
13
14
15
16
17
18
19
20
21
22
23
24
25
26
27
28
29
30

	Income		D / M		Expenses			
	60	100	Dr	Cr	Dr	Cr		
1							1	
2							2	
3							3	
4	65-						4	
5							5	
6							6	
7	1750						7	
8					100-		8	
9					42-		9	
10	1750						10	
11							11	
12	65-						12	
13							13	
14	80-						14	
15							15	
16							16	
17							17	
18	370-	144814	1614080	1996720	42928	2478875	3370095	18
19								19
20	✓	✓	✓	✓	✓	800-✓	800-✓	20
21								21
22								22
23								23
24								24
25								25
26								26
27								27
28								28
29								29
30								30

08 ✓
 8000- ✓
 2000- ✓
 4000- ✓
 2000- ✓
 1345- ✓

16587.27 / 1956

Brown Bros

Security Control
Dr Cr

1	Jan 7	Realization Corp old Post	50481					1
2	70	Loan - E O 2		6500-				2
3		Post 100 Strategic Materials		3201-		3201- ✓		3
4		Postage		73-	30			4
5	Feb 15	Div 400 United Stock	70-					5
6		Max Weinberg		750- (X)				6
7		Ernst Stiefel - Legal		1500-	10 to D/M also ✓	778.65	47-	7
8	Mar 6	E O 2	100-					8
9		My H Co - Amnon Hirschland old post	500-					9
10		Loan - E O 2	1500-					10
11		Max Weinberg	750- (X)					11
12	23	Samuel Herman		265-				12
13	Apr 7	Oppenheim Cappel		75-				13
14		Post M Hirschland		2000-				14
15	16	Div 400 United Stock	70-					15
16		100 West Penn	70-					16
17	27	State Tax Comm - Amnon Hirschland he	311506	14299-				17
18	May	Ernie C. Furman		19369				18
19		Kurt H ✓		19364				19
20		✓ M Hirschland } D/M		15446				20
21		Henry ✓		9685				21
22		Dorothee Trent		9685				22
23	28	Ernst Stiefel - Legal		16000 ✓				23
24	Jun 15	Div Anacrest	117160	16034 ✓				24
25		Lilly Allbach	428666	16184 ✓				25
26	July 10	Div 100 West Penn	70-					26
27		400 United Stock	70-					27
28		Postage		21-				28
29	Sept 17	Div Andampman Gross 24.5	442666	16205 ✓				29
30	25		68-					30
			120145 (X)					
			569611	16205 ✓				
						3201-		

GOLDSMITH BROTHERS
 Loose Leaf Specialists
 77 NASSAU STREET, N. Y.
 No. 70-16

	Income		Reserve KMA	J. M. Reserve #	Expenses	Sh		
	60%	100%				Dr	Cr	
1			2019 ✓				Capital	2089 ✓
2							6500 - ✓	
3								
4					30	73-		
5	70-							
6								
7				23565	21	126435		
8								100- ✓
9			2010 ✓					2015 ✓
10								1500- ✓
11								
12					30	155-		
13					30	75-		
14			2000 ✓					
15	70-							
16	70-							
17					21	45-		
18								
19								
20								
21							73554 ✓	
22								
23					✓	1000-		
24		117160						
25					30	150-		
26	70-							
27	70-							
28					30	21-		
29		68-						
30	350-	123960	17798	23565	278335	723554	193304	

79 57
8400.36

			Drawn	From	Loan to Hicks	Loan from Schroeder	Security Control	
1	Jan 4	Div 600 United Stock	105-					1 ✓
2		Postage						2
3	Feb 5	Check - Fenty ?	7678.60					3
4	7	Pur 1000m Stock	1343.45	1343.45				4
5		K H D 90c Fenty						5
6	Mar 13	Subs 10 West Penn	9126.31	7000.00 8278.00 245.00			245.00 ✓	6
7	Apr 1	Oppenheim Appel						7
8	4	Div West Penn	75-					8
9		Sold 40 ✓ ✓ sts	370				370 ✓	9
10		Div 600 Unit Stock	105-					10
11		Paul Hroschland	25-	25				11
12		Ruth Schlesinger	25-	25				12
13		Marianne Aufhauser	25-	25				13
14	9	Postage						14
15	16	Jam Herman						15
16		Bot 40 Unit Stock					561 ✓	16
17		Rich S Hroschland		21				17
18		Kurt H Dornbaum		6-				18
19		Loan - Schroeder	165000-			165000-		19
20		✓ Hicks		165000-	165000			20
21	May	Herb Hroschland		21-				21
22		Daniel M Hicks		4000-	4000-			22
23	14	Bot 100 Stockyards		1363.50			1363.50 ✓	23
24	17	40		542-			542- ✓	24
25		Willy Attkock		12.5-				25
26		Elab Hroschland		21-				26
27		Loan - G O B		7.50-				27
28	27	Bot 10 Stock		133.50			133.50 ✓	28
29		Erich O Dornbaum	174385.01	18149.12				29
30		Frank Top - A H Inc		6-				30
			174385.01	18149.12	169000	165000	2845-	370

1957

8400.36

				loan to Hicks	loan from Schouder	Security	Control		
1			174385.01	181522.21	169000	165000-	2845-	370	1
2	Jul	Dr 210 West Penn	7875						2
3		Dorothy Trust - Res - legal	17860						3
4		Henry ✓	18107						4
5		United Stock ✓	1382						5
6		Int on loan	177795						6
7		Jerry Woodland Trust	4481-						7
8		Elab ✓	3179-						8
9		Loan - Hicks - pay off	① 8500-	① 8500-					9
10		Fritz Levy ✓		① 67806					10
11		Int on loan		167636					11
12		Elabeth ✓		① 381217					12
13		Postage		30-					13
14		New World Club		3780					14
15	Aug 7	Trust Res	1105287						15
16		Elab Res - legal	242171						16
17		Elab ✓	3812170						17
18		Elabeth		14000-					18
19		E O B - loan		227.66					19
20		K A B ✓		227.66					20
21		Peter ✓		② 300-					21
22		✓	300	②					22
23		Loan - Hicks ✓	2000-						23
24		✓	2500-						24
25		Int ✓	121059						25
26		Sabrette		7111					26
27		loan Pay off		15000-		15000-			27
28		E O B - loan		3000-					28
29		Bob ✓		2000-					29
30		Sec M Kramer - flowers		2060					30
			25709997	23519967	124000	150000	2845-	370	

8400.36

1957

				Loan to Wicks	Loan from Schwedes	Security Control D	Security Control Y			
1				217099.97	235199.67	124000	150000	2845-	370	1
2	Sept 16	Western Union			105					2
3		Irma Kraus - gift			100-					3
4		loan - Pay off			20000-					4
5		Dahiele - loan			1000-					5
6		Int on loan			117812					6
7	Oct 15	Dw 790 Van Hook		13825	5747884					7
8		210 West Penn		7875						8
9	Sept 30	Int 10 Van Hook			14450			14450		9
10		Int on loan - Dabny			4947					10
11		Loan - 608			1800-					11
12		✓ Dab			4200-					12
13		Stationery			339					13
14		✓			1150					14
15	Nov	Loan - 608		20266						15
16		✓		3000-						16
17		Int on loan - Wicks		71823						17
18		Adj - Stockyards		98				18		18
19		Loan - 608		4000-						19
20		Ernst Steepel - Henry			9050					20
21		✓ Dorothy			8920					21
22		✓ Blaketh			15465					22
23		✓ George Trud			31070	Int on loan	Bonus			23
24		Postage			4250					24
25		Int on loan			71167					25
26		Dw 800 Stocky		80-						26
27		Loan - K W D		227566						27
28		Dw 210 West Penn		7875						28
29						-0-	-0-			29
30										30
				269496.2	269179.72	-0-	-0-	296652	370	

GOLDSMITH BROTHERS
Loose Leaf Specialists
77 NASSAU STREET, N. Y.
No. 70-16

	Income	Loans	Interest Paid	Interest Recd	Expenses	DL	
1	502-	103013✓	174747	298854	19740	14000	218975
2					105		
3					100-		
4							
5		1000					
6			112812				
7	138✓						
8	7875						
9							
10			4947				
11		1800					
12		4200					
13					339		
14					1150		
15							
16							
17							
18							
19							
20							9060✓
21							8930✓
22							15225✓
23							310740✓
24					425		
25							
26	80-						
27							
28	7875						
29		173013✓	173013✓				
30							
	87775✓	—0—	—0—	363673	310677	75584	1880985 218975✓

1958

871689

				Divs	Security Sales	Income 100% Ret	
1	Jan 15	Div 800 Am Stock	140-				1
2		✓ Indefinite	387.5				2
3	13	Sold 100 Am Stock	1166.57			387.5	3
4		Killy Altbach	1345.34		1166.57 ✓		4
5	3	K H B		100-			5
6				2000			6
7	Feb 11	✓ Tudor Flower Shop		4000-			7
8	Apr 1	Div West Penn	787.5	1224			8
9		K H B Loan	3000				9
10	16	United Stockyards Div	140				10
11	30	K H B Loan	2000				11
12		Herman		50			12
13		Herman		75			13
14		G O B Loan		3000			14
15		Est of Kurt Hirschland		911.65			15
16	30	Contra	450 ⊗				16
17		Killy Altbach		100			17
18		State Tax Comm		20			18
19		Bot vs Canal Road - Meyer Struckman		1630	Chge Reserve MST		19
20		Contra - Elisabeth Hirschland		126	⊗		20
21		Herbert -		126	⊗		21
22		Richard -		126	⊗		22
23		K H B		36	⊗		23
24		G O B		36	⊗		24
25	Jul	Div 210 West Penn	7014.07	36.89			25
26		700 Canal Road	787.5	787.5			26
27		Sold 700 Canal Road	70-				27
28	31	Div 800 Am Stock	1235.64				28
29		Janet Hirsch	140-				29
30		Postage		60			30
				32-			
			848846	1264589	59750		
					116657	3875	

GOLDSMITH BROTHERS
Loose Leaf Specialists
77 NASSAU STREET, N. Y.

No. 70-16

	Leaves K 4 1/2	Leaves 800	Expenses	Reserve MST	Carola Hirsch					
1										
2										
3										
4			K 100							
5	7000									
6	4000									
7			K 1250							
8										
9	3000									
10										
11	7000									
12			K 250							
13			K 75							
14		300								
15									91164	
16										
17			K 100							
18			W							
19				1630						
20										
21										
22										
23										
24										
25										
26										
27									123564	
28										
29									(60)	
30	1000	3000	K 32 594 24	1630					117564	91165

1958

871689

				Divds	Security Sales	Income 100%	
1			848846	1266589			
2	Jul 1	Red to MST - G... Carla Hoch	0		59750	116657	3875
3	31			1960			
4	Aug 11	Dr Indefmaning	2990				2990
5		FA Hochland re Carla H	69767				
6	Oct 1	Dr West Penn Elec	7875		7875		
7		200 Canal Road	70-		70		
8		800 Stockyards	140-		140		
9		Loan 600	3000				
10		Meyer Stronkman		76443			
11				150-	Reserve MST		
12	Dec 16	Postage		2450			
13		Loan R & D		7000			
14			3000				
15		Dr West Penn	7875		7875		
16							
17							
18			1553353	1754482	91500	116657	6865
19							
20		Capital-Loss on Sec	703443				
21		Securities		703443			
22							
23		Max Abels	02				
24		Capital		02			
25							
26							
27							
28							
29							
30							

871689
 1553353
 425047
 1758782
 670560
 7875
 660685

Capital-Loss on Sec
 Securities
 Max Abels
 Capital

GOLDSMITH BROTHERS
Loose Leaf Specialists
77 NASSAU STREET, N. Y.

No. 70-16

	Loans KHB	Loans EOB	Expenses	Reserve MST	Capita March					
1	1000	3000	59424	1630	117564				91165	1
2					1960					2
3										3
4										4
5					69767					5
6										6
7										7
8										8
9		3000								9
10				76443						10
11				150						11
12			K 2450							12
13	2000									13
14	3000									14
15										15
16										16
17										17
18			68874	54443	8669				91165	18
19			✓	✓	✓					19
20									✓	20
21										21
22										22
23										23
24										24
25										25
26										26
27										27
28										28
29										29
30										30

SL

1959

670560

Sales
1009
Platz

1	Jan 13	Strasser Spiegelberg		150				1
2	1/8	Helene Weinberg		1000				2
3	26	✓		500				3
4		Div United Stock	140-					4
5	Mar 11	Sold 500 Kaufmann	1662-				1662-	5
6		Herst. Oppenheimer, Nathan		5425				6
7		Helene Weinberg		500				7
8		Merman - Acctg		75				8
9	Apr 15	Div United Stock	140-					9
10		West Penn	84-					10
11		Merman - Acctg		50-				11
12		Merman - "		50-				12
13		Helene Weinberg		500				13
14		loan - 60%		2000				14
15		State Tax Comm		2				15
16	July	Div West Penn	84-					16
17		United Stock	140-					17
18		Refund - Drave Esser ^{Elizabeth}	3368					18
19		Loan 60%	2000					19
20		Helene Weinberg		500				20
21		60% Drave Esser		13475				21
22	Aug 4	Froy - Refund	3370					22
23		PAH "	3369					23
24	17	Helene Weinberg		500				24
25				9927		?	Rev	25
26				375-				26
27		Walter Amigo		120545				27
28	Oct	Div West Penn	84-					28
29		United Stock	140-					29
30		Helene Weinberg		200				30
			457507	901172			1662	

GOLDSMITH BROTHERS
Loose Leaf Specialists
77 NASSAU STREET, N. Y.
No. 70-16

	Helene Weinberg	Domestic Divids	a/c Rec	Expenses	General Ledger		
					Dr	Cr	
1							1
2	999 98			150	30%		2
3	500			or	30%		3
4		140					4
5							5
6				54 25	30%		6
7	500						7
8				75-	30		8
9		140					9
10		84					10
11				50	30		11
12				50	30		12
13	500						13
14						7000 ✓	14
15				50	None		15
16		84					16
17		140					17
18			3368				18
19						7000 ✓	19
20	500						20
21			13475				21
22			3370				22
23			3369				23
24	500						24
25						99227 ✓	25
26						375- ✓	26
27						120545 ✓	27
28		84					28
29		140					29
30	500 3699 98	812	3368	60427		457272 7000	30

670560

Sales
10090
1662

1
2
3
4
5
6
7
8
9
10
11
12
13
14
15
16
17
18
19
20
21
22
23
24
25
26
27
28
29
30

Oct 21 (Fwd)
Helene Weinberg
Jana Kranss
Helene Weinberg
Books
Harff Trust

457507 901172
300
7197
300-
334
271520

Sold 100 Indufmaiz

300
133333
702
44444
44444
44444
133333

702

957705 124023
✓ ✓

4090 to Res^{ce} KMD

2364
✓

1
2
3
4
5
6
7
8
9
10
11
12
13
14
15
16
17
18
19
20
21
22
23
24
25
26
27
28
29
30

GOLDSMITH BROTHERS
 Loose Leaf Specialists
 77 NASSAU STREET, N. Y.
 No. 70-16

	Helene Wernberg		Don	Capital	^{a/c Rec} PMT Reserve	PMT Reserve	Expenses	General Ledger		
	Dr	Cr	Divs					Dr	Cr	
1	3699 98				3368		60427	45727	2000	1
2	300 -									2
3					2157			2159 ✓		3
4	3000							5038 ✓		4
5	4299 98						334		30%	5
6								2715 ✓		6
7			300							7
8			133333							8
9										9
10			4444							10
11			4444							11
12			4444							12
13			133333							13
14			4299 98							14
15										15
16										16
17	4299 98		4299 98	812 ✓	3368		60761	7359 89	2000 ✓	17
18	✓	✓			✓		✓	✓	✓	18
19					94560 ✓	3368	60761		94560 ✓	19
20										20
21							17478	17478 ✓		21
22							✓			22
23										23
24										24
25										25
26										26
27										27
28										28
29										29
30										30

Share of Expenses

1960
3880.42
Brown Bros

1	Jan	Div 800 United Stock	140				1
2		210 West Penn	84				2
3	1/30	KH B		6250		us	3
4	20	" Loan		1000	(X)		4
5	Feb 17	Refund Grove Exp KH B	1684				5
6		EO B	1684				6
7		Repayment KH B	1000		(X)		7
8	Mar 23	Sold 800 United Stock	16000				8
9	Apr 1/26	Willy Allbach		100			9
10	4	Samuel Herman		300			10
11		"		75			11
12		Postage		37			12
13		Elisbeth H - Int Res Serv		844			13
14		"		2100			14
15	May 10	Div 210 West Penn	8925				15
16		KH B	21095				16
17		Franz H	211				17
18		Elsb "	211				18
19		EO B	211				19
20		Elisbeth - My State Tax		450			20
21	26	Int 300 John Alvin		748143			21
22	Jan 16	Elisbeth	4376				22
23		Div 300 John Alvin	75				23
24		Elisbeth - My St Tax		982			24
25		Ansley John		474			25
26		" Fauschuld		12297			26
27	1	Int 1000 FHB 434/61		1001250			27
28		Ansley Germaine Montel		8136			28
29		Franz Tax - Simon Wschland		25			29
30		Ansley - Bal due him	767				30
			2264955				
				2267850			

	Sec Control		Dom Divs	Ansley	Elizabeth	Expenses	General Ledger		
	Dr	Cr					Dr	Cr	
1			140						1
2			84						2
3								6750 ✓	3
4									4
5								1684 ✓	5
6								1684 ✓	6
7									7
8		16000 ✓							8
9						100	3070		9
10						300	30		10
11						75	20		11
12						37	30		12
13					844				13
14					2100				14
15			8925						15
16								21077 ✓	16
17								18 ✓	17
18								211 ✓	18
19								211 ✓	19
20						450			20
21	748143 ✓								21
22			75			4376			22
23			75						23
24						984 ✓			24
25				474					25
26				12197					26
27	1001250 ✓			8136					27
28									28
29									29
30	17493 93	16000	61325	767	20140	537	6750	87763	30

$$\begin{array}{r} 3880.42 \\ \sqrt{376326} \\ \hline \sqrt{764368} \\ \sqrt{872169} \\ \hline 392199 \end{array}$$

1961

now we have 159 ³⁰/₁₀₀ Amcredet

391.99

My H Co

Sec County Control
Dr Cr

1	Jan 10	Dr 210 Allegheny Pr System	89.25				1
2	Feb 16	Dr from Ansley	79.5				2
3	Mar 3	St Herman - Adely		75			3
4		Madame M Rose		300			4
5				2565 (X)			5
6		Dr 210 Alleg Power	89.25				6
7		300 John Alum	75				7
8		Refund	2565 (X)				8
9		Sinthea Hoff - Rd of fees	387.05				9
10	Jan 20	Red 104 FLB 4 3/4 / 61	1037.50			10000 ✓	10
11		Dr 200 Amcredet	1182.61			1250 ✓	11
12		300 John	75				12
13		Dr Struckman		3080.57			13
14		600		1543.70			14
15		K 100		1543.70			15
16		Dr 210 Allegheny	89.25				16
17		Reserve DIM	35.01				17
18			35.01				18
19			542.65				19
20	Apr	Dr 300 John	75				20
21		Amcredet	2077.5				21
22	Oct	My H Co re JM 563 - Amcredet		1410.3		40%	22
23		Dr 210 Allegheny	89.25				23
24		Loan - 80%		3000 ✓			24
25	Nov 20	My H Co re Hruschmidt - Fasal		6384.9		40%	25
26	Dec 15	Dr 300 John	150				26
27		Loan 80%	3000 ✓				27
28		State Tax Comm		25			28
29		Dr 210 Allegheny			9450		29
30							30

116393 18 10373 14 ✓ 9450 ✓ 1001250 ✓

196 ✓

994v.03 Brown Bros 94.50 Wm H Co

Unrecorded Securities

1	Jan ✓ Trpf	9450		9450		1
2	Mar 10 Dr 300 John Alum	105				2
3	Feb 13 Staty		660			3
4	Mar 13 Acctg		300			4
5	✓		75			5
6	Apr 3 Dr 210 Alleghany	9450				6
7	✓ Sold 300 John Alum	1025880			2777371025880	7
8	May 14 State Tax Comm		75			8
9	Jun 18 Eliz Meyer		75			9
10	Jul 30 do		75			10
11	Aug 3 Dr 210 Alleghany	9450				11
12	Jul 10 Recd 30 Met & them					12
13	Aug 30 Eliz Meyer		75			13
14	Sep 4 Loan - E O S		1000			14
15	12 do		10000			15
16	Oct 1 Dr 210 Alleghany	9450				16
17	Unrecorded	4967			4967	17
18	Eliz Meyer		75			18
19	E O S		2000			19
20	K H S		2000			20
21	E O S		169467			21
22	Burkhardt	4000				22
23	Eliz Meyer		75			23
24	Nov 19 do		75			24
25	E O S	1269467				25
26	Dec 10 Sold 30 M ✓	96977				26
27	✓ 159 ³⁰ / ₁₀₀ Unrecorded	1936074				27
28	Dr 210 Alleghany			9975		28
29						29
30		47816651755127		9975 9450	2777371025880	30

RAG CONTENT PAPER
 LOOSE LEAF SPECIALISTS
 GOLDSMITH BROS., 77 NASSAU ST., N. Y. 8
 America's Largest Stationers • Corlandt 7-7900

No. 70-10D

1
2
3
4
5
6
7
8
9
10
11
12
13
14
15
16
17
18
19
20
21
22
23
24
25
26
27
28
29
30

Sh Psk Edy Meyer Capital Loans

			105		
		660			
		300			
		75			
		445	9450		
			27737		
		25			
				75	
				75	
			9450		
				75	
					1000
					10000
			9450		
			4967		
				75	
					7000
					7000
					164467
					4000
				75	
				75	
					1269467
				96977	
	1936074				
			9975		
	1936074	40660	331549	450	96977

1
2
3
4
5
6
7
8
9
10
11
12
13
14
15
16
17
18
19
20
21
22
23
24
25
26
27
28
29
30

1963

40007.41
Ann Ann

99.75
Wm H Co

Elyz Meyer Security Control

1	Jan 7	T of	9975	9975				1
2	14/28	Elyz Meyer	75		75			2
3		vs hold 110 Allegheny	105439v				74v8v1 105439v	3
4		Germany	74v399					4
5		K H B	6000					5
6		E O B	6000					6
7		T of to Trust	1296766	12075				7
8		Elyz Meyer	24000		75			8
9	Feb	State Tax Comm	36094					9
10			75					10
11		Elyz Meyer	75		75			11
12		A Herman	75					12
13		Elyz Meyer	75		75			13
14		A Herman	300					14
15	Apr 19	Elyz Meyer	75		75			15
16		Cemetery - Pers	8038					16
17	May 10	Elyz Meyer	3686078		75			17
18	Jan 26	do	75		75			18
19	Jul 31	do	75		75			19
20	Aug 25	do	75		75			20
21	Sep 13	Froy H	1000			1000		21
22	26	E Meyer	75		75			22
23	Nov 1	do	75		75			23
24	27	do	75		75			24
25			13867663738338					25
26			13867663738338	9975	900	1000	74v821 105439v	26
27			✓	✓	✓	✓	✓	27
28								28
29								29
30								30

Capital

RAG CONTENT PAPER
LOOSE LEAF SPECIALISTS
GOLDSMITH BROS., 77 NASSAU ST., N. Y. 8
America's Largest Stationers • Corfidant 7-7900

No. 70--10D

1
2
3
4
5
6
7
8
9
10
11
12
13
14
15
16
17
18
19
20
21
22
23
24
25
26
27
28
29
30

1
2
3
4
5
6
7
8
9
10
11
12
13
14
15
16
17
18
19
20
21
22
23
24
25
26
27
28
29
30

742821
742399

6000
6000
2400

5
25

75

300

8038

3648538 965220
✓ ✓

16689.69

1964

			Elij Meyer	Capital	Sh	Sh
1	1/30	Elij Meyer	75			
2	1/14	Coop for Rudan	75			
3	30	Elizabeth Meyer	75	✓		
4	2/28	do	75			
5	3/30	do	75			
6		Samuel Herman	50		50	
7	7/4	Elizabeth Meyer	75			
8	18	do	75			
9		Justine Kucaris	8053		8053	
10	6/29	Elizabeth Meyer	75			
11	7/30	do	75			
12	8/31	do	75			
13	9/30	do	75			
14	10/30	do	75			
15		Hoff Trust	210848		210848	
16	11/30	Elizabeth Meyer	75		13315	13315
17	1/18	Paul Kroschwald			13328	
18		<u>13328</u>			<u>13328</u>	
19		13328 ✓	900 ✓	276401 ✓	6643 ✓	13315 ✓

1668969
 13328
 1682297
 316401
 1365896

1
2
3
4
5
6
7
8
9
10
11
12
13
14
15
16
17
18
19
20
21
22
23
24
25
26
27
28
29
30

1965

13618.96

Eliz
Meyer

Capital
Dr Cr

92h 92L

1	1130	Elizabeth Meyer	75	75				
2	1 21	Corp Tax Bureau	75		✓			
3	24	Eliz Meyer	75	75				
4	2 26	do	75	75				
5	3 31	do	75	75				
6		W Franz	588		588			
7		Eliz Meyer	75	75				
8		Sam Herman	75		✓			
9		W Franz	594.43		594.43			
10		Eliz Meyer	75	75				
11	Jul 1	do	75	75				
12	8 ✓	do	75	75				
13	9 1	do	75	75				
14		WMA re Graves	7978		7978	61267	61267 ✓	
15	10 1	Eliz Meyer	75	75		6000	6000 ✓	
16	" 5	Franz	900		900			
17		Silly Meyer - 10 column	561156		561156			
18	12 7	Eliz Meyer	769179	75	75			
19	31	"	75	75				
20			<hr/> 769179	<hr/> 102478	<hr/> 900	<hr/> 769179	<hr/> 15478	<hr/> 661267
21			✓	✓	✓	✓	✓	✓

13618.96
 769179

 135075
 ✓ 102478

 1035097

1
2
3
4
5
6
7
8
9
10
11
12
13
14
15
16
17
18
19
20
21
22
23
24
25
26
27
28
29
30

1
2
3
4
5
6
7
8
9
10
11
12
13
14
15
16
17
18
19
20
21
22
23
24
25
26
27
28
29
30

May 15, 1956

MEMORANDUM TO: Mr. Samuel Herman

From: Mr. Erich O. Grunebaum

In the books of the Partnership Simon Hirschland, in Liquidation there is a D-Mark reserve account of:

\$1,461.20.

Out of this account, we have distributed: \$735.54 today, which would leave a balance of \$725.66.

Kindly transfer this balance of the D-Mark reserve account to the Reserve Account, which should then show a balance of:

\$13,250.

Thank you.

E. O. Grunebaum

1461.20
2715.20

4176.40

2715.20
1461.20

4176.40

3087.40

POST BINDER
GOLDSMITH BROS.
LARGEST LOOSE LEAF DEPT.
IN AMERICA
77 NASSAU ST., N. Y.

AR 25638

5/22

MEMORANDA - DISCUSSION OF ECONOMIC SITUATION & BUSINESS TRIPS TO
RUSSIA 1931-1932

ARCHIVES

Henry E. Hirschland
58 Poplar Dr.
Rochester, NY 14625

FIRST CLASS



9.30

Mr Erich Grunebaum

267 Clinton Ave

Willard Hill

Dobbs Ferry NY

10522

FIRST CLASS

FIRST CLASS

Intentional Second Exposure

Henry E. Hirschland
58 Poplar Dr.
Rochester, NY 14625

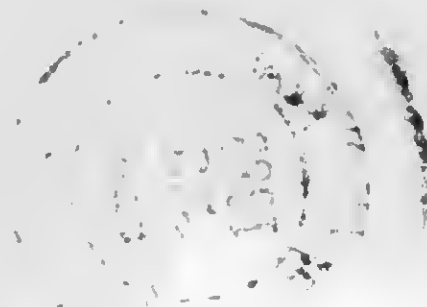

9.30

Mr Erich Grunebaum

267 Clinton Ave

Willard Hill

Dobbs Ferry NY

10522

FIRST CLASS

FIRST CLASS

A k t e n - N o t i z

über die Unterredung zwischen Herrn Geheimrat Fellingner,
Herrn Dr. Georg Hirschland und dem Unterzeichneten.

Herr Dr. Hirschland legte Herrn Geheimrat Fellingner zunächst die Frage vor, inwieweit der uns und der Akzeptbank seinerzeit zugegangene Voranschlag für das Jahr 1932 eingehalten würde.

Herr Geheimrat Fellingner meinte, dass dieser Voranschlag einigermaßen eingehalten würde. Er widersprach sich dann aber selbst, indem er zugab, dass der Umsatz geringer würde, nämlich wohl nur ca. 200 Mill. RM. und dass der Verlust von der Verwaltung auf RM. 14.000.000.- geschätzt würde, worin aber ca. 4,7 Mill. RM. Sonderverluste enthalten seien, die sich u.a. zusammensetzen aus RM. 930.000.- einmalige Vorspesen für Karzentraläden, RM. 410.000.- Verluste an Warengläubigern, RM. 1.400.000.- Verluste und Abschreibungen durch Stilllegung von Fabriken RM. 328.000.- durch Umbauten. Herr Geheimrat Fellingner selbst hatte den Jahresverlust auf RM. 19/ 20.000.000.- geschätzt, was sich ja auch mit meiner Berechnung deckt, aber er glaubt jetzt, dass die Verwaltung mit ihrer Schätzung durchkommt.-

Die Behauptung, dass die Kalkulation der Gesellschaft nicht in Ordnung sei und dass die Karstadt A.G. unter Einstandspreis verkaufe, könne höchstens von Konkurrenten aufgestellt sein. Die Kalkulationen der Gesellschaft seien nach jeder Richtung hin durchgeprüft, auch von unabhängigen Herren, und sollen in jeder Beziehung in Ordnung sein.

Wenn im ersten Halbjahr ein Verlust von insgesamt RM. 9.1 Mill. gemacht worden sei, so dürfte man nicht vergessen, dass der Umsatz des zweiten Halbjahres wesentlich grösser sei, da sich die Umsätze in den beiden Halbjahren wie 45 zu 55 zueinander verhielten. Einen Voranschlag für die nächste Zeit, besonders für das Jahr 1933, habe er bereits gemacht; der Voranschlag für 1933 gehe mit plus minus null aus. Diese Voranschläge sollen uns zugänglich gemacht werden.

Herr Geheimrat Fellingner stimmt mit unserer Ansicht ganz überein, dass vor allen Dingen mal verhütet werden muss, dass das Geld versickert, und dass das Hauptbestreben der Verwaltung darauf gerichtet sein muss, liquidationsgemäss ohne neue Mittel durch diese Krise zu kommen.

Den Bericht von Price, Waterhouse & Co. für die Bondsgläubiger haben wir bekommen, den Bericht für das American Bonds Holder Protection Committee, der von einem gewissen Herrn Allen gemacht worden ist, hat weder Herr Geheimrat Fellingner noch die Verwaltung gesehen. Es ist bisher nicht möglich gewesen, diesen zu erhalten. Mr. Allen soll sich aber recht optimistisch für die Möglichkeiten der Rudolph Karstadt A.G. geäußert haben.

Herr Geheimrat Fellingner schätzt den Abschreibungsbedarf bei einer Sanierungsbilanz auf insgesamt RM. 95.000.000.-, von denen

jedoch zunächst nur RM. 70.000.000.- bei der Reorganisation abgeschrieben werden sollen und die übrigen RM. 25.000.000.- sich auf eine Reihe von Jahren verteilen können. Er glaubt, in jedem Falle ohne neue Betriebsmittel auszukommen und will dies dadurch belegen, dass er uns die monatlichen oder vierteljährlichen Bilanzen der Gesellschaft von jetzt ab regelmäßig zugehen lässt.

Die Frage, ob nicht einige Geschäftshäuser, die nicht rentabel zu machen sind, geschlossen werden sollen, überlegt sich die Verwaltung natürlich auch. Die Anregung wegen des Hermannplatzes war im Laufe der letzten 14 Tage bereits von 2 anderen Seiten an ihn herangetreten, aber ohne Miete und Amortisation, glaubt Herr Geheimrat Fellingner, trägt sich der Hermannplatz selbst. Die Tatsache, dass neulich bei dem Streik der Umsatz um 30-40% gesunken sei, bewiese, dass der Hermannplatz nicht nur von der Umgebung sondern auch Kundschaft aus den anderen Stadtteilen an sich zöge, und ohne diesen Streik wäre es dem Geschäftsführer möglich gewesen, im Oktober einen Umsatzrückgang gegenüber dem Oktober des letzten Jahres zu vermeiden.

Zum Teil würden auch alle diese und sonstigen Behauptungen nur von der Konkurrenz in die Welt gesetzt; aber Herr Geheimrat Fellingner will die Frage Hermannplatz genau prüfen und uns darüber noch Bescheid geben.

Die Unkosten der gesamten Firma, die im letzten Jahre 67.4 Mill. RM. betragen haben (das ist aber ohne Zinsen, Bankprovisionen, Steuern, laufende Abschreibungen auf Gebäude und Inventar und natürlich ohne alle ausserordentlichen Verluste, Abschreibungen und Rückstellungen für Konjunktuverluste) seien im ersten Halbjahr 1932 auf RM. 23.8 Mill. herabgesetzt worden.

Ueber den Voranschlag für die Zukunft bat uns Herrn Geheimrat Fellingner, der sich zunächst überhaupt nicht ganz klar darüber war, ob er nicht unsere Bitte um Unterlagen ablehnen sollte -was für unsere Stellungnahme gegenüber den evtl. späteren Vorschlägen der Verwaltung und des Bankenkommisars, Herrn Dr. Ernst, ja gar nicht unsympathisch gewesen wäre- nur mit Herrn Bandel oder Herrn Spiegelberg zu sprechen, da sonst nicht einmal den anderen Herren vom Aufsichtsrat der Voranschlag zugänglich gemacht wird.

Inwieweit nach Inanspruchnahme des Akzeptbankkredites noch Warengläubiger bestehen, kann uns Herr Geheimrat Fellingner nicht mitteilen, da er keine neueren Zahlen vorliegen hat.

Bauverpflichtungen der Gesellschaft bestehen, ausser vielleicht einigen kleinen, nur noch in Dortmund.

Bei dieser Gelegenheit kam zur Sprache, dass die Deutsche Kreditsicherungs A.G. von den in der Bilanz unter "Nicht verwerteter Restbetrag der Amerika-Anleihe in Verwaltung der Anleihe-Treuhänder" verbuchten RM. 6.6 Mill. RM. 2.000.000.- bei der Stadtverwaltung Dortmund stehen hat und RM. 250.000.- bei der Stadtverwaltung Altona, die natürlich im Moment nicht liquide sind. Von den RM. 1.500.000.- die bei der Norddeutschen Kreditbank A.G. stehen und von denen diese Bank behauptet, dass sie gegen einen Kredit an die Karstadt A.G. valedieren, behauptet Herr Geheimrat Fellingner, dass sie am 11. VII. 1933

3.)

fällig und bezahlt würden. Es stehen dann noch RM. 1.000.000.- bei der Leonhard Tietz A.G. im Zusammenhang mit der Beteiligung dieser Firma an der Lindemann-Transaktion; Doll. 83.000.- in Amerika, die auch irgendwie gesperrt sind, wie Herr Abs von der Firma Delbrück, Schickler & Co. mir mitteilte, und ein Restbetrag von ca. RM. 2.000.000.- bei ~~der~~ Deutschen Bank *W.*

Auf unsere weitere Frage, welchen Prozentsatz vom Umsatz diejenigen Waren ausmachen, die wie z.B. Lebensmittel, in erster Linie Lockmittel für die Kundschaft sind, behauptete Herr Geheimrat Fellingner, dass an Lebensmittel sehr schönes Geld verdient würde. Er will jedoch auch diese Frage einer Prüfung unterziehen und uns darüber berichten.

Wir werden also in einiger Zeit auf die von uns angeschnittenen Fragen Antwort erhalten, sowie einen Voranschlag für 1932/33 sowie die Monatsbilanzen.

Es ist dann verabredet, dass wir gegebenenfalls nach Erhalt dieser Unterlagen unter Bezugnahme auf diese Unterredung ihm weitere Fragen vorlegen können.

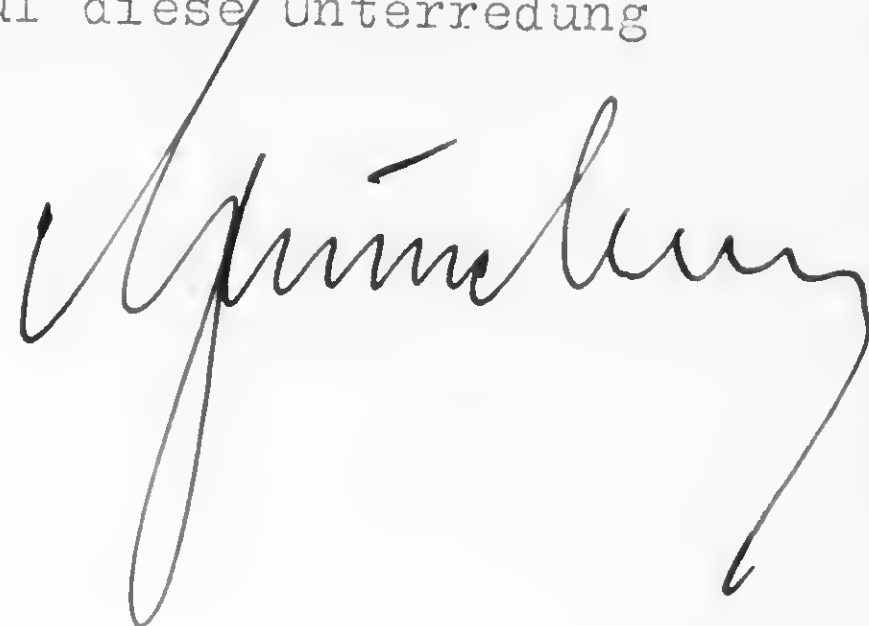

A k t e n - N o t i z

über die Unterredung zwischen Herrn Dr. von Wedell und
Herrn Dr. Georg Hirschland am 25. November 1932.

- - - - -

Bei dieser Unterredung übergab Herr Dr. Hirschland Herrn Dr. von Wedell den Antrag für die Rückzahlung von ₹ 24.628.-- wegen der Kali-Chemie A.G., Berlin. Herr Dr. von Wedell gab den Antrag zurück mit dem Bemerkten, er müsse erst weiter ausgefüllt werden, erklärte jedoch auf die Frage, dass wir mit der Genehmigung des Antrages rechnen könnten. Der Antrag soll, um ihn zu beschleunigen, zu Händen des Herrn Dr. von Wedell gerichtet werden. Herr Dr. Hirschland machte Herrn Dr. von Wedell ausdrücklich darauf aufmerksam, dass wir dann die Kali-Chemie A.G. in die Fazilität Lothringen hinein ziehen lassen würden.

Herr Dr. Hirschland erklärte dann Herrn Dr. von Wedell nochmals die Lothringen-Transaktion und dass wir natürlich auch genau so gut gleich einen Rückzahlungsantrag wegen Lothringen hätten stellen können, der jedoch nach seiner Angabe sicherlich nicht genehmigt worden wäre, und dass wir ja nur deswegen diesen Umweg genommen hätten. Ein Austausch von Schulden sei ja bisher stets genehmigt worden.

Eine bestimmte Zusage wegen der Genehmigung wollte uns Herr Dr. von Wedell nicht geben, sondern er erklärte, dass er sehen wolle, was sich machen liesse, und das bedeute ja fast das gleiche.

Den Rückzahlungsantrag wegen Lee, Higginson & Co. gab er uns wieder zurück, da er auch nicht ausgefüllt sei, aber wir brauchten ihn nicht wieder einzureichen, da er doch sicher abgelehnt würde. Herr Dr. von Wedell äusserte Zweifel darüber, dass es sich in diesem Fall um einen echten Rembours handle, worauf Herr Dr. Hirschland erwiderte, dass er das belegen könnte, dass uns die Sache an sich aber gleichgültig sei und dass wir der Firma Lee Higginson & Co. nur einen Gefallen erweisen wollten. Herr Dr. von Wedell gab uns daraufhin anheim, sowohl diesen Antrag wie auch den Antrag wegen Goldman Sachs & Co.

2.)

nicht wieder einzureichen.

Herr Dr. Hirschland besprach dann noch den Verkauf der New York and Hanseatic Coporation Shares an die Central Hanover Bank and Trust Company, die 90% dafür geboten hatte gegen Aufrechnung eines entsprechenden Betrages unseres Kredites. Herr Dr. von Wedell meinte, dass, falls die Linie nicht weiter offen gehalten würde, es sich um eine Discrimination handle, dass jedoch, falls man einen Weg finde, bei dem es sich nicht um eine Discrimination handle, die Reichsbank ihre Zustimmung wohl geben würde. Da die Shares auf die Namen der Partner und nicht auf den Namen der Firma stehen, müssten ja auch noch andere Fragen erst geklärt werden, aber, falls man einen geeigneten Weg findet, ist die Reichsbank grundsätzlich einverstanden.

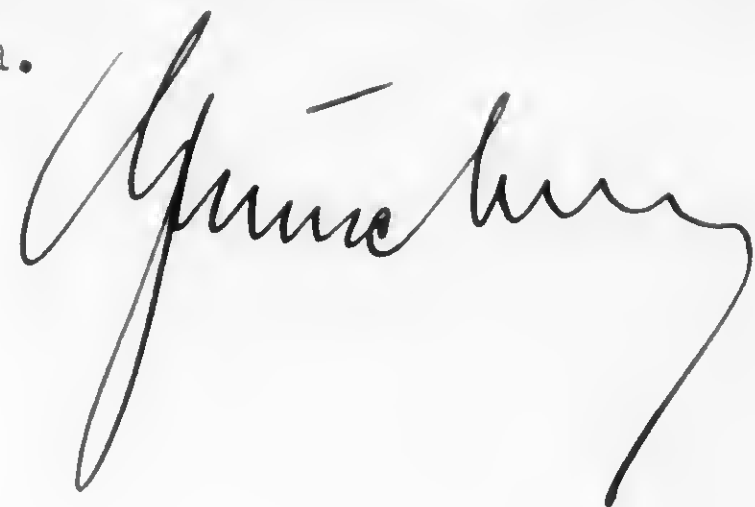
A handwritten signature in cursive script, likely belonging to the author or a related official, positioned at the end of the typed text.

A k t e n - N o t i z

über die Unterredung zwischen Herrn Dr. von Wedell und
Herrn Dr. Georg Hirschland am 24. November 1932.

- - - - -

Die Unterredung drehte sich zunächst um den Brief des Reichsbank-Direktoriums an Simon Hirschland, Essen, wegen der Beteiligung unserer Firma an dem Kursgewinn, den die Landesbank an den jetzt zur Rückzahlung gelangenden ₹ 50.000.-- machen würde. Herr Dr. v. Wedell schien den Brief gar nicht zu kennen, äusserte sich aber, nachdem er ihn in unserem Beisein gelesen hatte, dass ihm dieser Brief richtig erscheine. Das sei doch ein Verkauf über Kurs, der nicht statthaft sei. Dem widersprach Herr Dr. Hirschland, indem er darauf hinwies, dass die Landesbank einen unerwarteten Gewinn an der ₹ -Entwertung mache, an dem sie unsere Firma, die durch dasselbe Ereignis, nämlich durch die Abwertung des ₹ , erhebliche Verluste gehabt hat, partizipieren liesse. Der Industrie würde ständig geholfen, während man uns das Geschäft ständig erschwere und uns nicht einmal gestattet hatte, Doll. 19.000.- bei Goldman Sachs & Co. sechs Wochen zu früh abzudecken.

Herr Dr. von Wedell leugnete den ursätzlichen Zusammenhang zwischen den ₹ , die wir in London bei Eintritt des Abgehens vom Goldstandard deponiert gehabt hatten und dem Kredit, den die Landesbank durch unsere Vermittlung erhalten hatte; dann könnten ja alle kommen und Aufwertung verlangen und die Reichsbank könne hierzu unter keinen Umständen ihre Zustimmung geben.

Herr Dr. Hirschland hat dem Standpunkt der Reichsbank ausdrücklich widersprochen und sprach der Reichsbank überhaupt das Recht ab, sich in diese Angelegenheit einzumischen. Falls wir von der Landesbank keine Aufwertung erlangen könnten, hätten wir auch kein Interesse der Rückzahlung, und es gäbe andere Rückzahlungen, die wir in diesem Fall vorziehen würden, wobei wir aber dann die Reichsmark, die die Landesbank

2.)

bei uns gut hat, behalten würden. Damit wäre Herrn ~~von~~ Welzien in keinem Fall gedient, der uns seinerzeit sogar ursprünglich eine Aufwertung von 10% zugesagt habe, während er jetzt nur 5% bewilligen wolle. Herr Dr. von Wedell meinte dann, wir könnten die £ abliefern oder die Reichsbank uns zur Ablieferung veranlassen, und dann der Landesbank zur Rückzahlung £ 50.000.- zur Verfügung stellen. Darauf machte Herr Dr. Hirschland den Kompromissvorschlag, dass wir unseren Standpunkt prinzipiell absolut aufrecht erhalten, genau so, wie die Reichsbank ihren Standpunkt aufrecht erhält, aber in diesem Fall sei eine Aufwertung nicht zur unbedingten Voraussetzung für die Hergabe der £ 50.000.- aus eignen Devisen zur Rückzahlung gemacht, wogegen uns dann die Reichsbank aus ihren eignen Beständen weitere £ 25.000.- geben würde, die zur Rückführung des Engagements Lothringen dienen sollten.

Herr Dr. Hirschland erklärte dann den Fall Lothringen, und da wir gerne der Firma Kleinwort Sons & Co, etwas zurückzahlen wollten und diese sich sicherlich für unser Entgegenkommen an anderer Stelle erkenntlich zeigen würde, möchte uns die Reichsbank doch dabei helfen, diese Angelegenheit zu bereinigen. Eine Rückzahlungsgenehmigung für einen derartigen reinen Finanzkredit behauptet uns Herr von Wedell nicht geben zu können, will uns aber evtl. einen anderen Kredit, der eher wie ein Rembourskredit aufgezogen werden kann, zur Abdeckung genehmigen, wobei er sich darüber klar ist, dass wir dann diesen Kunden in die Facilität Lothringen hineinziehen lassen würden. In dieser Angelegenheit sollen wir an dem nächsten Tage wieder kommen.

Herr Dr. Hirschland besprach dann weiter die Bitte des Herrn Gert Weissmann, Vertreter der Firma Lee, Higginson & Co., um Rückführung unseres Engagements ~~von~~ Doll. 60.000.-. Auch diese Firma habe bisher nichts von uns zurückerhalten und wenn wir auch kein grosses Interesse daran hätten und auf die £ 25.000.- mehr Wert legten, möchten wir doch der Firma Lee Higginson & Co. gefällig sein. Der Kredit ist in Anspruch genommen durch die Gelsenkirchener Bergwerks Aktien-Gesellschaft und durch das Rheinisch-Westfälische Kohlen-Syndikat. Herr Dr. von Wedell gab uns

3.)

anheim, wegen des R.W.K. einen Antrag zu stellen, wobei es fraglich sei, ob er genehmigt würde. Auf eine weitere Frage erklärte Herr Dr. Hirschland ihm, dass das R.W.K. zwar nicht zurückführen wolle, aber wir hätten andere Facilitäten, wie z.B. bei der Irving Trust Company, wo die Firma Wil. Wehrhahn gerne zurückzahlen würde, und könnten wir dann das RWK. indiese Facilität hineinziehen lassen.

Ferner möchte die Firma Goldman Sachs & Co. gerne bis zu Doll. 281.000.- wegen Ewald zurück haben, zumal es sich um einen Teil eines Konsortialkredits handle, bei dem ein anderer Beteiligter, die Central Hanover Trust Company, bereits ihren Anteil ganz zurück- erhalten habe.

Herr Dr. v. Wedell machte darauf aufmerksam, dass die damalige Rückzahlung unter das Basler Stillhalteabkommen gefallen sei unter dem eine derartige Rückzahlung möglich gewesen ist, während das jetzt nachdem neuen Stillhalteabkommen von 1932 nicht mehr so einfach ginge. Da es sich aber um einen ^mCommitment-Credit handele, was wir an Hand von Akten beweisen könnten und die Konstruktion des Kredits in jeder Weise dem der Central Hanover Trust Company gliche, und ferner die Firma Goldman Sachs & Co. einen Nachlass gewähren will, so wollten wir die Angelegenheit jedenfalls mal vorbringen. Von der Gewährung eines Nachlasses will die Reichsbank keine Notiz genommen haben; Herr von Wedell stellte aber anheim, dass wir, wenn wir nachweisen könnten, dass es sich um einen ^mCommitment-Kredit handelt und die Linie für den ursprünglichen Zweck weiter offen gehalten würde, ja einen Antrag über Doll. 50.000.- stellen könnten, den die Reichsbank dann prüfen will. In den beiden letzten Fällen erklärte Herr Dr. Hirschland nochmals ausdrücklich, dass wir die Reichsbank nicht drängen wollten und die Anträge nur stellen würden, falls es ihr nicht weiter unangenehm wäre.

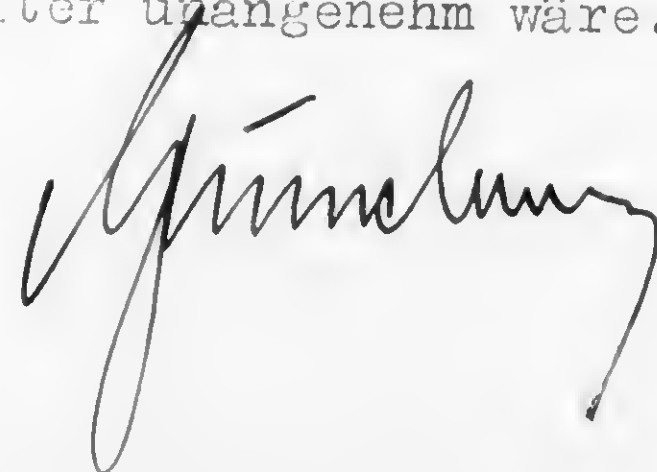

22. November 1932.

A m s t e r d a m 19./20. November 1932.

Frankfurter besonders beliebt, recht gut eingeführt, sehr guter Theoretiker, hält sich mit Recht den menschlich und geschäftlich nicht immer angenehmen deutschen Spekulantenkreisen fern.

Schröders sehr viel beliebter als Kleinworts, grosszügig und gute Verlierer.

De Bary werden mit einer fabelhaften Bilanz herauskommen, an die niemand glauben wird; tatsächlich wird der ganze Buchnutzen, den die Dedi auf ihre Bonds gehabt hat, bei De Bary zum Ausdruck kommen.

Geschäfte von Wertheim sind nicht immer einwandfrei; Laband selbst durch private Ungeschicklichkeiten nicht besonders gut in Amsterdam eingeführt.

Meinung über Lissauer, Köln trotz A.L. nicht einheitlich.

A.L. teils durch Dummheit von Dr. Hesse, teils aus Konservatismus falsche Einstellung den Ausländern gegenüber, auch sonst zu sehr auf hohem Ross, wie z.B. durch Mitteilungen, dass sie nicht nur Karstadt, sondern auch Ewald-Engagements auf RM 1.-- abschreiben müssten und ^{24/11} dieses Jahr noch abschreiben würden.

Sal. Oppenheim durch Pferdenges glänzenden Namen. Man glaubt, dass Pferdenges auch A.L. in schnellster Zeit wieder hochbringen würde.

Die Dedi, Düsseldorf würde jetzt nach dem Verschwinden des Herrn Schäfer durch die Kunden in gemeinster Weise hereingelegt.

22. November 1932.

A m s t e r d a m 19./20. November 1932.

Meinung über Delbrück, ebenso wie über Koenigs recht geteilt.
Waldthausens haben bei Koenigs alles bezahlt.

Warburg, Amsterdam, durch nette Geschäftsführung Namen eher
verbessert.

Arnhold weder sehr geschätzt, noch besonders guten Namen.

Fritz Mannheimer recht unbeliebt, aber noch reicher. Ausspruch
Koenigs: die grossen deutschen Privatfirmen leiden und werden in Zukunft
leiden mehr durch die Riesengeschäfte und Gewinne Fritz Mannheimers, als
unter den Verlusten Warburgs.

Speyer mässigen Namen, besonders durch Tatsache, dass fast
kein Geschäft ohne Vermittlung Rosenheim gemacht wird.

Commerzbank soll neuen Leiter bekommen, der bisher bei der
Reichsbank war.

Man soll bei Bandhauer, der recht viel in Holland in Export-
Valuta und Zusatz-Dollar-Bonds gehandelt hat, weder die von ihm gezahlten
Sätze, noch sonst alles aufs Wort glauben, er spiele im Händlersinne die
Leute gern gegeneinander aus.

Marcus-Irving wäre immer noch schlecht auf fast alle deutschen
Firmen zu sprechen, dagegen mache er für die Amscrediet Propaganda.

Das Irak-Geschäft soll laut Koenigs auf diese Art nicht sehr

22. November 1932.

A m s t e r d a m 19./20. November 1932.

sinnvoll und nicht aussichtsreich sein. Die Londoner Partner wären den deutschen Firmen nicht ebenbürtig, und man würde auf diese Art trotz Reichsgarantie nicht weiterkommen.

Die jungen Kleinworts sollen recht unbeliebt sein.

Tietgen als Vertreter des Stahltrust weniger bekannt, wie als Gross-Spekulant, er scheint die verschiedenen Nachfolgefirmen von Schoenberger sowohl die Firma von Herrn Lemberger, wie von Spuhr in irgendeiner Form kommanditiert zu haben. Er ist aber nicht mehr ganz so kräftig wie er war.

Ganz ~~aus~~gefallen ist Birnbaum, der ein bekannter Spekulant war und in der letzten Woche zum drittenmal umgeschmissen hat.

Steger

ESSEN, den 16. Januar 1932.

Akten-Notiz

Betrifft: Bemerkungen aus Unterhaltungen in Berlin am 15. Januar 1932.

V. Goerschen befürchtete zwei bevorstehende grosse internationale Pleiten, Philipps in Holland und Radio Corporation in Amerika. Ich fragte ihn, wieviel Aktien er von beiden Gesellschaften gefixt hätte.

v. Goerschen hasst Boschwitz, ebenso vice versa. Er benutzt jede Gelegenheit, um seinen Freund Leubsdorf vor diesem Mann zu warnen.

Die de Barry Bilanz wäre der Gipfel der Unverschämtheit gewesen und von niemand in Holland geglaubt worden. Die günstige Pressebesprechung des Telegraaf wäre erklärlich, wenn man wüsste, dass in Holland derartige Fragen mit dem Portemonnaie erledigt würden. Er scheint sehr schlecht mit Redelmeyer zu stehen.

Mendelssohn's Stellung in Amsterdam ist eigenartig, Beurteilung gut, aber ohne Superlative.

Hope hat nichts mehr.

Lippmann, Rosenthal: reich, ohne Geschäft.

Pierson: durch falsche Personalpolitik unbedeutend, aber vermögend.

Königs: bedeutend, aber unvermögend.

Kamerski: witzig, frech und sporadischer Geschäftemacher, mit guter Hand und Wohlstand.

Amscrediet: unbedeutend, aber nicht schlecht.

Dedi: Bluff engros.

Schlieper: begabt.

Louis Hagen: Sehr alt geworden und sehr viel redend.

Leubsdorf: Tüchtig.

Hesse: generell unterschätzt.

Chasebank: oberfaul

*Anulle
v. Gaersden*

Irvingtrust: ganz gut.
 Central Hanover: prima
 Reinhardt: kleiner Mann
Boschwitz: 3 Firmen Deutschlands erstklassig: Mendelssohn,
 Arnhold, Barmer Bank-Verein.

Warburg, Hirschland und Levy erst nach diesen.

Direktor Bode (Deutsche Verkehrs-Kredit): Reichsbahn-Vorzüge bei Wieder-
eröffnung der Börse in Essen-Düsseldorf einführen,
durch uns Kurs regulieren.

Schlesinger nett.

Dr. Moskopp: macht einen zusammengebrochenen Eindruck.

Bandel: beschwor uns, Karstadt mitzumachen, trotz des
direktionslosen Jahres Verhältnisse nicht kata-
strophal, sehr stolz auf die Position des B.B.V.
Vertrauen zu V.E.W.

Die aufgeblasene Dedi bläht sich mehr als sie tat-
sächlich Veranlassung hätte. *Sagt wirklich:*
„Ich lasse mir nichts ^{von ihr} gefallen, habe es auch nicht
nötig.“

Reinhardt: Die Industrie hat noch nicht kapiert, was augen-
blicklich gespielt wird. Die Banken leben seit
mehr als einem halben Jahr von der Substanz ihrer
Kreditoren und sollen immer noch weiter Hilfs-
stellung geben, wo sie selbst schon längst nicht
mehr können.

Siegmund Warburg: Ich habe den Eindruck, dass Hugo Stinnes, der in
letzter Zeit sehr entgegenkommend ist, sehr gern
mit Warburg zu tun hat. - ^{Er} ~~Ich~~ hielt dies für eine
Prestige frage ^{an seiner Seite} und ⁱⁿ erwiderte lächelnd, dass die
gute Stimmung von den Hotelgeschäften herrührt,
die ja für Warburg und Konsorten weniger erfreu-
lich als für diesen gewesen wären.

Dr. Pilster:

Es kommt jetzt darauf an, das nächste halbe Jahr am Leben zu bleiben, nachher sorgt der liebe Gott für uns.

Dr. Mosler:

Vorstandsbeschluss der Dedi: aus allen Aufsichtsräten austreten, wo Generaldirektor mit alleiniger Unterschrift.

E. Mosler

Auf Grund meiner Berliner Reise vom 30.9./1.10.1931 stehe ich unter dem Eindruck, dass sich in den letzten 6 Wochen die Stimmung erheblich verschlechtert hat, da man damals noch ein ungeheures Vertrauen zu Brüning hatte, das gänzlich geschwunden ist, da man in ihm einen unentschlossenen, kraft- und temperamentlosen Mann voller Erwägungen, aber ohne Handlungen und Linie sieht. Hinzu tritt als Beunruhigungsfaktor der Zusammenbruch der englischen Währung als Spiegelbild der traurigen Verhältnisse auch in England, sodann aber auch wegen Befürchtungen vor der Folgeerscheinung hinsichtlich des Exportes. Der inzwischen veröffentlichte neue Reichsbankausweis und die bevorstehende Devisenverschärfung wurden bereits erwartet und trugen auch nicht zu einer günstigeren Beurteilung der Gesamtsituation bei. Man erkennt, dass die falsche Verteilung des Goldes auf der einen Seite, die Industrialisierung und die überentwickelte Technik im Verhältnis zum Verdauungsvermögen der bisherigen Wirtschaftsformen auf der anderen Seite dazu beigetragen haben, die Krise der deutschen wie der Weltwirtschaft von Tag zu Tag zu verschärfen. Arbeitslosigkeit, fehlende Mittel zum Durchschleppen der Arbeitslosen verdüstern die Situation und erhöhen die Befürchtungen für die bevorstehende Zeit.

Dresel von Mendelssohn bemerkte, dass die Erkenntnis der Situation gar keinen Sinn habe, da wir in Abwehrmöglichkeiten derartig begrenzt sind, dass wir der gesamten Entwicklung absolut passiv gegenüber stehen. Die Gerüchte über uns sind vollkommen in den Hintergrund getreten, die Ueberweisung an verschiedene Berliner Banken ist sehr bekannt und das Ausmass der Ueberweisungen stark übertrieben worden. An zwei Stellen hörte ich von 8 Ueberweisungen, je $2\frac{1}{2}$ Millionen. Im Laufe dieser Woche wurden die Berliner Handelsgesellschaft, Gebr. Arnhold, A. Levy und Sal. Oppenheim, und mit besonderer Wucht in den letzten Tagen die Dedibank besprochen. Ich bin überzeugt davon, dass eines Tages wir wieder an die Reihe kommen werden, denn es

ist ein Kreislauf, der keinen auslöst und mehr auf die Situation der Bankwelt als Exponenten des Kapitalismus als auf die einzelne besprochene Firma Bezug nimmt. Wird überhaupt die jetzige Situation überwunden, so halte ich die Wirkung der Redereien über S.H. für nicht nachhaltig, nachdem ich mich überzeugt habe, wie systematisch alle dran glauben müssen.

Bei Mendelssohn sprach ich über die Auslandsgläubiger der Landesbank der Rheinprovinz. Herr Dresel vertrat den Standpunkt, dass die Stillhaltebestimmungen auch für die Landesbanken in Frage kämen und warnte vor einer anderen Auffassung, da im Falle der Behandlung der Landesbank als öffentlich-rechtliches Institut analog Kommunal-krediten viel weniger zu erwarten wäre und die Abwicklung sehr viel aussichtsloser für die Gläubiger würde. Sehr amusant war Herr Manovill, der mir Vorwürfe machte, dass ich so oft in Berlin und so wenig bei ihm gewesen wäre, da doch eine Unterhaltung mit ihm sicherlich nicht dümmer machte, worauf Herr Dresel, der im Gegensatz zu Manovill besonders intelligent ist, furchtbar lachte und eine entsprechende Bemerkung machte.

Bei der Dedi besuchte ich Herrn Bruck, um ihn zu fragen, warum er bei unserer letzten fernmündlichen Unterredung so scharf in der Frage der Börseneröffnung geworden wäre, worauf Herr Bruck lachend antwortete, er wäre garnicht so böse gewesen, wie ich es heraus gehört hätte. Wir sprachen über den Freiverkehr, und auch er steht im Gegensatz zum Herrn Mosler auf dem Standpunkt, dass er garnicht einzudämmen ist. Hinsichtlich der Dollar-Obligationen hat die Dedibank Berlin schon seit geraumer Zeit den Handel mit dem Ausland (de Bary), offenbar auf Betreiben der Reichsbank, unterlassen. Auch Köln hat nichts unternommen, während ich von Mannheim und Hamburg nicht den gleichen Eindruck habe. Im übrigen deutete Bruck an, dass in den allernächsten Tagen Bestimmungen zwecks einheitlicher Regelung kommen würden. Beim Liquidationsverein in Berlin scheint der Verlust, soweit überhaupt feststellbar, bei $1\frac{1}{4}$ bis $1\frac{1}{2}$ Millionen zu liegen, von denen annähernd

$\frac{1}{2}$ Million bisher offiziell als Verlust festgestellt worden ist.

Herr Rosenthal, mit dem ich zufällig lunchte, erzählte mir, dass man sich bei Warburg über Behandlung der Pfund-Schuldner unterhalten hätte. Man stände augenblicklich auf dem Standpunkt, dass Pfund-Schuldner, die zu früheren Zeitpunkten erfolglos getreten worden waren, keinen Anspruch darauf hätten, von der jetzigen Pfundentwertung zu profitieren. Hinsichtlich des Pfund-Problems läge noch kein Beschluss seiner Firma vor. Ihm war nicht bekannt, welche endgültige Stellungnahme wir in der Karstadt-Frage hätten, er war aber optimistisch, während ich andeutete, dass nach meinem Eindruck bei der Gesellschaft in-
zwischen die Situation ^{noch nicht} so erkannt würde wie sie wäre und ^{nicht} alles geschähe, was geschehen müsste, um aus der Situation herauszukommen. Im übrigen bemerkte ich, dass in einer Angelegenheit, in der meines Wissens die Herren Hirschland und Spiegelberg verhandelt hätten, unsere Ansichten unerheblich wären.

Auch Herr Dr. Strauss, Karlsruhe, mit dem ich den Mittag vorher geluncht hatte, bat mich, doch wegen der Behandlung von Pfund-Schuldner mit ihm in Verbindung zu treten, damit man möglichst gleichartig verfare. Er stände unter dem Eindruck, dass in den letzten Tagen Kleinwort, mit dem er offenbar sehr befreundet ist, hinsichtlich Metakrediten bei Kommunen recht ungeduldig und rigoros würde. Ich antwortete auf die Feststellung ausweichend und erklärte, dass gerade in der letzten Zeit meines Wissens keine solche Fälle bei uns akut geworden wären.

Herr Bandel interpellierte mich nach der Centralverbands-Sitzung wegen unserer Stellungnahme zu Karstadt, die die ganze Aktion gefährdete. Am folgenden Tage wäre eine Konsortial-Sitzung und meine Firma könnte doch unmöglich das Odium auf sich nehmen, die ganze Aktion und die Existenz der Firma zu gefährden. Auf seine bombastische Rede antwortete ich ihm lachend, dass die Herren meiner Firma erwachsene Menschen wären und im allgemeinen genau wüssten, was sie täten und warum sie es täten. Ich erklärte ihm, seine Auffassung den Herren meiner Firma mitteilen zu wollen.

Herr Panofsky erzählte mir, dass ein Nichtbankmann ihm erzählt hätte, dass wir grosse Ueberweisungen an die verschiedensten Berliner Firmen gemacht hätten als Antwort auf die Gerüchte.

Von einer mit Herrn Siemens befreundeten Seite hörte ich, dass Siemens für das Ende September ablaufende Geschäftsjahr zurzeit die Absicht habe, 8% Dividende zu verteilen.

Herr Boschwitz bat, Herrn Kurt Hirschland zu bestellen, dass sich Herr Götz besonders über seinen Besuch gefreut hätte.

E. H. W.

Akten - Notiz

Betrifft:

Herr K.W. B a n t a von der National City Bank of New York, Berlin, war auf der Rückreise von Amsterdam, wo er einige Tage gewesen ist, hier, und erwähnte gelegentlich einer etwa halbstündigen Unterhaltung, dass die Situation der deutschen Firmen in Holland eine besonders schwierige wäre. In diesem Zusammenhang unterhielt er sich eingehender über die Verhältnisse bei Rhodius Koenigs. Herr Banta erzählte mir vertraulich, dass die Angelegenheit durch Kapitaleinzahlung arrangiert wäre. Otto Wolff und Deterding hätten einen grösseren Betrag, etwa fl. 7.000.000 zur Verfügung gestellt. Die Verbindlichkeiten wären schon im Laufe dieses Jahres stark heruntergekommen von etwa 100 auf 65.000.000.- Gulden und er glaubte, dass die Angelegenheit in den nächsten Tagen arrangiert wäre.

In diesem Zusammenhang fragte er nach der Amscrediet, worauf ich ihn bat, seine Anfrage bei Herrn Kurt Hirschland zu wiederholen, der ihm, authentischer und besser orientiert als ich, Auskunft erteilen könnte. Jedenfalls könnte ich ihm schon sagen, dass wir die Situation genau kennen und auf Grund unserer Kenntnis die Verhältnisse sehr zuversichtlich beurteilten. Dieses wäre auch der Eindruck der anderen Freunde der Amscrediet: Krupp, A. Levy, Oppenheim und Adca.

Wir sprachen noch über Hardy, von denen Herr Banta meinte, dass sie sehr grosse Verluste erlitten hätten, sich aber in rigorosester und energischster Weise verflüssigt hätten, sodass er heute den Eindruck hätte, dass Hardy über den Berg wären.

Mendelssohn hätte in hervorragender Weise disponiert. Er sagte lächelnd, in Berlin bedauerte man, dass nicht auch Hirschland dort ansässig wäre, da dann wenigstens zwei starke Privatbanken in Berlin vertreten wären.

Von den Grossbanken lobte er die Commerzbank und ist sehr begeistert von Herrn Götz, den er für klar, vorsichtig und sachlich hält. Auch Herrn Reinhardt beurteilt er ähnlich.

Von der Deutschen Bank gefallen ihm die Herren Schlieper und Schlitter am besten, während Herr Kehl ihm weniger zu liegen scheint.

Akten-Notiz

Betrifft: _____

In Holland scheint man Otto Wolff mit einer gewissen Zurückhaltung zu beurteilen. Weniger wichtig als die Frage seines Vermögens wäre die Frage seiner Verbindlichkeiten und hier fürchtet Banta eine sehr hohe Summe.

Hinsichtlich der westlichen Montanindustrie ist er wegen der engen Verschlungenheit des einen mit dem anderen beruhigt. Jeder könne den anderen zu genau kontrollieren, als dass hier eine Nordwolle-Überraschung möglich wäre. Ueberhaupt ist er der Ansicht, dass sowohl von deutscher wie von ausländischer Seite schwere Fehler gemacht worden sind, von deutscher Seite der schwerste mit der Schliessung der Danatbank am 13. Juli d.J. in gänzlicher Verkennung der Auswirkung auf das Standing der übrigen deutschen Bankwelt, von den Ausländern hinsichtlich des Wettlaufs ~~und~~ der Abdisponierungen, bei denen besonders die Schweiz und Holland, aber auch in einem gewissen Umfange Amerika sich wenig bewährt hätten. Vorbildlich wäre die Haltung Englands gewesen, bei dem es eben nicht die erste Krisis wäre, das es mitgemacht hätte und daher auch wüsste, wie man sich in solchen Fällen benähme.

Bedenklich erscheint Herrn Banta noch die Höhe der in Holland im Umlauf befindlichen deutschen Trassierungen auf deutsch-holländische Firmen, dieman auf fl. 25.000.000.- schätzt. Für die Unterbringung dieser augenblicklich nicht zu placierenden Papiere müsste ein Ausweg geschaffen werden, und es würde auch nach dieser Richtung hin ^{vorrussisch} etwas getan.

Eichhoff

ESSEN, den 17. August 1931

Vertraulich
Akten-Notiz

Betrifft:

Aus einer Unterhaltung mit Herrn Pferdmenes, mit dem ich im Zuge am 15.d.M. zusammenfuhr, erscheint mir folgendes erwähnenswert:

Herr Pferdmenes hatte am Spätnachmittag des 14. August eine mehrtstündige Unterredung mit Reichskanzler Brüning, in der eingehend besprochen wurde, welche Aufgaben das Reich durch Einflussnahme einer Reihe von Banken haben müsste. Zur Prüfung dieser Frage soll eine mehrköpfige Kommission eingesetzt werden, bei der die Herren Schmitz (J.G.) und Pferdmenes offenbar die Initiative haben sollen. Dieser Enquête-Ausschuss hat folgende Aufgaben:

- 1) Prüfung der Verhältnisse der Danatbank und Rekonstruktionsvorschläge.
- 2) Dresdner Bank
- 3) Schröder-Bank
- 4) Stellungnahme zur Bankenaufsicht.

Zu Punkt 1) erzählte P. unter anderem, dass auf die Dauer Jakob Goldschmidt nicht bleiben könnte und dass Dr. Doerner u.a. in personeller Beziehung mit vorgesehen wäre.

Zu Punkt 2) sagte P., dass die Gefahr, die in der Berufung des Geheimrats von Norden läge, endgültig abgeschlagen wäre; es kämen in Betracht u.a. Dr. Kimmich und Weltzien; Geheimrat Frisch verbliebe; es wäre möglich, dass Nathan und Kleemann in der Uebergangszeit mitmachten, während alle anderen Herren voraussichtlich verschwänden.

Betreffs der Bankenaufsicht sind die Ideen noch sehr unklar. Sie wird aber letzten Endes darauf hinauslaufen, dass die Herren der Enquête-Kommission ganz oder teilweise auch bei der Bankenaufsicht mitwirken. Herr Pferdmenes nimmt sein Mandat in der Kommission nur an, um seiner Firma und den übrigen gleichartig gelagerten Privatbanken nach Möglichkeit die Bankenaufsicht zu ersparen. In diesem Zusammenhang erwähnte er den Beschluss der führenden Privatbankiers, monatlich einmal zusammenzutreten. Hinsichtlich der Wünsche des Herrn Brüning deutete er an, dass eine

gewisse Stimmung gegen Berliner Bankiers vorgeherrscht hätte. Im Augenblick erschiene es P. ratsam, dass mit Rücksicht auf die politischen Strömungen auch jüdische Bankiers etwas zurückhaltend sein sollten. Jakob Goldschmidt ist neben seinen Misserfolgen verübelt worden, dass seine Bank nachgewiesenermassen namhafte Beträge der nationalsozialistischen, der deutschnationalen, der Sozialdemokratischen und der kommunistischen Partei direkt oder indirekt zur Verfügung gestellt hat. Gerade dieser Punkt scheint Herrn Goldschmidt bei Herrn Brüning den Hals zu brechen. Auf meine Bemerkung, dass das Prinzip meiner Bank von jeher grösste Zurückhaltung namentlich aber in politischer Hinsicht gewesen ist und dass, wenn eine Kritik überhaupt berechtigt sei, diese in einem zu geringen Hervortreten begründet wäre, erwähnte P., dass es ihm ferngelegen hätte, diese Bemerkung mit Bezug auf S.H. zu machen, deren Einstellung er in ^{seiner} ~~der~~ Beziehung kenne, wie er überhaupt die grösste Hochachtung vor der Art der Geschäftsführung hätte. Wir hätten alle unsere Sorgen; aber keiner in einem Ausmasse wie Warburg, an denen er nicht nur die Quantität der Geschäfte, sondern auch die Unwahrheit und Unzuverlässigkeit der Firma kritisierte. Im Falle Nordwolle hätte ihm Max absolut falsche Zahlen genannt, was er durch einen zufälligen Besuch in London durch Bruno Schroeder zweifelsfrei hätte feststellen können. Von unseren Krediten gefällt ihm Karstadt nicht sonderlich, und er liess durchblicken, dass er auch das Engagement Ewald, König Ludwig für reichlich hoch hält, ohne dass er befürchtet, dass je etwas passieren wird. Er schätzt die Höhe der Bankgläubiger auf RM 80.000.000.-, da er in seiner Eigenschaft als engeres Ausschussmitglied der Dedi eine Aufstellung gesehen hätte, nach der die Dedi RM 32.000.000.- Kredite laufen gehabt hätte; der Anteil unserer Gruppe wäre gleich hoch und da die Westfalenbank mit RM 10.000.000.- und noch einige andere hinzukämen, könnte er die Zahl von 80.000.000.-, deren Höhe ich bestritten hatte, ziemlich genau belegen. Er betonte, dass die Qualität unserer Debitoren die höchstklassige wäre, die man haben könnte. Seine Meinung war ehrlich, da er ja auch die seiner Ansicht nach schwachen Punkte herausgegriffen hatte. Im Zusammenhang hiermit erwähnte er, dass Siegfried Simon bei König Ludwig/Winschermann auf seine Veranlassung das Giro gegeben hätte, womit er offenbar auch ^{seinem} ~~den~~ Geist Simon Hirschland gegenüber unter Beweis stellen wollte.

Betreffs der Landesbank erklärte er, für seine Firma einer Stillehaltung nicht zuzustimmen, da seine 6.000.000.- tägliches Geld

wären und dieses nicht in gleicher Weise behandelt werden könnte wie Kredite. Es soll ein Untersuchungsausschuss gebildet werden, der die Frage der Verfehlungen nachprüft. Herr Pferdmenes sollte hiermit beauftragt werden, was er aber abgelehnt hat, hingegen seine Mitwirkung bei einer Untersuchung in Gemeinschaft mit den Herren Herbst und Bendix zusagte. Herr P. hat bereits die Unterlagen geprüft und ist der Ansicht, dass direkte Verfehlungen nicht vorgelegen haben. Es ist nichts geschehen, was gegen die Satzungen verstossen hätte, aber gerade die Satzungen wären unzulänglich, da man für die Gemeinden bei der Hergabe von Krediten ein Limit nach Kopfzahl hätte setzen müssen, sodass keine übergrossen Beträge nur von wenigen Stellen ^{hätten} in Anspruch genommen werden könnten. Ausserdem wäre eine gewisse Abhängigkeit der Generaldirektoren von Adenauer, der im Präsidium nicht nur des Aufsichtsrats der Landesbank, sondern auch einer ganzen Reihe von preussischen Stellen, die Einfluss auf die Landesbank hätten, ^{sei} nicht zu verleugnen. Als Herr Suth einmal bei Herrn Adenauer vorstellig geworden wäre, dass Köln besonders schlecht von der Landesbank behandelt würde, weil Adenauer Vorsitzender des Aufsichtsrats wäre, hätte Adenauer Bel angerufen und ihm gesagt, aus seiner Stellung brauchte Köln keine Vorteile haben, dürfte aber auch keinesfalls hierdurch benachteiligt werden. Als ich P. gegenüber zum Ausdruck brachte, dass ich Berngau für einen anständigen, netten Mann hielte, und nicht verstände, warum gerade er allein bei einer kollektiven Verantwortung als Opfer gewählt worden wäre, sagte P., er stimme mit meiner Beurteilung überein, aber als Gelddisponent wäre ^{Berngau} B. zweifellos der unmittelbar verantwortliche Generaldirektor. Ausserdem wäre er der Aeltere, würde pensioniert und die Position des Herrn Bel, der früher eine ungeheure Schnauze gehabt hätte, wäre winzig klein.

Ueber Luther hat P. seine Ansicht nicht geändert, er betonte nochmals, dass er hierin nicht mit Herrn Kurt Hirschland übereinstimmen könnte; er zweifle keinesfalls an der weissen Weste, der grossen Arbeitskraft und der Intelligenz des Mannes, aber die Grösse der Aufgabe erforderte grössere Fachkenntnisse; Herr Dreyse wäre ein reizender Mann, aber auch nicht das Ergänzungsformat. Ich habe persönlich die Befürchtung, dass P. aus seiner Ansicht auch Brüning gegenüber kein Hehl gemacht hat, denn er erzählte mir, dass die Unterhaltung überaus freundschaftlich gewesen wäre, und dass Brüning sich geäussert hätte: "Wissen Sie, Herr Pferdmenes, Sie sprechen in meiner Sprache und daher verstehen wir uns so gut."

Jch sprach mit Herrn P. noch über den Fall de Bary-Vissering, über den Herr Kurt Hirschland Herrn P. bereits in grossen Zügen orientiert hatte. Herr P. fand die Form von Redelmeier nicht schön; inhaltlich könnte er die Stellungnahme von de Bary verstehen, da in früheren Zeiten de Bary einen ständigen Kampf mit Vissering gehabt hat, weil dieser den holländischen Charakter von de Bary nicht anerkennen wollte. Konsequenterweise hätte Redelmeier seinen Standpunkt schon mit Rücksicht auf die zukünftige Beurteilung seines Akzeptes gegenüber der Nederlandschen Bank aufrecht erhalten müssen.

Wegen der Wiedereröffnung der Börse hat sich Brüning ebenfalls mit Pferdenges unterhalten. Beide Herren waren übereinstimmend der Ansicht, dass die übereilte Börseneröffnung verfehlt wäre.

Eichholz

B e r l i n , den 6. August 1931.

Vertrauliche Mitteilungen aus der Unterhaltung
mit Herrn Direktor Wilhelm.

Herr Wilhelm teilte mir abends mit, dass er sehr scharf mit dem Reichswirtschaftsminister aneinander geraten wäre, da dieser der Reichsbank die schwersten Vorwürfe gemacht hätte, dass sie nicht, wie etwa die Oberste Heeresleitung, einen Mobilmachungsplan für die jetzige Krisis vorbereitet hätte. Herr Wilhelm ist diesen Vorwürfen entschieden entgegengetreten, indem er erklärte, dass es eine völlige Unmöglichkeit wäre, sich auf Verhältnisse vorzubereiten, deren konkrete Formen man unmöglich kennen könnte. Jede Nuance könnte grundlegend die notwendig werdenden Bestimmungen beeinflussen, ausserdem wäre auf eine Reihe von Ressorts die weitestgehende Rücksicht zu nehmen und zwar berechtigterweise, und alle diese Wünsche, die erst aus der Praxis geboren würden, müssten hinein verarbeitet werden. Er klagte über die durchaus verständliche Wankelmütigkeit des Reichsbankdirektoriums, das beispielsweise ihm für die heutigen Verhandlungen im Reichswirtschaftsministerium weitgehende Vollmachten eingeräumt hätte, von denen er nur in ganz beschränktem Masse Gebrauch gemacht hätte. Bei den Besprechungen hinterher hätte man ihm seitens des Reichsbankdirektoriums Vorwürfe gemacht über seine Entscheidungen, trotzdem diese noch wesentlich unter den Limiten lägen, bis zu denen man ihn begrenzt hatte.

E. Scholz

W
ESSEN, den 1. August 1931

Akten - Notiz

Betrifft:

Die am 31. Juli in Berlin stattgefundene ^{als vertraulich erklärt} Sitzung der Gläubiger der Landesbank der Rheinprovinz zwecks Besprechung der Lage leitete der sehr geschickte Staatsfinanzrat Weltzien; das Reichswirtschaftsministerium, das Preussische Ministerium des Innern sowie die Reichsbank waren vertreten.

Der Status sieht etwa folgendermassen aus: *Kreditoren:*

Oeffentlich-rechtliche Institute	RM 145.000.000.-
Private Institute	" 131.000.000.-
Lombards	" 7.000.000.-
Sparkassen	" 210.000.000.-
Provinzielle Anstalten	" 50.000.000.-
Korporationen und Berufsgenossenschaften	" 15.000.000.-
Industrielle Einlagen	" 6.000.000.-
Versicherungsgesellschaften	" 50.000.000.-
	<hr/>
	RM 614.000.000.-

Diesen Schulden stehen Kommunalkredite in Höhe von RM 534.000.000.- gegenüber. Der Schatzwechsel- und Wertpapierbestand in Höhe von etwa RM 75.000.000.- kommt für die Rückzahlung nicht in Frage, da diese Effekten restlos als Kreditunterlage dienen. Von den Kommunalkrediten werden etwa RM 212.000.000.- bis Jahresende fällig, RM 213.000.000.- haben eine Laufzeit von mehr als einem halben bis zu fünf Jahren; der Rest ist noch langfristiger. An Kommunalobligationen und Hypotheken, Pfandbriefen sind etwa RM 400.000.000.- ausgegeben, die den Status nicht beeinflussen, da hierfür entsprechende Hypotheken gegeben sind.

Herr Weltzien erklärte, dass nach Beendigung der Treuhandrevision die Sitzung anberaumt worden wäre. Zwei Möglichkeiten beständen, sich mit den Gläubigern auseinanderzusetzen:

- 1.) mit Hilfe der Reichsbank, ein Weg, der intensivest beschritten worden wäre, aber ohne Erfolg.
- 2.) Verflüssigung der Kommunen durch Mobilisierung städtischer Werte und Abstossung von Effekten.

Dieser Weg wäre sehr mühsam, könnte aber allmählich zu einer Verflüssigung führen; Voraussetzung wäre aber die Geduld der Gläubiger. Es beständen etwa RM 40 bis 60.000.000.- Forderungen, die so dringlich wären, dass sie unter allen Umständen bevorrechtigt werden müssten; hiervon würden RM 20.000.000.- im August und der Rest bis zum 1. Oktober fällig. Es handelte sich um öffentliche Anstalten, die Rentenzahlungen zu leisten hätten. Man machte sich keinen Begriff von der Not, die durch Nichtauszahlung der Landesbank um sich gegriffen und teilweise zu polizeiwidrigen Zuständen geführt hätte.

Der Präsident der Braunschweigischen Staatsbank Stübgen, führte aus, dass er ein Konsortium mit mehr als RM 30.000.000.- Forderungen vertrete. Die Zahlungseinstellung der Landesbank wäre das Einschneidendste, das überhaupt je im deutschen Bankwesen dagewesen wäre. Es wäre unsinnig, die Danatbank und die Dresdner Bank mit Reichsgarantie zu stützen und in einem Falle, in dem Staatsaufsicht bestände, ferner Revisionspflicht des Preussischen Innenministeriums, - also weitgehende Verantwortung und Verantwortlichkeit des Preussischen Staates - dass da auf einmal der Standpunkt vertreten würde, dass alle diese Gründe nicht ausreichend wären, um eine Aktion der Reichsbank, die als einzig potente Stelle ja letzten Endes in Frage käme, in die Wege zu leiten, zumal die Zahlungsstockung der Landesbank zeitlich vor dem Fall Danatbank gelegen hätte. Er wies mit Entschiedenheit das Ansinnen an die Gläubiger, stillzuhalten, zurück.

Er sprach des längeren von der Einbusse des Staates an Ansehen; so bequem könnte sich der Staat nicht der Notwendigkeit der Verantwortung entziehen.

Diesen Ausführungen schloss sich Dr. Dresel von Mendelssohn im wesentlichen an und bat um Einsetzung einer Kommission, die

- 1) die Verhältnisse der Landesbank überprüft,
- 2) die Frage der Verantwortung prüft und zwar einerseits theoretisch, andererseits hinsichtlich der praktischen Bedeutung
 - a) für die Provinz, für die zweifellos eine praktische Haftpflicht vorläge,
 - b) für den Staat.

Da bis zu diesem Zeitpunkt der Vertreter des Preussischen Innenministeriums fehlte, bat man Herrn Weltzien um rechtliche Belehrung. Mit sichtlicher Verlegenheit sprach dann Herr Weltzien von einem Gutachten, auf das er sich berufen müsste und suchte zu beweisen, dass es sich um eine subsidiäre Verpflichtung der Provinz handele.

Herr Dr. Prerauer, Deutsche Verkehrs-Kreditbank, erklärte, dass die Landesbank die mündelsichere Bank der Rheinprovinz wäre, dass weiter die Auffassung der subsidiären Verpflichtung nach § 3 der Satzungen unmöglich wäre.

Bei einer weiteren Frage des Herrn Dr. v. Breska, Berliner Handels-Gesellschaft, wie man über den Punkt der vordringlichen Forderungen dächte, ob das nachher in der Praxis hiesse: Forderung der öffentlich-rechtlichen Institute vordringlich, die anderen gewöhnlich, erklärte Herr Weltzien, dass gerade eventuell die öffentlich-rechtlichen Institute bis zuletzt stillhalten müssten; und auf die konkrete Frage, ob noch Zahlungen geleistet worden wären, erklärte Herr Weltzien, lediglich Anleihezinsen für eine amerikanische Rheinprovinzanleihe, Gehälter, sodann für einen besonders dringlichen holländer Gläubiger vor dem 13. Juli noch eine nicht ganz RM 100.000.- betragende Zahlung und für Bausparkassen insgesamt Zahlungen von RM 20.000.- geleistet zu haben, dass aber das, *par conditio creditorum*, unter allen Umständen aufrechterhalten würde. Die Hauptgesichtspunkte wären die des kaufmännischen Anstandes, eventuell unter Berücksichtigung des Zweckes der Hergebe und der Notlage des Betroffenen, über die man sich verständigen müsste. Gegenwärtig erfolgten bis zur nächsten Einberufung der Gläubiger, die schon am 6. August nachmittags 6 Uhr vorgesehen ist, keinerlei

Zahlungen.

Es entspann sich noch eine lange Diskussion über Einzelfälle, die aber auf Anregung des Herrn Rosenthal von Warburg unter den Tisch fiel.

Ministerialrat Abromowitsch, Preussisches Innenministerium, gab eine längere, gewundene Erklärung ab, in der er auf die vielen Besprechungen hinwies, die zwischen Provinz, Staat, Reichskabinett und Reichsbankpräsident stattgefunden hätten. Der Staat wollte sich keinesfalls seiner Verpflichtung entziehen, sondern übernehme die volle Verantwortung für die Sanierung; man könnte sich vielleicht hinter einer Notverordnung verschanzen, aber dieses wäre nicht beabsichtigt. Man würde mit Nachdruck auf die Städte einwirken, müsste aber erst in Verhandlungen mit den Gläubigern klar geworden sein .

Dr. Dresel bezeichnete die Androhung der Notverordnung als grotesk und warnte davor, die Verhandlungen in diesem Geiste zu führen. Er wies eindringlich auf die Vertrauenserschütterung nicht nur für die Rheinprovinz und Preussen hin, sondern auch für alle öffentlich-rechtlichen Institute bezüglich des Begriffes der Mündelsicherheit.

Dr. v. Breska sagte, es gäbe drei Aufgaben:

- 1) Nach-prüfung der Mobilisierungsmöglichkeiten
- 2) Schritte gegen die Kommunen
- 3) Einsetzen einer Kommission analog der Konkursverwaltung, woraufhin noch als Punkt
- 4) die Garantie des Preussischen Staates und eventuell Zahlungsvorschläge von dieser Seite gefordert würden.

Weltzien erklärte, dass Preussen finanziell ausserstande wäre, etwas zu tun ohne die Reichsbank, worauf Herr Stübben den Vertreter der Reichsbank, Herrn Hasse, begrüßte und der Ueberzeugung Ausdruck verlieh, dass der abseits sitzende, schweigsame Vertreter der Reichsbank sicherlich jetzt gern Gelegenheit nehmen würde, das Wort zu ergreifen.

Dieser Auffassung kam Herr Hasse nach, bestätigte im wesent-

lichen die zahlreichen Verhandlungen, erklärte, dass diese daran gescheitert wären, dass die Summe so gross wäre, dass sie über die Kräfte der Reichsbank hinausginge, dass Herr Luther persönlich alle diesbezüglichen Verhandlungen geführt hätte, versprach, aber nochmals eingehend mit Herrn Luther, dem Preussischen Staate, der Rheinprovinz und Herrn Weltzien zu beraten, was für Vorschläge den Gläubigern in der am nächstkommenden Donnerstag stattfindenden Sitzung gemacht werden könnten.

Es entbrannte noch ein Streit um die Frage, ob die Kommission schon heute eingesetzt werden sollte, um an diesen Verhandlungen teilzunehmen und ihnen entsprechenden Nachdruck zu verleihen oder ob man nicht erst am nächsten Donnerstag die Kommission wählen sollte.

Dr. Hesse, Rosenthal, Dr. Dresel und ich waren nach vorheriger Aussprache für sofortige Einsetzung der Kommission und hätten für diesen Fall Herrn Dr. Dresel in Vorschlag gebracht. Die Abstimmung ergab eine kleine Majorität zu Gunsten der Vertagung der Kommissionswahl bis Donnerstag.

Zum Schlusse richtete Herr Weltzien an die Versammlung die Bitte, nichts zu unternehmen gegen die Landesbank bis Donnerstag; ein Beschluss hierüber konnte nicht erreicht werden, nur eine prinzipiell wohlwollende Behandlung dieses Ansinnens mit der Verpflichtung, dass Herr Weltzien, falls von irgendeiner Seite etwas unternommen würde, allen anderen hiervon Kenntnis geben müsse.

Eichholz

ESSEN, den 15. Juli 1931

Akten - Notiz

Betrifft: Einige vertrauliche Mitteilungen betreffs des Berliner Besuches

13./14. Juli 1931

Hagen & Co. sollen von Köln gestützt sein.

Lazard Frères, Paris, die mit £ 3.000.000.-- bei der Danatbank hängen sollen, werden in London besprochen, wohingegen Schröder, die vor etwa 8 Tagen Gerede waren, intakt sein sollen.

Beängstigend offen wird über die inneren Verhältnisse der Dresdner Bank gesprochen.

Ueberall wird man nach Warburg gefragt, deren Verluste man für sehr erheblich hält; bei Karstadt taxiert man RM 35.000.000.--, von denen vielleicht die Hälfte an Freunde weitergegeben sein sollen, die aber natürlich eine starke moralische Belastung bedeuten. Auch die enormen Verluste von Warburg bei Nordwolle sollen bedeutend sein (etwa £ 400.000.--), aber man kann nie beurteilen, wieviel Unterbeteiligungen abgegeben sind, sodass es trotzdem möglich ist, dass die mir von Leubsdorf genannte Zahl, die Max Louis verbindlich erklärt haben soll, von circa \$ 150.000.-- richtig sein könnte. Herr Lehmann rief in meiner Anwesenheit Dr. Rosiny an, um ihn zu fragen, wie durch die Schliessung der Danatbank die Konsortialverhältnisse bei Karstadt würden. Dr. Rosiny versprach, für eine schnelle Klärung der Angelegenheit Sorge tragen zu wollen, gerade wäre Herr Bergmann zum Staatskommissar ernannt; er hätte Dr. Spiegelberg im gleichen Sinne geantwortet.

Herr Abs fragte mich nach Herrn Erich Otto Grünebaum, der auf ihn den Eindruck eines besonders scharfen Denkers gemacht hat.

Eichberg

1931

Am 13. und 14. Juli war ich anlässlich einer Sitzung im Handelsministerium, über die ich separat Bericht erstatte, in Berlin und besuchte die Dresdner Bank, die Deutsche Bank, Mendelssohn & Co., Delbrück, Schickler & Co., Hardy, Jacquier & Securius sowie die Liquidationskasse (bei Mendelssohn und bei der Dresdner Bank zweimal).

Da man am 13. noch immer an Wunder in Form von Erfolgen des Herrn Luther in Basel glaubte, war die Stimmung überaus ratlos, während man am 14. bereits das Gefühl hatte, dass wesentlich tatkräftiger, wenn auch mit einem verzweiferten Pessimismus an der Entwirrung der Krise gearbeitet wurde.

Die Situation am 13. war folgende:

Durch die Schliessung der Danatbank setzte ein verstärktes Abheben namentlich bei den Sparkassen und Grossbanken ein, das bald zu einer Verknappung von Noten führte, die nur noch einen Zuteilungsdurchschnitt von 5 - 20% zuließ. Trotz des starken Andranges und der Enttäuschung der Massen war der Verlauf relativ ruhig. Da die Reichsbank die Diskontierung von Wechseln ablehnte, waren die Grossbanken in einer fürchterlichen Situation und von ihnen ist die Anregung ausgegangen, die beiden nächsten Tage zu Bankfeiertagen zu erklären, da sie Dienstag nicht in der Lage gewesen wären, nur den kleinsten Prozentsatz zur Auszahlung zu bringen. Das Bild bei den Privatbanken war ein anderes. Hier war schon rein zahlenmässig das abhebende Publikum nicht sehr gross und soweit mir bekannt ist, wurden alle Beträge glatt zugeteilt. Die Krisis, von der zwar ganz Deutschland betroffen ist, richtet sich in weitaus erster Linie gegen die Grossbanken und Sparkassen. Die Beunruhigung der Banken ist natürlich absolut zu verstehen; man kann die sich überstürzenden Ereignisse nicht mit den in fieberhafter Hast durchgearbeiteten und fabrizierten Notverordnungen/so gründlich und konsequent durchdacht bearbeiten, wie es der Wichtigkeit der Probleme entsprechen würde; aber auch physisch sind die Anforderungen an die Herren so gross, dass man eine volle Konzentration - namentlich aber bei den furchtbaren Sorgen, die die Herren für ihr eigenes Haus, von dem sie durch die Sitzungen ferngehalten sind, haben, - nicht erwarten kann. Es herrscht eine ziemliche Erbitterung gegen Herrn Luther, dem man vorwirft, zu einer Zeit, als die Reichsbank jeden Kredit haben konnte, mit der wesentlich zu

geringen Summe von $\text{§ } 100.000.000.--$ - ganz kurzfristig - angekommen zu sein, statt zu diesem Zeitpunkt eine prophylaktisch wirkende Riesensumme zur Stützung der Währung und zur Verhinderung der Kapitalabwanderung mobil zu machen. Ausserdem verübelt man ihm das sehr lange Warten; des weiteren persönliche Besuche in London und Paris, für deren Erfolgsmöglichkeiten er vorher nicht genügend Anstrengungen gemacht hatte.

Das schwierigste Problem ist die Schaffung von Marknoten; von den im Umlauf befindlichen Scheinen in Höhe von etwa $\text{RM } 4.000.000.000.--$ ist schätzungsweise mehr als die Hälfte gehamstert, und man ist sich überall darüber klar, dass, wenn Freitag die Barbeträge für Löhne nicht vorhanden sind, innere Aufstände unvermeidlich werden.

Moratorium ist ein Schreckensgespenst, dessen Bedeutung niemand zu überblicken vermag, da es in einem komplizierten Wirtschaftskörper wie Deutschland unmöglich vorauszusehende Wirkungen haben wird. Auch die Form des Moratoriums ist sehr ungewiss; nach Mendelssohns Ansichten ist jedes Moratorium verhängnisvoll. Ein reines Auslandsmoratorium wird im Auslande als glatter Betrug gewertet; also, wenn überhaupt Moratorium, dann Auslands- und Inlandsmoratorium; aber was das bedeutet, weiss weder der eine noch der andere.

D r e s d n e r B a n k .

Ich sprach Direktor Meyer, der naturgemäss recht wenig orientiert war. Er teilte mir vertraulich mit, dass die Dresdner Bank ausserstande wäre, Zahlungsmittel herbeizuschaffen und auch ihm war bekannt, dass nach der Erledigung der Danatbank seine Bank besprochen wird. Er erzählte von Verhandlungen mit Reichsbank und Regierung, an denen Herr Nathan, Mosler von der Dresdner Bank, Wassermann von der Dedibank und Sobernheim von der Commerzbank teilgenommen hätten. Diese Verhandlungen hätten sich bis in die frühen Morgenstunden ausgedehnt.

D e d i b a n k .

Ich sprach Herrn Dr. Cats und den vollständig zusammengebrochenen Herrn Bruck, der immer wieder betonte, dass es schrecklich wäre und er nicht wüsste, wie es weiter ginge.

M e n d e l s s o h n & C o .

Von Mendelssohn sprach ich die Herren Manovill und Kurzmeyer; während der erstere dauernd von seiner eigenen Tüchtigkeit und Voraussicht sprach, machte Herr Kurzmeyer einen besonders befähigten Eindruck, und er entwickelte seine Ansichten so klar, wie das augenblicklich überhaupt möglich ist. Er war furchtbar deprimiert über die Möglichkeit eines Moratoriums, das Deutschland in die B-Klasse der Wirtschaftsstaaten versetzen und die zu Deutschland gehörigen Banken, einschliesslich Mendelssohn und Hirschland, ungeheuer diskreditieren würde.

Delbrück, Schickler & Co.

Hier erschien Herr Lehmann mit einem ganzen Stab Herren, von denen ein Sohn des Rechtsanwalts Abs von der Hubertus Braunkohlen-Aktiengesellschaft einen hervorragend intelligenten Eindruck machte. Man sieht dort mit grosser Ruhe der Entwicklung entgegen; ich stehe unter dem Eindruck, dass die Leute sehr stark sind.

H a r d y & C o . G . m . b . H .

Auch bei Hardy, wo ich Herrn Branau und den jüngsten Partner von Clemm sprach, freute man sich, dass man nicht zu den ersten gehört, die über Bord gingen; auch hier hatte man die erforderliche Ruhe.

L i c u i d a t i o n s k a s s e .

Hier sprach ich den früheren Direktor der Disconto, Hermann. Die Zustände da sind unübersehbar und scheusslich.

^{Ansicht betreffs der}
Eine optimistische/Lösung der Krisis scheint in Parlamentskreisen zu herrschen, in denen man annimmt, dass nach der heutigen Rückkunft von Hindenburg eine Diktatur Brüning kommt, die mit allerschärfsten Mitteln diktatorisch vorgehen wird, jeglichen Radikalismus radikalst unterdrückt und mit Hilfe der mindestens benötigten $\text{§ } 300.000.000.--$ Ordnung in die deutsche Finanzwirtschaft zu bringen versucht, um eventuell ein langfristiges Moratorium zu vermeiden.

Eichholz

Sitzung vom 13. Juli 1931 im Preussischen
Handelsministerium.

-o-o-

Vorsitz: Ministerialdirektor Dr. Ernst

Im Beisein des Staatskommissars der Preussischen Börsen Ministerial-
rat Dr. Neufeldt

sowie der Vertreter des Börsenvorstandes der Preussischen
Börsen, meist der Vorsitzenden und der Geschäftsführer.

Punkt 1): Frage des Ausfalles der Börsen.

Man war der Auffassung, dass bei den deutschen Börsen einheitlich vorgegangen werden muss, man darf die Börsen erst dann wieder eröffnen, wenn man die Aussicht haben darf, dass Notierungsmöglichkeiten da sind, was bei den gegenwärtigen Executionsmassenandrängen, dem jeglichen Fehlen von Käuferschichten, eine Unmöglichkeit wäre.

Die Entscheidung dieses Punktes hängt also so stark von den Verhältnissen ab, dass eine Stellungnahme hierzu unmöglich erscheint.

Punkt 2): Frage der Einstellung des Terminhandels.

Als Grundprinzip wird anerkannt, dass unter den gegenwärtigen Verhältnissen an eine ruhige Abwicklung des Termingeschäftes nicht zu denken ist. Man wird also statt der Termin-Notierungen variable Notizen setzen und wird die Abwicklung der laufenden Termin-Engagements durch variable Sondergeschäfte ermöglichen.

Die Frage wird sehr eingehend studiert werden, damit ihre sehr schwierige technische Durchführung möglichst reibungslos von staten geht.

Punkt 3): Frage über die Abwicklung der Börsen-Engagements.

Man kam zu der Ueberzeugung, dass diese Frage so verknüpft mit der Frage des Moratoriums ist und sich in die Linie grösserer, als Börsen-Probleme einfügen muss, dass man eine Diskussion über diesen Punkt zurzeit für wertlos hielt.

Punkt 4): Betrifft den Kurs der Danatbank Aktien und die Abwicklung der Engagements in diesem Papier.

Es wurde darauf hingewiesen, dass ein erhebliches Decouvert besteht, wodurch eine anormale Kursbildung möglich ist, die im Gegensatz zum inneren Werte stehen würde, der nach allgemeiner Ansicht

gleich - Null sein dürfte.

Auch die Erledigung dieser Frage hat man zurückgestellt; es wurde nur noch darauf hingewiesen, dass unter Umständen Executionen via Gerichtsvollzieher möglich sind, was von Herrn Dr. Neufeldt auf Grund eines Gutachtens der Berliner Handelskammer als unmöglich hingestellt wurde; da seine Ansicht auf vorerwähntem Gutachten basiert, so ist er der Meinung, dass eine Versteigerung nur durch den Makler stattfinden kann. Die Frage soll geprüft werden, und falls Herr Neufeldt im Irrtum ist, evtl. gerichtlich geregelt werden.

Punkt 5) : Betrifft das Verbot von Veröffentlichung von Kursen während des Fehlens von Börsen.

Hier will man eine Notverordnung erlassen, die in schärfster Weise diese Frage regelt. Ich wies darauf hin, dass die Notverordnung unter Umständen eine Verschärfung der Beunruhigung des Publikums mit sich bringen könnte und bat zu überlegen, ob nicht die Börsenorgane Mittel in den Händen hätten, um aus sich selbst heraus für eine Nichtveröffentlichung von Kursen Sorge zu tragen. Herr Bergmann warnte auch dringendst vor der Notverordnung; aber wir mussten uns durch Herrn Dr. Neufeldt überzeugen lassen, dass man der Hetzpresse gegenüber, die ja meist keine Mitglieder der Börse sind, wehrlos wäre und dass gerade von dieser Seite grösste politische Gefahren drohten.

Punkt 6) : Betrifft Verhältnisse bei den Liquidationskassen.

Hier baten die Herren Dr. Mosler (Dedibank) und Dr. Gelpke (Hypothekenbank)eindringlichst, von einer Diskussion über diesen Punkt Abstand zu nehmen, worauf Herr Dr. Seligmann, Köln, die Bitte aussprach, keinerlei Beschlüsse ohne Verständigung mit den Provinzbörsen zu fassen, damit auch hier die Regelung einheitlich vor sich ginge.

Punkt 7) : Betrifft die Frage, ob das Geschlossenbleiben der Effektenbörsen auch auf die Metall- und Produkten-Börsen ausgedehnt werden sollte.

Kommerzienrat Zilinziger führte aus, dass wir im Anfang einer neuen Ernte stünden und dass die Schliessung der Produktenbörse verheerende Auswirkungen auf die Landwirtschaft haben würde; man müsste wenigstens die Möglichkeit einer Loko-notierung schaffen, während sich

Herr Scheuer, der wegen der Produktenbörse einen ähnlichen Standpunkt wie Zilinziger vertrat, bei der Metallbörse die Befürchtung hatte, dass nicht nur eine Inflation, sondern auch eine Inflationsbefürchtung durch die Kurse zum Ausbruch gebracht würde und warnte vor Eröffnung der Metallbörse.

Erwähnenswert erscheint mir noch, dass in der Sitzung bei jeder Gelegenheit betont wurde, dass seitens der Börsenvorstände nichts geschehen sollte, was nicht in engster Uebereinstimmung und Fühlungnahme mit dem Handelsministerium geschehe. ^{Hierauf} ~~Generell~~ wurde auf der Versammlung die Bitte ^{geäußert} ~~erörtert~~, Börsenfragen nach Möglichkeit nicht durch Notverordnung zu regeln, sondern soweit irgend angängig, sparsam mit diesen Notverordnungen zu sein und den Börsenorganen ihre Selbständigkeit zu belassen.

Eichhoff

ESSEN, den 22. Mai 1931

Akten-Notiz

Betrifft:

Jch habe am 20.d.M. mit Herrn Hoepe im Atlantic gegessen. Unser Zusammensein dauerte von 8 bis 1 $\frac{1}{2}$ Uhr und unsere Unterhaltung erstreckte sich fast ausschliesslich auf die Verhältnisse bei Karstadt. Es ist daher eine Unmöglichkeit, die Unterhaltung im Einzelnen wiederzugeben. Jch beschränke mich daher darauf, die einzelnen Punkte der Unterhaltung im wesentlichen zu skizzieren.

Sehr eingehend berichtete Hoepe über die Verhandlungen, die er mit Warburg in Berlin geführt hat. Hermann Schöndorff hat an diesen Unterhaltungen teilgenommen und erklärt, dass nach täglich einer halben Stunde Tätigkeit Herr Hoepe als Finanzmann nichts mehr zu tun hätte und er sicherlich an Langeweile^{er}kranken würde. Nach kurzer Tätigkeit hat Hoepe erkannt, dass es eine Unmöglichkeit ist, bei Karstadt tätig zu sein mit einem einflussreichen und allein kommandierenden Hermann Schöndorff und dass das Gebiet der Finanzierung so eng mit dem ganzen Programm der gesamten Geschäftsführung zusammenhängt, dass man eben alles zusammenfassen muss und nicht einen Teil als Einzelaufgabe abtrennen kann.

In diesem Zusammenhang sprach er überaus eingehend von der Persönlichkeit des Kommerzienrats. Dieser wäre Psychopath gefährlichster Sorte, sein Defekt wäre in dreifacher Beziehung besonders gefährlich. 1) in einem Cäsarenwahn, der in Aussprüchen wurzelte, wie beispielsweise: Was Dempsey als Boxer, Mussolini als Staatsmann, das wäre Schöndorff im Warenhaus; 2) ein hemmungsloser, in der gleichen Linie wie vorerwähnt liegender Bau- und Kauftrieb, bei dem die leichtfertigsten Zusagen von Sch. gemacht wären, die schon bei einer ganzen Reihe von Fällen zu Komplikationen geführt hätten, die aber ein weit schlimmeres Ausmass angenommen hätten, wenn nicht das Vorstandsmitglied Dr. Schmitz, der ein feiner befähigter Mann wäre, sehr vieles bei Stipulierung der Verträge gerettet hätte. Dieser Dr. Schmitz wäre leidergesundheitlich und mit seinen Nerven so herunter, dass er täglich nur noch vier Stunden arbeits-

fähig wäre. Als 3. Punkt führte er die Unwahrhaftigkeit auf; Hermann jonglierte mit den Tatsachen so, wie sie ihm in den Kram passten, hätte gar keine Hemmungen, durch eine bewusst falsche Darstellung sein Ziel zu erreichen, und diese Unwahrhaftigkeit führte soweit, dass er mir eine Reihe von Delikten aufzählen könnte - Verschleierungen und gar Fälschungen, die bei einem normalen Menschen, also nicht Psychopathen, mit einem hässlichen Attribut belegt werden müssten. Es wäre unglaublich, dass es einem solchen Mann Jahrzehnte gelungen wäre, seriöse und intelligente Menschen hinters Licht zu führen; in Hoepes Augen wäre Schöndorff eine typische Erscheinung einer Inflationsgrösse hinsichtlich Geschäftsauffassung und Geschäftsmoral. Fabelhaftes leiste er hinsichtlich Einrichtung der Warenhäuser und ungeheuer gerissen wäre er in Ausnutzung seiner Chancen und gerade hierdurch hätte er durch geschicktes Ausspielen des Einen gegen den Anderen, namentlich bei seinen Banken, die Mittel ohne Kontrolle und Einsprüche in seine fantastischen und teilweise weltfremden Pläne gehabt. Vor noch nicht langer Zeit wäre ein ungeheurerer Krach zwischen der Danabank und Warburg gewesen in der Quotenfrage. So hätte sich vor knapp 3 Jahren eben doch noch alles dazu gedrängt, Herrn Hermann Schöndorff das Portemonnaie in die Hand zu drücken. Die Behandlung wäre entgegengesetzt dem sonstigen Verhältnis von Gläubiger und Schuldner gewesen, denn gerade die schlechte Behandlung von Hermann wäre ein teilweise nicht ungeschicktes Kampfmittel gewesen. Augenblicklich herrschten natürlich eine Ernüchterung auf der ganzen Linie. Jetzt würde von allen Seiten der Versuch unternommen, die Engagements zu verkleinern, wobei die Miss-Stimmung gegen Warburg als Konsortialführer teilweise grösser wäre, als gegen Hermann Schöndorff. Er gab dann noch eine längere Begründung, warum es eine Unmöglichkeit wäre, Hermann in der Geschäftsführung zu belassen, aber es wäre auch eine Unmöglichkeit, einen solchen Menschen in den Aufsichtsrat zu wählen. Es wäre zwar ein Sturz von höchster Höhe in die tiefste Tiefe, die einem menschlich leid tun müsste, aber es gebe Einzelverfehlungen, die zu dieser Konsequenz zwängen, hier handele es sich um unzählige, sodass man über die Frage gar nicht zweierlei Ansicht sein könnte, sondern dass schon bei der nächsten Aufsichtsratssitzung, die am 22.d.M. stattfinden sollte und

um 8 Tage verschoben worden ist, ein entsprechender Beschluss gefasst werden sollte.

Ueber die anderen Vorstandsmitglieder äusserte sich H., dass zweifellos der befähigste Herr Lindemann wäre, den er für einen klaren, vernünftigen und kenntnisreichen Warenhausfachmann hielte. H. wird voraussichtlich auch für Robert Schöndorffs Verbleib im ^{Vorstand} ~~Aufsichtsrat~~ plädieren, sich aber auch trotz der 75 Jahre für Herrn Karstadt einsetzen, der seine letzten Vermögenswerte herbeigeschafft hätte, den Fehlspekulationen der Verwaltungsgruppe Rechnung zu tragen. Schmitz habe ich schon vorher erwähnt. Althoff senior und junior sowie Paul Braunschweig und Carl Weyl wären alles anständige, aber ^{nicht sehr} ~~recht~~ unbedeutende Menschen. Er suche für den Vorstand, falls er bliebe, noch einen Mann mit Energie und Auffassungsgabe und, falls ich nach dieser Richtung hin eine gute Idee hätte, sollte ich mal an ihn denken.

Sehr eingehend sprach Herr H. über Warburg und sagte, das Unglück Karstadt wäre auch ein Unglück Warburg und zwar nicht allein wegen des direkten und indirekten nicht unerheblichen materiellen Engagements, sondern auch wegen der moralischen Verantwortung und dem erheblichen Prestigeverlust. Die Situation wäre sicherlich so, dass Warburg eine bedeutende Summe opfern würde, wenn er im Zusammenhang mit Karstadt nicht fortgesetzt kritisch genannt werden würde. Warburg hätte aber auch das Unglück gehabt, gerade durch Dr. Fritz im Aufsichtsrat vertreten zu sein, der jahrelang auf Hermann Schöndorff geschworen hätte und von diesem glatt eingewickelt worden wäre. Auch Münchmeyer, den Hoepe für recht intelligent hält, wäre als Persönlichkeit nicht kritisch genug gewesen; vielleicht hätte ihn ein gewisses Abhängigkeitsverhältnis von Warburg daran gehindert, eine andere Meinung zum Ausdruck zu bringen als die des Herrn Fritz. Hinzukäme, dass Bewertungen so aufgemacht worden wären, dass hierdurch und durch starke Suggestion Hermann Schöndorffs bei Warburg noch lange der Eindruck eines grossen und guten Geschäftes vorgeherrscht hätte, als die Verhältnisse schon zu einer anderen Beurteilung gezwungen hätten. Gerade diese Verdunkelungsmachenschaften von Hermann nimmt der streng reell denkende Höpe ebenso ungeheuer

übel. Ganz anders wäre Spiegelberg, von dem H. wild begeistert ist, sowohl in seiner klaren geschäftlichen Auffassung als auch als Mensch, und seine Freundschaft erstreckt sich auf ihn und seine Frau, die besonders nett sein soll. H. ist aber der Ansicht, dass Spiegelberg innerhalb des Chefkabinetts eine schwierige Aufgabe hat, da auch heute noch Dr. Fritz einen starken Einfluss zu haben scheint, einen stärkeren, als man nach dem Format des Mannes ad hoc annehmen könnte. Darauf fragte ich Herrn H.: Sagen Sie mir mal ehrlich wie Sie überhaupt über die Firma denken. Er erwiderte dann, "das ist meiner Ansicht nach die Bank mit der raffiniertesten Organisation, die man sich überhaupt denken kann. Stellen Sie sich eine Gruppe hervorragender Schauspieler mit genialer Regie vor, bei der genau eingeteilt wird, was, wie und ^{wann} ~~wem~~ jeder einzelne einem anderen erzählt, nicht nur das, was er sagen soll, sondern auch das Stichwort, bei dem er einzusetzen hat, wird vorher festgelegt, und die Truppe ist so aufeinander eingespielt, dass in den meisten Fällen alles fabelhaft funktioniert. Vielleicht ist das System nicht ganz so wirkungsvoll mehr, wenn man mal das Spiel hinter den Kulissen ahnt, immerhin steckt eine ungeheuere Portion Intelligenz in diesem System." Ich fragte ihn daraufhin: Halten Sie Warburg für restlos anständig", worauf er sagte: "Nein, absolut nicht, im Gegenteil, aber, das Komischste ist, in grossen Sachen halte ich sie für anständiger als bei Kleinigkeiten." H. erzählte mir in diesem Zusammenhang ein Vorkommnis, in dem in einer Konsortialsache der Versuch einer ganz kleinen belanglosen, nur wenige Mark betragenden Unkorrektheit, gerade Vormittags noch, gemacht worden ist. Auf der anderen Seite wäre gerade in der Karstadt-Sache Warburg von dem ehrlichen Willen beseelt, die Sache in Ordnung zu bringen und bei dieser Geschichte trieben sie durchaus kein Doppelspiel, sondern handelten als intelligente, ehrliche Leute, aber trotzdem fühlte man, wie schwierig diese Linie, für die Spiegelberg sich mit seinem ganzen Können, seinem ganzen Einfluss einsetzte, auch bei Kleinigkeiten durchzuführen wäre. Er hätte schon oft darüber nachgedacht, wer eigentlich die Minusanständigkeit verträte, ob Dr. Fritz oder die Prokuristen oder die jüngere Generation der Inhaber, denn sowohl Max wie Spiegelberg machten einen

fabelhaften Eindruck auf ihn. Sein Verstand stände in einem gewissen Gegensatz zu seinem Gefühl, denn, da er mir eingangs von dem glänzenden Zusammenspiel erzählt hätte, wären natürlich alle für Aktionen des Hauses bereit, eine geschlossene Einheit zu bilden und auch die beiden Leute mitverantwortlich, von denen er persönlich so überaus entzückt wäre.

Ich erzählte ihm hierauf das Verhalten von Warburg in der Bewag-Angelegenheit, worauf Hoepe sagte, dass es ja allgemein mehr Konsortial-unanständigkeiten als -anständigkeiten gäbe, aber dieser Fall doch der krasseste wäre, den er bisher gehört hätte. Ich bat ihn um vertrauliche Behandlung, worauf er mir erklärte, dass unser ganzes ~~Kampfer'sches~~ Gespräch ja so wäre, dass wir gegenseitig uns Diskretion versprechen müssten, da ja auch er bei seiner Offenheit und seinen rückhaltlosen Aeusserungen sich den grössten Unannehmlichkeiten aussetzen würde, wenn die Sache nicht vertraulich behandelt würde. Ich hatte den Eindruck, dass er bei den Prokuristen das grösste Misstrauen gegen Hamlet und ~~Brinckmann~~ ^{Hippmann} hat.

Wir sprachen sodann über die einzelnen Konsortialmitglieder, wobei Herr Hoepe am wütendsten über den B.B.V. und Schröder Bremen ist. Mit letzteren wird er am 21.d.M. verhandeln; er liess durchblicken, dass er bestimmt mit ihnen fertig würde und deutete an, dass bei Unnachgiebigkeit er sie auf gewisse Geschäfte aufmerksam machen würde, die Schönheitsfehler hätten. Er deutete dieses natürlich sehr viel vorsichtiger an, als ich es hier zum Ausdruck gebracht habe. Herr Bandel wäre ein ganz kleiner Mann, der sich im Verhältnis zu seinen Eigenmitteln in sinnlosester Weise engagiert hätte, jetzt seine Dummheit einsähe und die komischsten und kindischsten Ansichten entwickelte. Reichskredit (Ritscher) hätte nach erbitterten und langen Verhandlungen eine sehr vernünftige Stellung eingenommen, während die Deutsche Bank ganz besonders nett gewesen wäre. Er hätte Samstag den ganzen Tag dort verhandelt und zwar mit nicht weniger als 4 Vorstandsmitgliedern, Herrn Kehl, Schlieper, Frank und Solmssen. Bisher wäre noch keine Seite ihm ^{gegenueber} so entgegenkommend und nett gewesen wie gerade die Dedibank, die ihre Engagements auf 2½ Millionen abgedeckt hätte, ihm aber mit die Zusage gemacht hätte, mit 5 Millionen still zu halten, also noch 2½ Mill. zur Verfügung zu stellen. Er wäre überzeugt

über
davon, dass er auch/die Frage gut mit uns und Wallraffplatz reden könnte,
müsste mir aber offen gestehen, dass er in etwa unsere Passivität/^{nicht}verstände
Wenn man bei einer Sache ein Engagement über 5 Millionen hätte, dann
gehörte man in den Aufsichtsrat. Wir sprachen sehr eingehend über diesen
Punkt, aber er hielt unseren Standpunkt für falsch. Bei dieser Gelegenheit
sagte er lachend, dass Herr Spiegelberg ihm mal erzählt hätte, dass bei
einer Auseinandersetzung wegen einer anderen Geschichte einer der Herren
Hirschland Warburg erklärt hätte: und wer hat Euch Karstadt gebracht?
Er wollte damit andeuten, dass auch wir nicht ~~ab~~ ovo die Einstellung ge-
habt hätten wie heute, woraufhin ich ihm erwiderte, dass die früheren und
heutigen Verhältnisse, die ja ohne unsere Aktivität sich so gestaltet
hätten, ein gewaltiger Unterschied wären, dass wir aber bei der Intelligenz
von Warburg auch der Auffassung gewesen wären, dass die Sache in Ordnung
ginge, wenn sie sich intensiv darum kümmerten.

In der Frage des Verwaltungs-Konsortiums erklärte Hoepe, dass
er von vorneherein gesagt hätte, sich aus dieser Sache völlig herauszu-
halten; er hätte derartig schwerwiegende Aufgaben und sein Aufgabenkreis
wäre so gross, dass er sich mit dieser Angelegenheit nicht befassen könn-
te und wollte. Er verstehe aber die Sache und hätte den Eindruck, dass,
wenn auch recht leichtsinnig gehandelt worden wäre, nichts Verwerfliches
in dieser Angelegenheit läge. Schöndorff hätte sich seine Macht sichern
wollen, indem er durch eigenen und Freundesbesitz die Majorität kontrol-
lierte. Da durch die Kapitalerhöhung des Jahres 1927 die Machtverhält-
nisse verschoben wären, hätte er die Forderung gestellt, die Zahl Aktien
kaufen zu können, die zur Angleichung seines Besitzes erforderlich ge-
wesen wäre. Hernach wären dann die Kurseinbrüche gekommen, die der Vor-
stand mit untauglichen Mitteln zu bekämpfen versucht hätte. Zu diesen
untauglichen Mitteln gehört in erster Linie die Dividendenpolitik. In
dieser Frage setzte ich sodann Herrn H. die Stellungnahme meines Hauses
auseinander, was ihm offenbar vollkommen neu war. Auf meine Frage, ob
das andere Konsortium der Verwaltung aus Nicht-Konsortialmitgliedern(Falk)
bestände

sagte er, er wäre verreist gewesen, es wäre ihm (offenbar) ganz neu, er könnte sich denken, dass es sich um die Gruppe Leu-Brann handele. Ich sagte ihm, mir wäre die Sache vollkommen unklar, denn die Verwaltung allein hätte doch sicherlich keinen Kredit in solch gewaltigem Ausmasse bekommen können, und wie die Angelegenheit bei Lindemann gewesen wäre, worauf er erklärte, dass 9 Millionen Aktien zum Kurse von 210, soweit er auswendig wüsste, garantiert worden wären. Auf meine Frage, wer die Garantie geleistet hätte, sagte er, die Verwaltung, und als ich ihn fragte, dann könnte doch Lindemann nichts erhalten, da die Verwaltung nicht mehr ~~kompetent~~ kompetent wäre, sagte er, es wäre doch sehr schwer, eine lediglich im Interesse der Gesellschaft gegebene Verwaltungsgarantie von der Gesellschaft zu trennen und man hätte da gewisse Wege schon benutzt, um nicht die Gesamtsumme zur Auszahlung zu bringen, sondern in etwa zu drücken. Aber diese Verhandlungen, wie alle Sachen, die mit der früheren Verwaltungsgruppe zu tun hätten, lehnte er grundsätzlich ab, und er wäre auch nicht genau über die Angelegenheit orientiert. Es entzieht sich meiner Beurteilung, ob er effektiv nicht genau orientiert war oder sein wollte. Ich halte beides für gleich möglich.

Götting
6

Akten - Notiz

Betrifft:

Die Verhältnisse bei Karstadt schildert Herr Hoepe etwa folgendermassen:

Der Kernpunkt für ein Detailgeschäft ist die Barregulierung, da nur hierdurch alle Einkaufsmöglichkeiten erfasst werden können. Man kann an sich schon wesentlich billiger kaufen und noch Abzüge machen, die allein bei einem Umsatz von mehr als 300.000.000.-- eine ungeheure Summe ausmachen. Schon die Tatsache, dass der Kredit der Firma angekratzt ist, genügt, den Einkauf in einem Umfange zu verteuern, der einen entscheidenden Einfluss auf Kalkulation und Erträgnis hat. Auf der andern Seite drängen ausnahmslos alle Konsortialbanken auf Verkleinerung der Engagements, aber dieses ist nur zu erreichen, wenn zunächst einmal die Möglichkeit des Bareinkaufs geschaffen wird, was einer Zuführung von 10.000.000.-- Mark neuen Mitteln gleichkäme. An sich gehört aber eine Rückführung der Gesamtengagements unbedingt zu einem Sanierungsprogramm, denn die Bankzinsen, die doch über 10% kosten, fressen die Gesellschaft auf. Da also letzten Endes die Einstellung der Banken mit einer gesunden Finanzpolitik Hand in Hand geht, ist der einzige Weg die Abtrennung und Realisierung von Unternehmungen, die erstens nicht rentabel/^{sind} und zweitens nicht unbedingt zur Gesellschaft gehören. Es ist wichtiger, dass die Banken allmählich einen Teil ihres Geldes zurückbekommen und die Schuldenlast allmählich abgebaut wird, als dass die letzten Verdienstmöglichkeiten erfasst werden. Aus diesem Grunde hat man bereits die Epa in eine selbständige Gesellschaft eingebracht, um die Verkaufsmöglichkeiten leichter zu erfassen. Die Epa ist in sich überaus gesund. Es sind ^{ca.} Mk. 22.000.000.-- eingezahlt; bei einem Erlös von RM 33.000.000.-- wäre Hoepe energisch für Abstossung. Ebenso hält er es für zwingend notwendig, sich gelegentlich vom Hermannsplatz zu trennen, der mit einem Kostenaufwand aufgezogen ist, der auch à la longue die Rentabilität gefährdet. Zunächst ist der Bau um mehr als RM 10.000.000.-- teurer geworden

und der erwartete Umsatz von mindestens RM 50.000.000.-- ist nicht zu schaffen, RM 40.000.000.-- ist aber so reizlos, dass die durch den Hermannsplatz aufgeblähten Zahlen unbedingt vermindert werden müssen, selbst wenn der Erlös nicht dem tatsächlichen Wert in vollem Umfange Rechnung trägt. Alle vertikalen Betriebe sind heute mehr oder weniger überflüssig, erfordern sehr viele Mittel und teilweise nicht unerhebliche Zuschüsse. Ein finanziell schwaches Unternehmen kann sich diesen Luxus nicht gestatten und auch hier ist scharf, aber mit Ruhe abzubauen. Alle Bauvorhaben werden fallen gelassen; man verhandelt u.a. mit den Städten Hamburg und Berlin, denen gegenüber man die Verpflichtung zum Bau übernommen hat. Etwaige Abfindungszahlungen sind nicht so störend, wie Neuinvestierungen. Man hofft auf leidlich erträglicher Basis fertig zu werden und will auch die Verträge mit Privaten abgelten, die bei Uebernahme ihrer Geschäfte durch Karstadt am Umsatz beteiligt sind, denen man die Geschäfte abgerissen hat und die einen Anspruch auf Wiederaufbau dieser Geschäftshäuser haben, da sie am Umsatz prozentual beteiligt sind. Alle hier angedeuteten Wege werden dazu führen, die Schulden langsam und zielsicher herunterzubringen. Man würde Mittel und Kräfte freimachen können, um das noch Vorhandene intensiv zu pflegen und aus dem an sich gesunden Kern der Karstadtgeschäfte allmählich wieder eine Rentabilität herauszubekommen.

Ueber das Bilanzbild äusserte sich Hoepe wie folgt:

Er steht natürlich grundsätzlich in einem gewissen Gegensatz zur Konsortialführerin, die nicht in einem radikalen Masse abschreiben will, was erforderlich wäre, um sich keinen Illusionen hinzugeben. Die Grundstücke stehen nicht unwesentlich ^{zu} hoch zu Buche. Die Waren ^{bestände} ~~häuser~~ haben teilweise ein Alter, dass ^{die} übliche ^c Abschreibung zu niedrig ist, aber man hat sich, da Hoepe die leitenden Gesichtspunkte der interessierten Bankstellen versteht, auf dem Mittelweg getroffen, der auch in den nächsten Jahren weiter beschritten werden soll und dadurch eine Rentabilität des Unternehmens noch stark in Frage stellt. Immerhin versteht Hoepe, dass bei diesem Vorgehen kein Porzellan zerschlagen werden darf und dass die Gesundung, wenn auch nicht forciert, sofort, so doch allmählich eintreten dürfte. Der Umsatz ist namentlich in den Monaten

Februar, März und April 10-20% zurückgegangen; im Mai ist er bisher besser, als im vergangenen Jahr durch den Jubiläumsverkauf. Es ist aber anzunehmen, dass das Gesamtergebnis hinter dem Vorjahre zurückbleibt. Die kommende Bilanz wird den Reservefonds restlos aufzehren und darüber hinaus noch die nicht unbeträchtlichen stillen Reserven. Wenn man berücksichtigt, dass hierdurch noch nicht alle Effektivverluste erfasst sind, so darf man annehmen, dass die 12% Dividende des Vorjahres nicht gerade übertrieben weise war und auch hinsichtlich/Warburg unverständlich ist.

Herr Hoepe erklärte, dass er nur den Posten übernehmen wird, wenn er auch die Gewissheit hat, dass er sein Ziel erreicht. Hierzu gehören etwa RM 10.000.000.-- neue Mittel in bar und ein Bereitschaftskredit, der dazu dienen soll, die unruhig werdenden Auslandsbanken abzufinden. Insgesamt laufen im Ausland RM 9.000.000.-- kurzfristige Kredite. Der Comptoir d'Escompte de Genève in Genf hat bereits gemahnt und Hoepe hat die Bank bis nach der Generalversammlung vertröstet. H. steht prinzipiell auf dem Standpunkt, dass alle allmählich freiwerdenden Mittel gleichmässig an die kreditgebenden Banken zurückfliessen, worauf ich ihn fragte, ob er nicht die Auslandsbanken in diesen Kreis hineinbeziehen könne. H. erwiderte, es wäre ein sehr starker Unterschied, a) ob überhaupt Aus- oder Inlandsbank, b) ob eine Bank, die durch Umsätze in etwa entschädigt würde, oder die lediglich als Kreditgeber ohne Umsatzentschädigung fungierte. H. beabsichtigt, zwischen der kurz nach Pfingsten stattfindenden Sitzung und der Generalversammlung sämtliche Konsortialbanken zu besuchen, ihnen klipp und klar sein Programm zu entwickeln, da hiervon seine Entscheidung, ob er die Sache machen will oder nicht, abhängig ist. Ich hatte den Eindruck, dass Herr Hoepe, der dann noch sehr eingehend über die einzelnen Filialen sprach, schon sehr gut im Bilde ist, wie ich überhaupt betonen möchte, dass er ein überaus klar und scharf denkender Mann ist. Seinen fast krankhaften Pessimismus scheint er etwas hintan gestellt zu haben, da dieser ihn bei der Leitung eines doch immerhin nicht gerade erstklassigen Unternehmens zum Selbstmord verurteilen würde.

Er sprach furchtbar nett über Simon Hirschland, für die er auch schon zu seiner Schaaffhausen Zeit eine besondere Schwäche hatte und vergisst Hirschland nicht, dass man seinerzeit seinen Neffen Blechschmidt noch genommen hat, als ^{wegen Überbesetzung} ~~in Prinzip~~ kein Lehrling mehr angenommen worden ist. Wie an anderer Stelle erwähnt, richtet sich seine Kritik gegen S.H. ausschliesslich bei der Höhe der Engagements auf das Nichtvertretensein im Aufsichtsrat.

Eichhoff

Carl Eichholz

, den 12. Mai 1931

Hilff mir, G. G. G.

Lieber Herr Mumm,

In der Anlage überreiche ich Ihnen das mir zu getreuen
Händen überreichte Schriftstück mit bestem Dank zurück. Es war überaus
interessant.

Herzlichen Grüss

Ihr

Herrn

Fritz Mumm

Düsseldorf-Gerresheim

Kazienallee 8

Wilhelm Schaefer

Abschrift

Düsseldorf, den 6.5.1931
Deutsche Bank und Disconto-Gesellschaft
Filiale Düsseldorf

Sehr geehrter Herr Mumme!

Ich bekomme erst heute Kenntnis von Ihrer Unterhaltung mit unserem Herrn August und sehe aus der von ihm gefertigten Aktennotiz, dass Sie letztthin einen grösseren Posten Hypothekenbank-Aktien und Dahlbusch-Aktien gekauft haben. Wenn der Kauf der Hypothekenbank-Aktien zu Beginn dieses Jahres und wegen ^{der} zur Verteilung kommenden Dividende nur spekulativ erfolgt ist, habe ich dafür ein gewisses Verständnis, dagegen bin ich der Auffassung, dass die Aktien nicht zu Anlagezwecken geeignet sind in einem Augenblick, wo sowohl Ladenmieten wie auch die Mieten für die Privatwohnungen dauernd zurückgehen und Einfamilienhäuser so gut wie unverkäuflich sind.

Ueber die Aussichten des Bergbaus habe ich vor kurzem eine kleine Studie nur für interne Zwecke der Bank geschrieben und erlaube mir, Ihnen einen Abzug zur vertraulichen Kenntnis zu überreichen. Doch einerlei, ob Hypothekenbank oder Bergbau, m.E. sollte man zurzeit überhaupt keine Dividendenpapiere, weder deutsche noch ausländische erwerben. Abgesehen von der rein saisonmässig bedingten Belebung in Konsumgütern ist noch kein einziges Zeichen fest^{zu}gestellt, das für einen demnächstigen Wiederaufschwung spräche, Im Gegenteil, die Entwicklung der Metallpreise scheint ^{mir} vielmehr auf das Gegenteil hinzuweisen. Nachdem mir klar geworden war, dass die Weltwirtschaft in einer schweren vieljährigen Depression steht, die mit ~~den~~ ^{den} zyklennässigen Konjunkturschwankungen mit ihrem verhältnismässig raschen Auf und Ab nicht verwechselt werden darf, haben wir das Geschäft in Aktien möglichst eingeschränkt und dagegen das Anlagegeschäft in festverzinslichen Werten propagiert.

Vielleicht lässt es Ihre Zeit zu, dass Sie mich nach vorheriger telefonischer Verständigung in den nächsten Tagen mal auf der Bank besuchen, damit wir die vorstehend kurz gestreiften allgemeinen Gesichtspunkte etwas eingehender durchsprechen können.

Herrn Fritz Mumme
Düsseldorf-Gerresheim
Akazienallee 8

Mit bestem Gruss Ihr ergebener
gez. Schaefer

Gedanken über den deutschen Steinkohlen-Bergbau.

Anlässlich einer Unterhaltung über die neusten Probleme des Bergbaus und der eisenschaffenden Industrie hörte ich, dass eine Haniet Zeche jetzt schon auf eine Leistung pro Mann und Schicht von 2 t komme. Da vor dem Kriege die allermodernsten Zechen erst eben eine Leistung von 1 t erreichten, so nahm ich Anlass, mich mit der Frage der hauptsächlichsten Kraftquellen und ihrer Entwicklung neuerdings zu beschäftigen und habe die wichtigsten Feststellungen nachstehend aufgezeichnet

Nach Abzug der Förderung von Zechen in den 1918 verlorenen Gebietsteilen stellt sich die Förderung von

Steinkohle	1913 auf	140 753 000 t
stieg nach der Ruhrbesetzung	1924 von	118 769 000 t
auf	Höchst- förderung	1929 163 441 000 t
und fiel zurück	1930 auf	142 698 000 t

Doch selbst die verminderte Förderung konnte im letzten Jahre nicht voll abgesetzt werden, vielmehr waren am 31. Dezember 1930 Haldenbestände angesammelt in Höhe von 8 500 000 t gegen 1 748 000 t Ende 1929, Koks in Steinkohle um- und mitgerechnet. Günstiger stellt sich die Entwicklung im Braunkohlenbergbau, wo die Förderung betrug

1913	87 228 000 t
1924	124 637 000 t
1929	174 454 000 t
1930	145 914 000 t

Dabei ist zu berücksichtigen, dass 1 t Steinkohle an Heizwert etwa 3 t Roh-Braunkohle gleichkommt. Der deutsche Verbrauch an Brennstoffen überhaupt (Koks, Briketts und Braunkohle auf Steinkohle umgerechnet) betrug auf den Kopf der Bevölkerung

1913	2,666 t
1924	2,163
1929	2,6743

Es ist bekannt, dass die Anstrengungen des menschlichen Geistes nicht ruhen, die Ausnutzung der in der Kohle aufgestapelten Wärmeeinheiten

immer mehr zu verbessern, was dazu führt, dass der Anteil der Rohzustand an der letzten Verbrauchsstelle verfeuerten Kohle immer weiter sinkt. 1913 wurden noch über 50% des gesamten Kohlenverbrauchs unmittelbar beim letzten Verbraucher verfeuert, jetzt ist dieser Anteil unter 40% zurückgegangen. Die ~~Veredelung~~ Veredelung der Kohle erfolgt auf mannigfaltige Weise, u.a. durch Verkokung, Entgasung, Verschwelung, Hydrierung, Erzeugung von elektrischem Verkaufstrom und schliesslich durch Brikettierung und ^zzerstaubung. Die Kesselindustrie strebt unablässlich nach Vervollkommenung, Ersparnis und besserer Ausnutzung der Brennstoffe und sucht diese u.a. auf dem Gebiete des Rostbaues, durch Erzielung sehr hoher Dampfspannungen, durch Ueberhitzung, Vorwärme und bei der Staubkohlenfeuerung, die die Verwendung der billigsten, heute noch schwer absetzbaren Kohlensorten ermöglicht. Rund 2/3 des Gesamtkohlenverbrauchs geschieht noch durch Verbrennung. In technisch hochstehenden Elektrizitätswerken wird zur Erzeugung einer Kilowattstunde heute nur noch die Hälfte der Steinkohlemenge gebraucht wie 1913, nämlich 0,55 gegen 1,10 kg und trotzdem kommt bis jetzt selbst die modernste Kesselanlage kaum über den therm^wetischen Wirkungsgrad von 20% hinaus, sodass für Verbesserungen noch ein weiter Spielraum bleibt.

Nachdem Bericht des Rheinisch-Westfälischen Kohlensyndikats sind die Hauptverbrauchergruppen in Prozenten des Gesamtabsatzes:

	1913	1929
Eisenschaffende und verarbeitende sowie Metall-Industrie	43.24%	34,50% +
Hausbrand, Landwirtschaft und Kleingewerbe	13.53 %	20,08%
Eisenbahn	12.62	11,70
Gas-, Wasser- und Elektrizitätswerke	6,06	9,37
Schifffahrt, Marine, ^m ilitär	6,80%	4,23%.

+ Der scharfe Rückgang erklärt sich durch die intensive Rationalisierung.

Aehnlich gross wie die Verschiebung des Kohlenabsatzes an die Hauptverbrauchergruppen ist ^{die} auch bei den kleinen, ~~das~~ der Mehrbedarf der chemischen Industrie im Jahre 1929 gegenüber 1913 ziemlich genau wettgemacht wird durch den Minderbedarf der Textil-, Papier- und Zementindustrie.

Das Ferngas beginnt sich neuerdings ebenfalls als Konkurrent der Kohle bemerkbar zu machen. Nach Mitteilungen, die auf der technischen Tagung des Bergbaus im Oktober 1930 gemacht wurden, wurden damals schon, aufs Jahr gerechnet, über 2 Milliarden Kub¹³meter Koksofengas an die Fernleitungen abgegeben und dadurch die Förderung zweier mittlerer Schächte eingespart.

Ganz¹unberücksichtigt blieb bei meinen seitherigen Betrachtungen die Konkurrenz der Hydroelektrizität un¹des Oels. es ist kaum 20 Jahre her, dass der T²ransport elektrischer Kraft auf Strecken über 100 km wegen des Stromverlustes unmöglich war. Heute hat das Rheinisch-Westfälische Elektrizitätswerk seine Kraftquellen an Ruhr und Niederrhein durch Leitungen für ganz hohe Spannungen mit den süddeutschen Wasserelektrizitäts-Erzeugern gekuppelt und ist im Begriff, gemeinsam mit dem Schweizer Kanton Aargau die Wasserkräfte der Aare auszubauen. Darüber hinaus denken spekulative Köpfe der Elektrizitätswirtschaft schon an ein grosszügiges Verteilungsnetz, das sich gleichzeitig auf die Wasserkräfte Norwegens und der Schweiz stützen soll. Für die Entwicklungsmöglichkeit der Oelfeuerung namentlich für den Fall, dass Deutschland jetzt tatsächlich ergiebige Oelquellen erschliesst, möchte ich die Entwicklung in der Schifffahrt anführen.

Vom Gesamtschiffsbestand der Welthandelsflotte wurden angetrieben am 30.6.

	(in Prozent)	
	1914	1930
mit Segeln	8.06	2.27
mit Motoren	0.45	11.63
mit Oelfeuerung	2.65	28.53
mit Kohlenfeuerung	88.84	57.57

Etwa 60.000.000 Barrels Heizöl ver¹feuern die amerikanischen

Eisenbahnen, bei einer gesamten Weltproduktion von etwa 630.000.000 Barrels, die ungefähr der Steinkohlenförderung Deutschland im Jahre 1929 an Heizwert entspricht. Die Gewinnung an Rohöl hat sich gegenüber 1913 etwa vervierfacht.

Der Bericht Rummel vor der Enquête-Kommission für den Bergbau vertritt die Ansicht, dass man dank normalen Fortgang der Technik auch weiterhin für die Einheit des Erzeugnisses jährlich etwa 2-3% Brennstoffverbrauch einsparen kann und schätzt daraus für die nächsten Jahre den jährlichen Minderbedarf der Hauptindustrien ganz roh auf 1,2 - 1,8.000.000 Tonnen. Er gibt aber der Erwartung Ausdruck, dass die Hebung der Gesamtproduktion die Verringerung des Verbrauchs pro Einheit etwa ausgleichen dürfte. Dabei ist zu berücksichtigen, dass der Bericht erschienen ist, ehe die Weltwirtschaftskrisis in ihrer ganzen Schärfe erkennbar war.

Mir scheint die Ueberlegung, ob der Bergbau seine Förderung behaupten, sie etwa leicht steigern kann oder etwas reduzieren muss, vom allgemein wirtschaftlichen und Börsenstandpunkt aus nicht so wichtig, wie die ganz zum Anfang genannte Ziffer, dass die Leistung pro Mann und Schicht im Steinkohlenbergbau von einer auf zwei Tonnen gesteigert werden konnte, denn nachdem erst einmal eine Zeche eine solche Leistung erreichte, werden andere bald nachfolgen. Die Rationalisierung im Bergbau hatte die Folge, dass die Zahl der Förderanlagen von 275 im Jahre 1914 auf 170 im Jahre 1930 zusammenschrumpfte. Von den Stilllegungen entfallen nicht weniger als 59, also die grössere Hälfte, trotz der jährlich steigenden Förderziffern auf die letzten 5 Jahre. Enorme Kohlenmengen müssen damit für absehbare Zeit, vielleicht für immer als verloren gelten.

Bei der Frage, ob der Bergbau freiwillig oder durch die Verhältnisse gezwungen, diese nicht gerade erfreuliche Entwicklung durchmacht, muss man davon ausgehen, dass der Lohnfaktor im Bergbau den Hauptteil der Gesamtkosten - im Durchschnitt heute wohl noch an 60% - ausmacht. Die Anstrengungen, einen Ausgleich für die ständig steigenden Löhne zu finden, mussten sich deshalb in erster Linie darauf richten, der menschlichen Arbeitskraft Maschinen zur Verfügung zu stellen, die ihr eine höhere Förderleistung ermöglichen. Die Maschinisierung im Bergbau fällt in eine Zeit, in der Mechanisierung und Rationalisierung schlechtweg als die Allheilmittel der Gesamtwirtschaft angesehen wurden, und deshalb ist es verständlich, wenn auch im Bergbau in manchen Fällen allzusehr die technische Rüstung bevorzugt wurde und darüber die kaufmännische Kalkulation

zu kurz kam, zumal Kredite des In- und Auslandes reichlich zur Verfügung standen.

Nachdem sich hinsichtlich der Kredite während der letzten 9 Monate eine grundlegende Wandlung vorzogen hat, darf man wohl annehmen, dass die Rationalisierung sich verlangsamt, dass vor allem jede Neuinvestition schärfer als seither auf ihre tatsächliche Rentabilität geprüft werden wird. Die derzeitigen schlechten Absatzverhältnisse reizen ja ohnehin nicht zu irgendwelchen Massnahmen, die auf eine Förderungssteigerung hinzielen.

Dank der modernen Fördertechnik ist aber der Schlagkreis einer Förderanlage von vordem 3 km fast verdoppelt, die von einer Stelle aus abzubauen Fläche hat sich also annähernd vervierfacht. Es scheint mir deshalb alles dafür zu sprechen, dass auf die Dauer sich die Entwicklung der letzten Jahre auch weiter fortsetzt, das heisst dass immer mehr Schächte stillgesetzt werden und die im Betrieb bleibenden sowohl unter wie über Tage immer mehr zu Zentralschachtanlagen ausgestaltet werden müssen. Damit dürften die finanziellen Vorteile der konzentrierten Förderung und Aufbereitung aber zu einem sehr erheblichen Teil wettgemacht werden durch die Zinsbelasten der nötig werdenden Neuinvestierungen und die höheren Abschreibungsbedürfnisse für die stillgelegten Betriebe, während die eigentlichen Risikoträger des Bergbaus - die Aktionäre und Gewerke - die seit Jahren zu kurz kommen. Für absehbare Zeit scheint mit der deutschen Steinkohlenbergbau dem Aktionär bestenfalls nur eine recht mässige Rente zu versprechen.

Für die Magerkohlenzechen gilt das vorerwähnte nur bis zu einem gewissen Grade. Die Vorkommen sind schon soweit abgebaut, dass die Förderung an Anthrazitnüssen und selbst an Feinkohle, soweit sie im Rahmen der Beteiligungsziffern brikettiert werden kann, für Hausbrand im In- und Ausland bei halbwegs normaler Witterung Absatz findet, zumal wenn die Zechen sich entschliessen können, durch sorgfältigeres Waschen den Qualitätswünschen der Abnehmer, mehr als das bisher geschah, Rechnung zu tragen. Denn das kann keinem Zweifel unterliegen, das Vordringen der holländischen Kohle in vordem unbestrittenes Absatzgebiet des Rhein.Westf. Kohlensyndikats ist in erster Linie auf die sorgfältigere Sortierung zurückzuführen.

Abschrift

Peter Klöckner

Haus Hartenfels
bei Duisburg, den 14.3.31

Herr
Mein lieber/Hagen!

Ich bin von der russischen Reise durchaus befriedigt nach hier zurückgekehrt. Die Erwartungen, welche die Teilnehmer an dieselbe geknüpft hatten, haben sich erfüllt. Wir haben einen Zusatz-Auftrag von Mk. 300 Millionen mit nach Hause gebracht und sind zurzeit damit beschäftigt, das Reichskabinett zu bestimmen, die Garantie auch für dieses Geschäft mit 70% zu übernehmen. Ich zweifle nicht daran, dass wir nach dieser Richtung im Laufe der nächsten Woche in Berlin ein befriedigendes Resultat erzielen werden.

Nachdem dann in den nächsten 2-3 Monaten die Bestellungen auf dieses Geschäft erfolgt sein werden, werden wir erneut mit den Russen Fühlung nehmen, um für dieses Jahr noch einen neuen Vertrag über Mk. 200 Millionen zu erhalten.

Ich habe über die russische Reise soeben eine kurze Aktennotiz diktiert, und sende Ihnen dieselbe einliegend, in der Annahme, dass Sie vielleicht in der dortigen schönen Sonne eine kleine Stunde zur Prüfung derselben sich freimachen können. Wenn Sie dann nach Kenntnisnahme den Bericht Ihrem Hause in Köln übermitteln wollten, würde ich Ihnen dankbar sein.

Wir wissen alle, dass in den russischen Geschäften eine gewisse Gefahr liegt, die jeden Tag akut werden kann. Wir haben uns deshalb die grösste Mühe gegeben, die Verhältnisse eingehend zu studieren, und wenn wir uns alsdann entschlossen haben, das Geschäft zu buchen, so war hierbei wesentlich mitbestimmend, dass wir ohne die russischen Aufträge die Wirtschaftskrise in Deutschland nicht überwinden können. Ich hoffe zuversichtlich, dass auch die Banken dieser Lage Rechnung tragen und uns unterstützen werden bei der Plazierung der Russenwechsel.

Herr Dr. Kehl hat gestern seinem Schwager Dr. Ernst Poensgen telefoniert, dass die Berliner Banken die Hereinnahme des Geschäftes

dem Reichskanzler empfehlen wollen, und dass sie demgemäss auch in der Zukunft bestrebt bleiben werden, die Unternehmungen bei Durchführung desselben nach Möglichkeit zu unterstützen.

Ich höre von meiner Frau, dass Sie noch über die Ostertage dort bleiben werden. Hoffentlich halten Sie es so lange aus. Die warme Sonne wird Ihnen gut tun und Ihnen helfen, nach Rückkehr sich wieder ganz den Geschäften zu widmen. Im übrigen nehme ich an, dass Sie nach bisheriger Gewohnheit auch jetzt täglich dort mehr arbeiten wie Viele hier.

Mit den freundschaftlichsten Grüßen, auch von meiner lieben Frau,

Ihr stets getreuer
gez. Peter Klöckner

Abschrift

B e r i c h t

über die Reise der deutschen Delegation nach R u s s l a n d

Von Donnertsag, den 26. Februar 1931 (Abfahrt 18,52 Uhr vom
Schles.Bahnhof Berlin
28. Februar 1931 :Ankunft 9,25 Uhr vorm.
in Moskau),

bis Mittwoch, den 11. März 1931 (Abfahrt von Moskau am
9. März 21,30 Uhr
Ankunft in Berlin 11.3.
9,21 Uhr vorm.Schles.Bahnhof)

An der Reise nahmen teil die Herren:

- 1.) Geh. Kommerzienrat Dr.ing.e.h. Conrad von Botsing, Berlin-Tegel
- 2.) Geh.Kommerzienrat Richard Buz, M.A.N. Augsburg 7
- 3.) Kommerzienrat William Busch, Vors.d.Aufsichtsrats der Linke-
Hoffmann-Busch-Werke, Bautzen i.Sa.
- 4.) Paul Hager, i.Fa. Ernst Alb.Steffens, Remscheid-R.
- 5.) Geh.Kommerzienrat Dr.ing.e.h.Peter Klöckner, Duisburg
- 6.) Dr. Arthur Klotzbach, Mitgl.d.Direktoriums d.Fried Krupp A.G.Essen
- 7.) Franz Krahe, Teilhaber der Fa.Otto Wolff, Köln, Zeughausstr.2
- 8.) Generaldirektor Dr.ing.e.h. Karl Köttgen, Vors.d.Direkt.der
Siemens-Schuckert A.G. Berlin-Siemensstadt
- 9.) Generaldirektor Noe, Schiffswerft Schichau G.m.b.H., Elbing
- 10.) Generaldirektor Dr.ing.e.h. Ernst Poensgen, Düsseldorf
- 11.) Generaldirektor August Pfeffer, A.E.G. Abt.Russland, Berlin NW 6
Schiffbauerdamm 26
- 12.) Geh.Kommerzienrat Dr.Ing.e.h. Reinecker, Generaldirektor der
I.G. Reinecker A.G. Chemnitz-Gablenz
- 13.) Generaldirektor Dr.Ing. Wolfgang Reuter, Demag, Duisburg
- 14.) Direktor Mayer-Etschelt, Gutehoffnungshütte Oberhausen
- 15.) Generaldirektor Dr. Borbet, Bochum
- 16.) Dr. Ing.e.h. Ludolf Plass, Vorstandsmitglied der Metallgesell-
schaft A.G., Frankfurt a.Main
- 17.) Siegmund Hirsch i.Fa. Hirsch, Kupfer- und Messingwerke, Finow
- 18.) Dr. Veit vom Reichsverband der deutschen Industrie.

Bei der Abfahrt wurde ich gebeten, die Führung der Delegation zu übernehmen.

Zunächst einige Worte über die Fahrt und die äusseren Eindrücke in Russland:

An der russischen Grenze erwartete und begrüßte uns ein Vertreter des Präsidenten des Obersten Volkswirtschaftsrats, Herr L o r e n z . Er erledigte die Zollschwierigkeiten in der Weise, dass weder unser Gepäck, noch sonst etwas untersucht wurden, während alle anderen Reisenden des Zuges sich nicht nur einer Revision jedes einzelnen Gegenstandes, sondern auch körperlicher Untersuchungen hingeben mussten, in der Hauptsache, ob Rubel mitgeführt wurden, die in Deutschland mit 20 - 40 Pfg. pro Rubel, aber auch in Russland illegitim mit Mk.1.- pro Rubel gehandelt werden. Auf der Einführung von Rubeln steht für russische Untertanen die Todesstrafe, während Ausländer sich schweren Gefängnisstrafen aussetzen. In Russland muss der Rubel mit Mk. 2,16 bezahlt werden.

An der Grenze standen zwei neu in Betrieb genommene Schlafwagen und ein Speisewagen, in denen wir während der ganzen Reise untergebracht waren. Im Speisewagen war ein Abendessen vorbereitet, welches so reichlich - mit Kaviar und Lachs beginnend und mit Weinen ausgestattet war, dass es das Erstaunen der gesamten Delegation hervorrief.

In Moskau wurden wir durch die Botschaft und Abgesandten sämtlicher Regierungsstellen begrüßt und in dem Hotel Savoy untergebracht, in geradezu fürstlicher Weise. Ich bewohnte beispielsweise ein grosses Jagdzimmer, ein Damenzimmer, ein Schlafzimmer mit zwei Betten und Bad. Die anderen Herren entsprechend. Es war für uns eine besondere Küche eingerichtet; wir wurden während der ganzen Zeit erstklassig gepflegt.

Um 1,30 Uhr gab Herr Botschafter von Dirksen der Delegation ein Frühstück. Es folgte eine Fahrt durch die Stadt. Für den ganzen Aufenthalt standen uns 10 Staatsautos zur Verfügung.

Um 5 Uhr war Empfang bei dem Präsidenten: Herrn O r d s h o n i k i d s e , bei welchem derselbe uns mit der auf der

Anlage verzeichneten Rede begrüßte. Wir haben kurz geantwortet.

Am 1. März hatten wir zunächst um 10 Uhr eine eingehende Aussprache auf der Botschaft, bei welcher wir eine Kommission, aus

den Herren: Dr. Poensgen
Dr. Klotzbach
Dr. Köttgen
Dr. Reuter und
meiner Wenigkeit bestehend

wählten, zur Fortführung der am Tage vorher begonnenen Beratungen. Die Kommission machte zunächst um 11 Uhr einen Besuch bei dem Minister des Auswärtigen: L i t w i n o f f . Der Minister erwies sich als sehr deutschfreundlich. Er betonte, dass Russland auf Deutschland und Deutschland auf Russland angewiesen wären, trotz der verschiedenen innerpolitischen Auffassungen. Er wies darauf hin, dass 160 Millionen Russen und 70 Millionen Deutsche eine grosse Macht in Deutschland bedeuteten und dass Deutschland nur mit Russland aus der verzweifelten Lage auf die Dauer herauskommen könnte. Das Auswärtige Amt in Russland sei so deutschfreundlich eingestellt, dass man sich in demselben sozusagen als Agenten von Deutschland betrachte.

Wir antworteten, dass wir nur als Wirtschafts- und Kaufleute nach Russland gekommen seien, um mit Russland weitere, grössere Geschäfte zu vereinbaren, und dass es uns angenehm wäre, wenn wir nach dieser Richtung auch die Unterstützung des russischen Auswärtigen Amtes haben könnten.

Um 12 Uhr fand dann die erste geschäftliche Verhandlung der Kommission mit dem Präsidenten O r d s h o n i k i d s e statt, über welche in der Einlage ebenfalls berichtet ist.

Um 21 Uhr war grosser Empfang bei dem Präsidenten. Es waren alle hohen Regierungsstellen erschienen. Der Präsident sass zwischen dem deutschen Botschafter und mir. Das Essen bestand aus über 12 Gängen mit den ausgezeichnetsten Leckerbissen, in einer Qualität, wie sie Paris nicht zu liefern in der Lage ist. Es begann wie alle Essen in Russland mit Kaviar und Lachs. Um hier gleich einen Begriff davon zu geben, was wir auf der Reise körperlich erleiden mussten, will ich

nur nebenbei erwähnen, dass der Präsident mich gezwungen hat, zum Kaviar allein 8 Wodkas und zwar keine kleinen Gläser, sondern recht ansehnlichen Inhalts zu trinken. Das Essen dauerte von 9 1/2 bis 12 1/2 Uhr. Es gab uns Gelegenheit, mit dem Präsidenten eine eingehende Aussprache zu pflegen und ebenso mit dem Nachbarn, mit dem Präsidenten des Maschinentrusts, der für Humboldt und Deutz eine grosse Rolle spielt.

Ich habe es mir ganz besonders angelegen sein lassen, nach Aufhebung der Tafel mit demselben noch 1 - 2 Stunden zusammen zu bleiben, und ich glaube, hierbei die Basis geschaffen zu haben für weitere grössere Aufträge für Humboldt und Deutz. Dieser Präsident hatte auch mancherlei Klagen gegen Humboldt vorzutragen. Es ist mir dann aber doch gelungen, ihn durch das Versprechen, dass ich nach meiner Rückkehr persönlich in Köln für Abhilfe sorgen würde, zu beruhigen und ich hoffe zuversichtlich, dass Humboldt entsprechenden Nutzen aus dieser neuen Sachlage ziehen wird.

Im grossen und ganzen richteten die Russen an diesem Tage ihre Operation gemeinschaftlich dahin ein, dass sie sich bemühten, uns nicht nur für ein Zusatzgeschäft von 300 Millionen sondern für mindestens Mk. 500 Millionen zu begeistern, und uns zu bestimmen, für diese grossen Geschäfte ganz ausgedehnte Kredite ~~xxxxxx~~ bereitzustellen.

Wir waren genau auf das Gegenteil eingestellt. Ich forderte für die Delegation wesentlich kürzere Fristen und eine bare Anzahlung bei Auftragserteilung von 10%. Der Tag endete schliesslich mit einer Behauptung der beiden Positionen, sodass uns nichts anderes übrigblieb, als die Schützengräben zu beziehen und uns dort zu verschanzen. In diesem Zustand blieben wir bis zur Rückkehr von Leningrad, welche am 8.3. um 11 Uhr erfolgte. Am Bahnhof erreicht uns die Mitteilung, dass der Präsident die Kommission um 2 Uhr zu sprechen wünschte. Wir waren deshalb an diesem Tage genötigt, die abwartende Stellung aufzugeben. Das Gefecht dauerte dann bis 2 Stunden vor der Abfahrt am 9. März ununterbrochen.

Nachdem wir uns überzeugt hatten, dass es den Russen nicht

möglich war, 10% Anzahlung zu leisten, gaben wir diese Forderung auf, und forderten 30% Anzahlung bei Auftragserteilung in 6 Monatswechseln. Aus diesen Verhandlungen kamen dann am Schluss die aus der ebenfalls beigehefteten Auftragsbestätigung hervorgehenden Zahlungsbedingungen heraus, die als wesentlich günstiger anzusehen sind, wie die bisherigen alten Bedingungen, und den grossen Vorzug haben, dass die Zinsen in Zukunft vierteljährlich entweder in bar, oder in einem 6 Monats-Akzept bezahlt werden und dass der Zinssatz 2% über dem Reichsbankdiskont betragen soll.

Die einzelnen Verhandlungen ersehen Sie aus der weiteren Einlage.

Nun ein Wort über die politischen Verhältnisse.

Die Sowjets haben nur eine Mitgliederzahl von 1.800.000; diese Zahl soll nach Möglichkeit nicht erhöht werden, infolgedessen ist es ausserordentlich schwer, eine Aufnahme zu finden. Die Regierungsstellen werden nur von dieser Gemeinschaft besetzt. Der Vorsitzende ist S t a l i n . Er besitzt unbeschränkt Vollmachten und beherrscht Russland, wie dasselbe niemals von einem Zaren beherrscht worden ist. Er setzt die obersten Machthaber ein, er setzt sie ab, ohne jede Kritik.

Diese 1,8 Millionen Sowjets haben in den 7 Provinzen des Landes die Provinzialräte gebildet und für das Gesamtrussland einen Kongress von 2000 Mitgliedern, welcher alle 2 Jahre nur einmal zusammentritt, um die Handlungen der Regierung zu billigen. Gegenwärtig ist in der Eigenschaft eines Reichskanzlers M o l o t o w tätig. Der Aussenminister ist, wie bereits erwähnt, L i t w i n o f f .

Es wurde uns Gelegenheit gegeben, an der Kongress-Eröffnung teilzunehmen. Die gehaltenen Reden haben Sie in den Zeitungen gelesen. Der Kongress wurde durch eine Aussprache des Vorsitzenden eröffnet, und im Anschluss daran durch eine Militär-Kapelle die Russische Volkshymne gespielt. Dann fanden die Vorträge und Erörterungen statt. Abgestimmt wurde durch Händeaufheben an allen Stellen einstimmig, ohne jeden Widerspruch.

(Für meinen Bruder will ich hier nur nebenbei erwähnen, dass

beispielsweise im Laufe der Verhandlungen ein Abgeordneter beantragte, den Bericht des Kriegsministers über die Rote Armee abzusetzen, weil jeder Russe von der Tüchtigkeit der Roten Armee überzeugt wäre. Mit frenetischem Jubel wurde diesem Vorschlag zugestimmt, wodurch dann der Kriegsminister wieder für 2 Jahre volle Freiheit hat).

Zurzeit geniesst die höchste Achtung in Russland der Oberste Volkswirtschaftsrat, welcher an der Spitze den Präsidenten, O r d s h o n i k i d s e , hat und ausserdem aus 12 Räten besteht. Dieser Oberste Volkswirtschaftsrat beherrscht die ganze Wirtschaft Russlands souverän. An der Spitze stehen tüchtige Männer, man kann sagen Kerle, mit einer geradezu übernatürlichen Energie. Man ist überhaupt erstaunt über das Mass von Energie, das in Russland tätig ist. Dabei fehlt jeder Widerspruch. Ein etwa auftretender Widerspruch wird sofort durch Entlassung oder Gefangennahme oder Erschiessen beseitigt. Auf alle grösseren Vergehen steht die Todesstrafe, die auch heute noch täglich ausgeübt wird. Wahrscheinlich infolge dieser drakonischen Massnahmen sieht man die ruhigste Abweicklung des täglichen Lebens in ganz Europa. Der Verkehr auf den Strassen wickelt sich ohne jede Reibung ab. Da der Russe alle 5 Tage einen freien Tag hat, haben jeden Tag 1/5 der gesamten arbeitenden Bevölkerung frei und infolgedessen sieht man von morgens bis abends die Strassen vollgedrängt mit Arbeitern.

Der Autoverkehr ist sehr schwach; ich schätze, dass in ganz Moskau keine 300 Autos fahren.

Ich fand das Aussehen der Leute nicht schlecht. Schlecht aussehende Kinder haben wir überhaupt nicht bemerkt, im Gegenteil, die Kinder, welche auf der Strasse und auf den Plätzen spielten, sahen geradezu blühend aus.

Wir dürfen es als ein Märchen bezeichnen, wenn hier angenommen wird, dass die russischen Arbeiter Sklavenarbeiten verrichten. Die Sowjets behandeln die Arbeiter geradezu vorbildlich. Sämtliche Theater, Kinos, Konzertsäle werden benutzt, um der arbeitenden Klasse täglich Vergnügungen zu bieten, zu sehr billigen Preisen. Nach vielfachen Erkundigungen haben wir festgestellt, dass der bessere

Arbeiter Dreher usw. 150 Rubel verdient bis herunter zu 80 Rubel für die Tagelöhner. Die Löhne werden in bar ausbezahlt. Die Arbeiter erhalten Karten für den Kauf von Lebensmitteln usw., alles was der Mensch gebraucht, können sie in den staatlichen Konsumanstalten zu sehr billigen Preisen kaufen. Der Rubel muss in Russland offiziell mit Mk. 2,16 bezahlt werden. Illegitim wird derselben aber zu Mk. 1.- gehandelt und wenn auch für die Russen auf diesen Handel die Todesstrafe steht, so blüht derselbe trotzdem im geheimen an vielen Orten. Man kann deshalb annehmen, wenn man mit Deutschland vergleichen will, dass der Rubel = Mk.1.- ist und demgemäss die Löhne des russischen Arbeiters von Mk. 150.- bis zu Mk. 80.- sind. Alle Sachen, welche nicht auf Karten ausgegeben werden, sind sehr teuer, bei-

spielsweise kostet	1 Pfund Butter	Mk. 20-24
	1 l Milch	" 2,40
	1 Ei	" 1,20
	1 Huhn	" 25.-
	1 Gans	" 60.-
	1 Pfd. Weintrauben	" 8.-
	1 Pf. Aepfel	" 6.-
	1 Paar Damenschuhe	" 240.-
	1 " seidene Damenstrümpfe	" 120.-
	1 Herrenanzug	"1400.-

Infolgedessen stehen an den Konsumanstalten die Kaufenden in langen Schlangen, genau wie früher im Kriege bei uns. Dabei sieht man aber gar keine unzufriedenen Gesichter. Der Russe ist im allgemeinen indolent, er ist durch Jahrhunderte den Zwangsgewöhnt und findet deshalb gar nichts darin, auch einmal 3 Stunden auf den Kauf von Milch oder Brot oder Eiern usw. warten zu müssen. Fleisch ist sehr selten. Die Arbeiter erhalten trotzdem auf ihre Karten 4mal Fleisch, während sich im allgemeinen die Bevölkerung mit 2mal Fleisch in der Woche zufriedengeben muss, Der Rindviehbestand ist in den letzten 2 Jahren auf 50% verringert worden. Augenblicklich erwägt die Russische Regierung, von Deutschland eine grössere Einfuhr von Rindern zu betreiben, wenn Berlin in der Lage ist, hierfür ~~von Rindern~~ einen 3jährigen Kredit zu geben.

Läden, in denen man ohne weiteres kaufen kann, existieren nicht. In den Strassen sieht man nur leere Schaufenster. Es gibt auch

keine Restaurants und Konditoreien in unserem Sinne, nur Gemeinschaftsküchen, in denen das billige Essen gegeben wird, aber nur an Arbeiter und Angestellte gegen entsprechenden Ausweis. Läden sieht man nur für Antiquitäten zu nicht hohen Preisen.

Die Verkehrsverhältnisse Russlands sind sehr schlecht. Die Züge fahren mit den grössten Verspätungen, wobei ich aber als lobend hervorheben muss, dass unsere Züge auf die Minute ankamen: man hatte uns Doppel-Lokomotiven vorgespannt. Das Transportwesen ist so schlecht, dass manchmal Güterzüge, welche Eisenverfrachten sollen, unterwegs abgeladen und mit Lebensmitteln beladen werden. Um diesen Uebelstand rasch zu heben, hat Russland 500 alte Lokomotiven und 5000 gedeckte Güterwagen von der Reichsbahn gekauft, zur raschesten Lieferung und Umänderung auf die bereitere, russische Spurweite spätestens in 4 Monaten. Russland will aber noch weiter kaufen: 1000-2000 Lokomotiven und je 5000 Selbstentlader à 50 t und gedeckte Güterwagen. Wie die Russen es fertigbringen werden, diese schweren Wagen auf dem jetzigen Unterbau zu befördern, ist allen Fachleuten ein Rätsel. Man nimmt an, dass die Russen gezwungen werden, in der nächsten Zeit zu einer vollständigen Erneuerung des Oberbaues nach deutschem Muster zu schreiten und auch die deutsche Spurweite einzuführen.

Der Verkehr bei der Strassenbahn ist wie bei uns im Kriege und bei der Ruhrbesetzung. Jede Strassenbahn wird gestürmt. Die Leute hängen sich mit 10 und 20 Köpfen an die Trittbretter. Die Strassenbahn fährt für 10 Kopeken durch die ganzen Stadt, ist also ein nicht zu entbehrendes Transportmittel. Es fahren auch Autobusse von Büssing.

Geradezu katastrophal ist die Wohnungsfrage. In den Städten sind die einzelnen Zimmer mit 2-3 Familien belegt; man lagert auf dem Fussboden, auf Decken und Strohsäcken. Fürchterlich! Die Sowjetregierung ist sich dieses Mangels natürlich voll bewusst, sie wird das erste Geld benutzen, um in grossem Masse Wohnungen zu errichten, sie hat auch an einzelnen Stellen mit grossen Kasernen bereits angefangen.

Die russischen höheren Beamten - vom Minister bis nach unten -

erhalten nur ein einheitliches Gehalt von 300 Rubeln. Wer nicht zu den 1,8 Millionen Sowjets gehört, kann bis zu 1000 Rubeln verdienen, es handelt sich hierbei um Ingenieure, Professoren, Schauspieler und Schauspielerinnen usw. Die Russen verlangen, dass die Frauen der Beamten ebenfalls geschäftlich tätig sind, sie arbeiten als Aerztinnen, Uebersetzerinnen, Lehrerinnen usw. und erhalten ebenfalls 300 Rubel, sodass dann beispielsweise der Minister Kreszinski seinen Haushalt für 600 Rubel führen kann.

Das russische Volk erträgt die Leiden und Entbehrungen willig, Der Arbeiter weiss, dass er zu niedrigen Löhnen arbeiten muss und dass er sich nichts anschaffen kann und mit der geringsten Befriedigung seiner Bedürfnisse zufrieden sein muss bis der 5 Jahresplan durchgeführt ist. Das, was wir von der Roten Armee gesehen haben, hat uns geradezu überrascht. Die Leute sind so gut gekleidet, wie die frühere deutsche Armee. Sie haben zufriedene Gesichter und bilden unbedingt eine Vorzugsklasse. Wir haben auch den unter dem Kriegsminister arbeitenden General kennengelernt. Derselbe ist erst 33 Jahre alt und hat die gesamte Armee unter sich, in Höhe von einer Friedensstärke von ungefähr 480.000 Mann.

Die frühere Tscheka, die jetzige G.P.U. besteht aus 150.000 Mann, welche noch besser behandelt und gepflegt werden wie die Rote Armee.

Solange die jetzigen Machthaber über die G.P.U. und die Rote Armee verfügen, ist an einen Wechsel des Systems nicht zu denken. Wir haben den Eindruck, dass dieses noch lange Jahre der Fall sein wird, und sind deshalb zu dem Gesamtergebnis gekommen, dass man das jetzige Russland sehr ernst nehmen muss. Wenn es der jetzigen Regierung gelingt, den 5 Jahresplan durchzuführen, dann bildet Russland eine ungeheure Macht. Es wird dann in der Lage sein, auch einmal mit eigenen Mitteln einen Krieg zu führen, weil das Land alles, was zur Ernährung und zur Herstellung der Munition nötig ist, im Lande selber erzeugt.

Die Delegation ist sich bewusst, dass sie sich in der kurzen Zeit kein massgebliches Urteil über Russland bilden konnte.

Wir haben aber mit grösstem Fleiss jede Gelegenheit benutzt, um uns zu unterrichten, wir hatten viele Unterredungen mit deutschen Meistern und Ingenieuren, dauernde Besprechungen mit dem Botschafter, den Räten desselben und dem Generalkonsul in Leningrad.

Auf Grund dieser Unterweisungen bin ich persönlich zu der Ansicht gekommen, dass das jetzige politische System die beste Aussicht auf längere Dauer hat.

Die an der Spitze stehenden Persönlichkeiten besitzen, wie bereits erwähnt, eine unglaubliche Energie; sie sind unverbraucht und mit einem Idealismus ausgerüstet, wie ich denselben in dieser Höhe niemals angetroffen habe. Viele derselben, auch der Präsident, sind Georgier. (Aus Kaukasien sind ja auch in früheren Jahrhunderten die Männer gekommen, die grosse Reiche gegründet haben).

Diese Leute werden den 5 Jahresplan durchführen, sie werden der Bevölkerung, um zum Ziele zu kommen, noch grössere Entbehrungen auferlegen, und sie werden alles exportieren, um die Devisen zur Bezahlung der Einfuhr zu erhalten. Nach dieser Richtung habe ich tatsächlich nicht die allergeringsten Bedenken. Ein grosses Gefahrenmoment ist aber vorhanden nämlich: die Schliessung der Grenzen der jetzt die russische Einfuhr aufnehmenden Länder. Wenn beispielsweise nur England - als grösstes Aufnahmeland - plötzlich die russische Einfuhr verbieten würde, oder wenn gar 2 oder 3 grosse Länder dieses tun wollten, dann würde Russland in die grösste Verlegenheit kommen, sofern die Unterbrechung der Ausfuhr stattfindet, bevor der 5 Jahresplan zur Durchführung gebracht ist. Ich glaube aber, dass auch dieser Zustand nicht eintreten wird, weil ich mit der Habgier der Völker rechne. Ich stütze mich hierbei auch auf die augenblicklichen Bemühungen der Amerikaner, Geschäfte mit den Russen herbeizuführen. Wir sahen die Amerikaner, sowohl in Moskau, als auch in Leningrad überall sehr tätig genau wie wir, trotzdem die amerikanische Regierung als Feind der Sowjets auftritt und auch die amerikanische Presse Geschäfte mit den Sowjets verurteilt.

Zusammenfassend bin ich zu der Ansicht gekommen, dass man

der Reichsregierung empfehlen muss, nicht nur den Zusatzkredit von Mk. 300.000.000 zu geben, sondern auch nach einigen Monaten, wenn die Aufträge hierauf herausgekommen sind, damit einverstanden zu sein, dass noch wegen weiterer Mk. 200.000.000 verhandelt wird.

In dieser Auffassung wird man auch dadurch bestärkt, weil die Russen den ersten Kredit von Mk. 300 Mill. inzwischen vollständig zurückgezahlt haben.

Nun die Besichtigung der Werke und Fabriken.

Die Besichtigungen begannen mit der

Werkzeugmaschinenfabrik "Krassny Proletary" in Moskau.

In dieser Fabrik werden auf Grund des technischen Hilfsdienstes auch Rohölmotoren "Deutz" erstellt, an denen die Russen deutlich das Wort "Deutz" angebracht haben, wie dieses in dem Hilfsvertrag mit der Verwaltung in Deutz vereinbart worden ist. Es standen in der Montage 3 Rohölmotoren, an denen 2 Arbeiter beschäftigt waren. Die Arbeit machte auf mich keinen günstigen Eindruck; ich hatte die Befürchtung, dass diese 3 Motoren, wenn sie fertiggestellt sind, in den Schrottwandern werden. - Anscheinend müssen die Russen nach dieser Richtung noch sehr viel lernen. - Die tätigen Arbeiter waren sehr ungeschickt und haben vom "bohren" jedenfalls nichts verstanden.

In der Fabrik und auch in allen Werken, die wir später gesehen haben, fielen uns auf: die ungeheueren Vorräte in Halbfabrikaten und der geringe Ausstoss in der Montage. Wir fanden denselben Zustand am anderen Tage bei dem

Elektro-Stahlwerk, welches eine Stunde Bahnfahrt von Moskau entfernt liegt. Das Werk ist auf eine Produktion von jährlich 24.000 t Edelstahl eingerichtet, soll aber nach und nach auf eine Erzeugung von jährlich 72.000 t gebracht werden. Bei diesem Werk hat mir besonders gut gefallen: die Schmiede mit Maschinen von "Eumuco". Aufgefallen ist mir auch bei dem Besuch der

Traktorenfabrik in Leningrad, welche von Ford erstellt worden ist für 50 Mill. Dollar, dass auch hier, trotz der Vorzüglichkeit der Einrichtungen und Maschinen, besonders der Giesserei, die Montage

nur wenige Traktoren zeigte, trotzdem nach dem bestehenden Plan täglich 15 Stück die Fabrik verlassen sollen.

Dasselbe sahen wir in der grossen Turbinenfabrik in Leningrad, wo nur eine Turbine von 24.000 KW sich in der Montage befand.

Die schlechtesten Zustände sah ich in der Diesel-Motoren Fabrik in Leningrad ("Russky-Diesel"), welche nach dem System "Sulzer" arbeitet.

Ein^{en}/sehr günstigen Eindruck machte in Leningrad die Telefonfabrik vormals Erikson, hauptsächlich wohl deshalb, weil diese Fabrik jetzt wieder von den früheren Besitzern mit schwedischen Ingenieuren geleitet wird.

Ueberwältigend war für mich der Eindruck der Nordischen Schiffswerft in Leningrad, wo wir im Bau sahen:

3 Schiffe zu 11.000 t, 20 Minenleger zu 1000 t.

Die Jahresproduktion soll 80.000 t grosse Schiffe
36.000 t kleine Schiffe

betragen.

Im grossen und ganzen ist über die Besichtigungen zu sagen, dass die Russen mit dem Betrieb der Fabriken noch nicht sehr weit vorwärtsgekommen sind, dass sie aber mit ihren Energien in einigen Jahren voraussichtlich auch diese Aufgabe bewältigen werden, besonders, wenn sie ihre Absicht, 50.000 bis 100.000 deutsche Meister und Vorarbeiter zu engagieren, zur Durchführung bringen.

Herr Dr. Koettgen hat es übernommen, nach Beratung mit den Herren Dr. Reuter und Plass (technisches Vorstandsmitglied der Metallgesellschaft A.G. in Frankfurt) einen technischen Bericht über die Besichtigungen zu geben, an welchem auch Herr Dr. Borbet mitwirken wird. Ich werde jedenfalls eine Abschrift erhalten und diese dann noch übermitteln.

Ich glaube deshalb für heute mich wegen der Beschreibung der Werke auf diese wenigen Mitteilungen beschränken zu dürfen.

Nun noch ein Wort über das russische Dumping.

Die Delegation ist überzeugt, dass die Russen während der

Durchführung des 5 Jahresplanes noch sehr oft gezwungen werden, zu jedem Preise eine Exporterhöhung herbeizuführen. Wir sind aber ebenso überzeugt, dass, nachdem der 5 Jahresplan einmal durchgeführt ist, das Dumping nachlassen wird, weil der Sowjetstaat gezwungen sein wird, hinsichtlich der Erwartungen der Bauern und Arbeiter etwas zu tun.

Wie ich schon erwähnt habe, sind die Arbeiter bereit, alle Entbehrungen zu tragen, um den Plan durchzuführen. Sie wollen dann aber auch eine Verbesserung ihrer Lage haben und ebenso die Bauern und infolgedessen werden die Sowjets ohne weiteres gezwungen werden, sich alsdann mehr den kulturellen Aufgaben zu widmen.

Hier kommt als erster Punkt der Wohnungsbau in Frage. Die Häuser in Moskau sind vernachlässigt. Seit 15 Jahren hat kein Anstrich mehr stattgefunden. Die Häuser sehen aus wie abbruchfähig. Der Verkehr in Moskau steigt, die Strassen sind zu eng, und es wird deshalb der russischen Regierung nichts anderes übrigbleiben, als in einigen Jahren Moskau ebenso zu modernisieren wie dieses jetzt in Buenos Aires der Fall ist und im Anschluss hieran grosse Neubauten vorzunehmen.

Wenn dann bei den steigenden Löhnen und einer besseren Wirtschaft der Bauern die russischen Frauen sich jährlich nur 3 Hemden, Hosen, Unterzeug usw. anschaffen und die Männer ebenso, dann reichen die Fabriken des 5 Jahresplanes nicht aus, um diese Bedürfnisse zu befriedigen, besonders auch, wenn der Ausbau des Eisenbahnnetzes, der geradezu ungeheuerliche Mengen von Schienen und Oberbaumaterialien erfordern wird, berücksichtigt wird.

Die Delegation ist deshalb zu der Ueberzeugung gekommen, dass die Russen in der Hauptsache später für den inneren Markt arbeiten müssen und dass ein Export derselben vorzugsweise nach dem Osten in Betracht kommen wird, wodasselbe selbstverständlich Europa auch treffen muss.

Ich hatte schon im Frieden persönlich immer den Eindruck, dass Russland sich allmählich zu einem Lande in wirtschaftlicher

Beziehung entwickeln wird, wie die Vereinigten Staaten. Nachdem jetzt die Sowjetherrscher mit dieser wahnsinnigen Energie nach dieser Richtung arbeiten, bin ich überzeugt, dass das russische Land in 30 Jahren dieselbe Bedeutung für die Welt haben wird wie die Vereinigten Staaten. Ich glaube auch, dass die Entwicklung in Russland so rasche Formen annehmen wird. Es liegt deshalb auch nach dieser Richtung im Interesse von Deutschland, die Beziehungen mit Russland zu pflegen und so weit wie möglich in wirtschaftlicher Hinsicht Hand in Hand mit diesem grossen Lande zu gehen.

3
Abschrift

Peter Klöckner

Moskau, den 4. März 1931
Hotel Savoy

An den Vorsitzenden des Obersten Volkswirtschaftsrates der UdSSR,
Herrn Ordshonikidse, M o s k a u
- - - - -

Sehr geehrter Herr Präsident!

In der Ansprache, mit welcher Sie uns am 28. Februar begrüßt haben, hatten Sie die Frage der Beschwerden angeschnitten, die gegen die augenblickliche Behandlung der laufenden Geschäfte bei den deutschen Firmen etwa vorliegen könnten, und hatten uns ersucht, diese Beschwerden zur Sprache zu bringen. Wir haben dies in der folgenden Besprechung am 1. März getan und gestatten uns in folgendem die Punkte, die unsererseits vorgebracht wurden, mit der von Ihnen erteilten Antwort zu wiederholen, mit der Bitte, uns zu bestätigen, dass Sie mit unserer Darstellung über den Verlauf unserer Verhandlungen einiggehen.

1.) Wir haben uns erlaubt, auf die Zwiespältigkeit hinzuweisen, die nach unserer Auffassung bei Käufen besteht, die von den Moskauer Importgesellschaften unmittelbar getätigt worden sind. Es haben sich wiederholt Fälle ereignet, in welchen versucht worden ist, in Moskau durch Protokoll fest abgeschlossene Geschäfte durch die Berliner Handelsvertretung abzuändern. Sie antworteten uns, dass das, was in Moskau abgeschlossen worden sei, in Berlin nicht geändert werden könne und dass frühere, diesbezügliche Eingriffe von Berlin auf einem Irrtum beruht hätten.

2.) Nach den bei uns in Deutschland herrschenden Auffassungen haftet die Sowjetunion nur für solche Geschäfte, die durch die Berliner Handelsvertretung abgeschlossen worden sind. Demgegenüber haben Sie uns versichert, dass die Sowjetunion in ganz der gleichen Weise auch für alle Verträge haftet, die durch die Moskauer Importgesellschaften in Moskau vereinbart werden.

3.) Auf unser Befragen haben Sie uns bestätigt, dass nicht nur für die in Berlin, sondern auch für alle in Moskau abgeschlossenen Geschäfte Berlin als Gerichtsstand gilt.

3-7

4.) Wir brachten Klagen vor über häufige verspätete Aushändigungen für Akzente. Sie ersuchten uns, diese Beschwerden mit näherer Begründung schriftlich vorzubringen und versprachen Abhilfe.

5.) Bei den früheren Verträgen sind seitens der Sowjetunion die Zinsen dreimonatlich in bar bezahlt worden, während sie heute durch Akzente bezahlt werden. Wir baten um Wiederherstellung des früheren Zustandes. Sie erwiderten, dass die Zinsenfrage nur bei den einzelnen Bestellungen behandelt werden solle. Bei der gegenwärtigen allgemeinen Regelung müsse es bleiben, bis man zu einer generellen Vereinbarung über die Frage kommen würde.

6.) Wir machten darauf aufmerksam, dass die Lieferungsbedingungen in manchen Punkten änderungsbedürftig seien, wenn über Lieferungsverträge auch weiterhin in Moskau verhandelt werden sollte.

Wir bitten einige Herren zu bestimmen, die mit einer kleinen Kommission von uns eine Sonderaussprache über ^{es} diesen Punkt haben könnten.

7.) Wir machten darauf aufmerksam, dass bei der Zusendung von Lebensmitteln an unsere Ingenieure und Monteure Unterschiede vorkommen, da bei einigen Firmen diese Sendungen nicht zollfrei durchgelassen werden. Wir baten darum, dass bei sämtlichen unseren Angestellten hierfür Zollfreiheit eingeräumt werde. Sie waren so freundlich, uns zuzusagen, dass alles geschehen solle, um die Versorgung dieser deutschen Beamten zu erleichtern.

Ich würde Ihnen, sehr verehrter Herr Präsident, sehr dankbar sein, wenn wir eine Bestätigung unserer Auffassung möglichst noch vor der Abreise nach Leningrad entgegennehmen dürften.

Mit vorzüglicher Hochachtung

Ihr sehr ergebener

gez. Klöckner

8. März 1931

Sehr geehrter Herr Klöckner!

In Beantwortung Ihres Briefes vom 4. März d.J. halte ich es für meine angenehme Pflicht, Ihnen folgendes mitzuteilen:

Zu Punkt 1)

Sie haben mich grundsätzlich richtig verstanden. Wenn eine deutsche Firma mit einer Importgesellschaft einen Vertrag abgeschlossen hat, dann kann dieser Vertrag durch die Berliner Handelsgesellschaftvertretung nicht geändert werden.

Zu Punkt 2)

Auf Grund unserer Gesetzgebung sind die Importgesellschaften selbständige wirtschaftliche Einheiten, die das Recht einer juristischen Person geniessen.

Um die Sowjetunion für die Verträge, die von Vereinigungen abgeschlossen sind, verantwortlich zu machen, ist es erforderlich, von der Berliner Handelsvertretung die Garantie für die Erfüllung der einzelnen Verträge zu erhalten (entsprechend Artikel 9 des sowjet-deutschen Handelsvertrages)

Zu Punkt 3)

In die einzelnen Verträge kann nach Uebereinkunft der Parteien entsprechend dem sowjet-deutschen Handelsvertrag die Klausel aufgenommen werden, dass der Sitz des Schiedsgerichtes Berlin ist.

Zu Punkt 4)

Ich treffe alle Massnahmen, um die technischen Gründe zu beseitigen, durch welche Verzögerungen in der rechtzeitigen Akzeptierung der Tratten hervorgerufen werden.

Zu Punkt 5)

Meines Erachtens unterliegt diese Frage der Prüfung in Verbindung mit den allgemeinen Kreditbedingungen.

Zu Punkt 6)

Bevor eine Antwort auf die gestellte Frage erteilt werden kann, halte ich es für zweckmässig, von Ihnen in schriftlicher Form Ihre Wünsche, betreffend die Aenderung der von der Berliner Handelsvertretung festgesetzten allgemeinen Lieferungsbedingungen, zu erfahren.

Zu Punkt 7)

Diese Frage werde ich unserer Regierung gern vorlegen.

Mit vorzüglicher Hochachtung
gez. G. Ordshonikidse

Abschrift

Besprechung bei Ordshonikidse am 5. März 1931, 4 Uhr

Anwesend waren:

von russischer Seite: Ordshonikidse, Kossior, Pjatakow, Bitker,
Reuter
von deutscher Seite: Klöckner, /Köttgen, Klotzbach, Poensgen.

1.) Mengenfrage

Die Russen wünschen im Jahre 1931 entsprechend den Mengen von 1930 300 Millionen und dazu ein Extraquantum von weiteren 300 Millionen zu beziehen. Hierin sind enthalten: Einrichtungen für Hüttenwerke, für Maschinenfabriken, elektrisches Material, chemische Apparatur, Eisen und Stahl, darunter Edelstahl. Auch soll eine grössere Zahl von Schiffen bestellt werden, die in der Gesamtsumme von 600 Millionen enthalten sind (aber nicht bei 300 Millionen). Auf die Frage, ob auch Lokomotiven und Waggons in grösseren Massen enthalten seien, wurde geantwortet: dies sei nur begrenzt der Fall.

Unsererseits wird vorgeschlagen, die 300 ersten Millionen zu den bisherigen Bedingungen zu beziehen, die 300 weiteren Millionen zu neuen Bedingungen, unter der Voraussetzung, dass letztere innerhalb von drei Monaten spezifiziert sein müssen und mit den Lieferungen sobald wie möglich begonnen werden kann. Unsererseits wurde gebeten, eine Spezifizierung zu den neuen 300 Millionen zu geben. Diese Spezifizierung wurde zugesagt nach unserer Rückkehr aus Leningrad.

Als Bedingungen für die zweiten 300 Millionen macht Klöckner folgenden Vorschlag: 10%ige Anzahlung in bar, Verlängerung aller Endziele um 25%, d.h. bei 12monatlichen Geschäften auf 15 Monate, bei 18 Monaten auf 22 1/2, bei 24 Monaten auf 30. Weiter wird von uns verlangt, dass die Zinsen, wie früher, einvierteljährlich in bar bezahlt werden sollen. Bei Wechselziehungszinsen sollen jeweils 2% über Reichsbankdiskont vergütet werden. Klöckner erläutert das Beispiel wie folgt: 10% in bar, 60% nach 18 Monaten, 30% nach 24 Monaten. Herr Klöckner bezeichnete dies als eine Verlängerung des Zahlungszieles auf 21 Monate (also eine Vergünstigung für die Russen, die Russen rechneten nach, dass dies nur 18 Monate bedeutete (also keine Vergünstigung)

Die soeben angeführten Beispiele sollen an die Stelle treten

der bisherigen Zahlungsbedingungen für 18 Monate.

Für die bisherigen Bedingungen für 24-monatliche Lieferungen wurden folgende Vorschläge gemacht: 10% in bar, 60% nach 27 Monaten, 30% nach 33 Monaten. Hierbei gab Herr Klöckner den Durchschnitt zu 30 Monaten an.

Russische Gegenvorschläge: Generelle Ablehnung der Anzahlung. Unsererseits jedoch starker Hinweis, dass eine, wenn auch nur 10%ige Anzahlung von dringender Notwendigkeit für uns sei. Die russischen Gegenvorschläge verstehen sich nicht allein für die zusätzlichen 300 Millionen, sondern sollen generell für alle zukünftigen Geschäfte Geltung haben.

1. Gegenvorschlag:

anstelle von 18 Monaten:

nach 18 Monaten	30%
" 24 "	30%
" 30 "	40%

im Durchschnitt 24,6

anstelle von 24 Monaten:

nach 24 Monaten	25%
" 30 "	25%
" 36 "	25%
" 44 "	25%

im Durchschnitt 33 1/2

Später wurde dieser Vorschlag wie folgt modifiziert:

anstelle von 18 Monaten:

nach 18 Monaten	40%
" 24 "	30%
" 30 "	30%

im Durchschnitt 23,4

anstelle von 24 Monaten:

nach 24 Monaten	30%
" 30 "	30%
" 36 "	20%
" 44 "	20%

im Durchschnitt 32,2.

Pjatakow entgegnete Herrn Koettgen, wegen der Schwierigkeiten der Finanzierung durch amerikanische Banken, dies könne doch in

Deutschland vorgenommen werden, da Deutschland nach dem Young-Plan das Recht habe, statt zu transferieren, Reichsmark zu deponieren und für die Wirtschaft zu verwenden. Ausserdem bestritt er die Notwendigkeit für uns, die ganzen Summen frühzeitig zu bekommen, da wir durch die Russenaufträge Abschreibungen aus Generalien decken könnten, die wir auch hätten, wenn wir diese Aufträge nicht erhielten. Klotzbach wies besonders darauf hin, dass auch die Russen kein Interesse hätten, die Zahlungsbedingungen allzu sehr zu verschlechtern, da sonst sicherlich eine ganze Anzahl deutscher Firmen für künftige Bestellungen ausfallen würden, da auch unter den in Leningrad anwesenden/Herren schon drei erklärt hätten, dass sie nur zu alten Bedingungen weitere Aufträge hereinnehmen wollten.

Im Laufe der Unterhaltung erklärten wir unsererseits, dass wir nur Vorschläge Akzeptieren könnten, von den-en wir glaubten, dass sie später auch bis zur Lombardierung der Wechsel durchführbar wären. Hierauf erwiderte Herr Bittker, dass wir auch zu Russland Vertrauen haben müssten, und dass auch sie nur im Rahmen ihrer Auslandsguthaben bestellen könnten.

Fortsetzung der Besprechung am Sonntag,
um 2 Uhr

Abschrift

Besprechung bei Ordshonikidse am 8. März 1931, 2 Uhr.

Anwesend waren:

Ordshonikidse, Kossior, Pjatakow, Bitker
Klößner, Reuter, Köttgen, Klotzbach, Poensgen

Es wird uns ein Zusatzprogramm von 600 Millionen für 1931 übergeben, Pjatakow wiederholt, dass in zwei bis drei Monaten über die Programme für 32 und 33 gesprochen werden soll. Es stellt sich heraus, dass Eisenbahnmaterialien im Programm nicht enthalten sind. Die Herren erklären, dass sie sich nur um die Versorgung der Industrie bekümmerten, die Eisenbahnmaterialien gehörten zu einem andern Ressort.

Ordshonikidse erklärt, dass Baranzahlungen ganz unmöglich seien. Der Irrtum in unserem letzten Angebot bei 18 Monaten wird dabei kurz gestreift und richtig gestellt.

Klößner macht nun folgenden Vorschlag: Wir wollen 30% Anzahlungen in Wechseln haben, die laufen wollen

1. bei 12 Monaten	30% Lieferzeit + 12 Monate
	50% " + 12 "
	20% " + 16 "
	<hr/>
	im Durchschnitt 12,8 Monate
2. bei 18 Monaten	30% Lieferzeit + 18 Monate
	50% " + 18 "
	20% " + 24 "
	<hr/>
	im Durchschnitt 19,2 Monate
3. bei 24 Monaten	30% Lieferzeit + 24 Monate
	50% " + 24 "
	20% " + 32 "
	<hr/>
	im Durchschnitt 25,6 Monate

Russischer Gegenvorschlag:

Alle 12 Monatsesgeschäfte sollen verlängert werden auf 14 Monate.
Anstelle von 18 Monaten

nach 18 Monaten	30%
nach 24 " "	70%
<hr/>	
im Durchschnitt	22.2

Anstelle von 24 Monaten

nach 24 Monaten	25%
nach 30 " "	25%
nach 36 " "	50%
<hr/>	
im Durchschnitt	31,5

Wir lehnen sehr energisch ab.

Ordshonikidse versucht nun, immer weiter uns darauf zu drängen möglichst lange Ziele anzunehmen, wobei er durchblicken lässt, dass Anzahlung in Wechseln möglich ist, wobei er aber 30% als zu hoch bezeichnet. Er will ein neues Fundament für zukünftige Zusammenarbeit schaffen. Wir betonen, dass wir auf Anzahlung unbedingt bestehen bleiben müssen, dass die Mengen uns zu gross erscheinen, insbesondere, da ausser Eisenbahnmaterial auch das Hüttenwerk Tagil im Ural dazukommt, und übergeben der anderen Seite zum Studium die neun heute aufgestellten Voraussetzungen. Wir betonen, dass der Umfang des Gesamtgeschäftes erst nach unserer Rückkehr in Berlin festgelegt werden könne.

Ordshonikidse erklärt, dass er eine Antwort auf den Brief über die erste Besprechung bereits diktiert habe und schlägt vor, morgen eine gemeinsame Pressenotiz herauszugeben.

Abschrift

Peter Klöckner

Moskau, den 9. März 1931
Hotel Savoy

An den Vorsitzenden des Obersten Volkswirtschaftsrates
der U.d.S.S.R.

Herrn O r d s h o n i k i d s e

M o s k a u .

- - - - -

Sehr geehrter Herr Präsident!

Ich bestätige mit verbindlichstem Dank den Empfang Ihres Briefes vom 8.d.M. und möchte, um jedes Missverständnis über die einzelnen Punkte meines Schreibens vom 4. März auszuschliessen Ihre Zustimmung zu folgender Auslegung erbitten:

Zu Punkt 2: Die Berliner Handelsvertretung übernimmt durch Gegenzeichnung die Haftung für alle von den Importgesellschaften mit deutschen Firmen in der UdSSR abgeschlossenen Verträge.

Zu Punkt 3: Sofern in den einzelnen in der UdSSR abgeschlossenen Lieferverträgen kein Schiedsgericht vereinbart ist, gilt Berlin als Gerichtsstand.

Zu Punkt 6: Die Berliner Handelsvertretung wird ermächtigt, mit den zuständigen deutschen Wirtschaftsorganen sofort die Verhandlungen über die abänderungsbedürftigen Lieferungsbestimmungen aufzunehmen.

Zu Punkt 7: Die Deutsche Botschaft in Moskau erhält Mitteilung, mit welchem Ressort die Verhandlungen fortgesetzt werden sollen.

Ich darf ergebenst bitten, mich noch vor meiner Abreise dahin zu unterrichten, dass Sie mit vorstehenden Ausführungen einverstanden sind.

Mit vorzüglicher Hochachtung

Die zwischen dem Präsidenten des Obersten Volkswirtschaftsrats der U.d.S.S.R. und den deutschen Industriellen geführten Besprechungen, die der Beseitigung der den Wirtschaftsverkehr störenden Hemmnisse und der Erwägung über die weitere Vertiefung der gegenseitigen Wirtschaftsbeziehungen dienten, haben zu einem beide Teile befriedigenden Ergebnis geführt. In beiderseitigem Einvernehmen wurde festgestellt, dass eine möglichst weitgehende Stabilität in den beiderseitigen Wirtschaftsbeziehungen die beste Grundlage für einen weiteren Ausbau der Wirtschaftsbeziehungen bietet, um auf diese Weise die Kontinuität der Lieferungen sicherzustellen und dabei doch jedem Unternehmen für seine Geschäftsbeziehungen so viel Spielraum zu lassen, dass ein den tatsächlichen Bedürfnissen angepasstes Gesamtprogramm zu möglichst voller Auswirkung kommen kann. Beide Teile haben sich dabei über die Möglichkeit der Durchführung eines Zusatzprogramms von Bestellungen geeinigt, die seitens der Sowjet-Industrie in kürzester Zeit nach Deutschland erteilt werden sollen.

Besprechung am 9. März, 2 Uhr.

Anwesend die gleichen Personen wie am 8. März.

Ordshonikidse bestätigt den Erhalt des heutigen Briefes Klöckner und erklärt sich mit dessen Inhalt im grossen und ganzen einverstanden. Er wird tunlichst heute noch eine Antwort schreiben. Wir überreichen unsern heutigen Vorschlag mit Durchschnittszielverlängerung von 12 auf 13,2 Monate

" 18 " 19,8 "
" 24 " 26,4 "

Ordshonikidse lehnt ab und macht ultimativ folgenden Gegenvorschlag:

1. Zwölfmonatsgeschäfte:

10% Anzahlung in Wechseln

40% + 12 Monate

50% + 18 Monate Durchschnitt 14 Monate

2. Achtzehnmonatsgeschäfte.

10% Anzahlungen

40% + 18 Monate

50% + 24 Monate Durchschnitt 21 Monate

3. Vierundzwanzigmonatsgeschäfte

10% Anzahlungen

30% + 24 Monate

30% + 30 Monate

30% + 36 Monate Durchschnitt 29,4 Monate

Als wir ablehnen, führt Pjatakow aus: Sowjetunion hat nur beschränkte Zahlungsmöglichkeiten, gibt sie zuviel Wechsel aus, kommen solche an schwarze Börse und werden mit 25% Nachlass verkauft. Könnt Ihr uns Garantie geben, dass Ihr unsere Wechsel nicht verkauft? Klöckner erklärt, dass er für die vertretenen Firmen diese Garantie geben könne.

Unsererseits wird ausgeführt, dass wir keinen Vorschlag mit nach Hause nehmen könnten, mit dem wir uns vor Kollegen und Reichsbank blamierten. Bei den von den Russen verlangten Bedingungen würden die Firmen die Finanzierung nicht ermöglichen und eine ganze Anzahl

Lieferanten würde ausfallen. Ordshonikidse erklärt, wenn bei unseren Verhandlungen nichts herauskäme, so blieben wir weiter Freunde und würden das bisherige Geschäft zu bisherigen Bedingungen weiterführen, aber ohne Zusatzaufträge.

Wir machen ultimativ folgenden letzten Vorschlag:

Unter Voraussetzung, dass die Zinsen vierteljährlich gezahlt werden und Wechselzinsen mit 2% über Reichsbank

1. Zwölfmonatsgeschäfte 25% An-zahlung mit 13 Monatswechseln

50% + 13

25% + 17

Durchschnitt 14

2. Achtzehnmonatsgeschäfte 25% Anzahlung mit 20 Monatswechseln

50% + 20

25% + 24

Durchschnitt 21

3. Vierundzwanzigmonatsgeschäfte 25% Anz. mit 27

50% mit 27

25% mit 31

Durchschnitt 28

Abschrift

Industriereise nach Moskau-Leningrad
vom 26. Februar - 11. März 1931

28. Februar 9,025 Ankunft in Moskau.
1,030 Frühstück Botschafter. Fahrt durch die Stadt
5 Empfang bei Ordshonikidse: Grundlegende Rede des
Präsidenten
1. März 10 Besprechung Botschaft
11 Besuch bei Litwinoff
12 1. geschäftliche Verhandlung mit Ordshonikidse
21 Empfang bei Ordshonikidse
2. März Vormittags: ~~Beisiz~~ Besichtigung der Werkzeugmaschinenfabrik
"Krassny Proletary" (Motoren Deutz)
20 Stanislawsky-Oper: Eugen Onegin
3. März 9 Abfahrt n. "Elektro-Stahl" 4 Rückkehr
21 Empfang bei Krestinski
4. März 10 Besprechung Botschaft
21 Empfang Botschafter
5. März 10 Besprechung Botschaft
2 Kommissionsberatung bei Ordshonikidse
20 Ballett "Copelia"
23,030 Abfahrt Leningrad
6. März 11 Ankunft Leningrad (Hotel Europe)
Anschliessend Besichtigungen:
1.) Metallfabrik "Stalin" Kessel/Turbinen.
2.) "Russky-Diesel"-Sulzermaschinen
3.) Telefonfabrik vorm. Erikson "Krassny Sarje"
4.) Staatl. Porzellanfabrik, mit Frühstück
18 Essen von der Grossindustrie Leningrads, Loge
20 Ballett "Schwanensee", Marientheater
23,030 Empfang im Hotel mit Essen und Aufführungen
7. März 9,015
1.) Besichtigung der Putilow-Werke, Traktoren-Ab-
teilung
2.) Nordische Schiffswerft (früher Putilow)
3 Schiffe à 11 000 to, 20 Minenleger,

Jahresproduktion: 80 000 t grosse,
36 000 t kleine Schiffe.

- 1 Eremitage, Thee, Besichtigung der Skythonschätze
15 Besichtigung Elektrosila (Siemens)
Stadtbesichtigung: Winterpalais, Peter Paulsfeste
Isaak-Kathedrale, Admiralität, Newsdi-Prospekt
(jetzt "25.Oktober")
5 Thee Generalkonsul Zechlin
20 Operette "Land des Lächelns" Nikolajewtheater.
Thee, Ansprache von Shukoff (Vors.des "Weo."
Bundesvereinigung der Elektrötechnischen Industrie)
23,030 Abfahrt nach Moskau

8.März

- 11 Ankunft Moskau
12 Besprechung Botschaft
2 Kommission bei Ordshonikidse
3,030 Besprechung Botschaft
18 Eröffnung des Rätekongresses
20,030 Abendessen b.Botschafter

9.März

- 10 Besprechung Botschaft
12 Statsbank: Kalmanowitsch, Stellv.: Arkus, Lena Goldfields
2 Kommission Ordshonikidse
3,030 Botschaft
4,030 Kommission bei Ordshonikidse
5 Plenum und Aussprache
5,030 - 7 Ausfertigung der Bestätigungsbriefe
7,15 Botschaft
20 Abendessen Hotel
21,030 Abfahrt Moskau

An den Vorsitzenden des Obersten Volkswirtschaftsrat
Herrn Ordshonikidse,

Moskau U.d.S.S.R.

In der heutigen Besprechung, bei welcher anwesend waren:
von der Sowjetseite die Herren Ordshonikidse
Bitker
Pjatakow
Kossior
von der deutschen Seite die Herren Klöckner
Reuter
Köttgen
Klotzbach
Poensgen

wurde über das Zusatzgeschäft im Jahre 1931 von 300/dreihundert Millionen Mark folgendes vereinbart:

Es werden bei Bestellung Anzahlungswechsel gegeben mit Laufzeit entsprechend der Lieferzeit

1) Zwölfmonatsgeschäfte

20%	Anzahlg.	bei Auftrags-Lieferzeit	+ 13	Monate	Laufzeit
55%	"	" Abliefereg.	Laufzeit	13	Monate
25%	"	" " "	"	17	"
		Durchschnitt		14	Monate

2) Achtzehnmonatsgeschäfte

20%	Anzahlg.	bei Auftrag.Lieferzeit	+ 20	Monate	
55%		bei Abliefereg.Laufzeit	20	Monate	
25%	"	" " "	24	"	
		Durchschnitt		21	Monate

3) Vierundzanzigmonatsgeschäfte

20%	Anzahlg.	bei Auftrag.Lieferzeit	+ 27	Monate	
50%	"	Abliefereg.Laufzeit	27	"	
30%	"	" " "	33	"	
		Durchschnitt		28,8	Monate

Unsere Abmachungen haben zur Voraussetzung, dass:

- 1) die Zinsen vierteljährlich zahlbar sind in bar oder in einem 6-Monats-Akzept

- 2) die Wechselzinsen 2% über Reichsbankdiskont;
- 3) für Schiffsbestellungen die bisherigen Zahlungsbedingungen bleiben
- 4) das Deutsche Reich und die beteiligten Länder sich bereit erklären, die Garantiegewährung auch auf die "zusätzlichen" Lieferungsgeschäfte auszudehnen;
- 5) die Liste der den "zusätzlichen" Lieferungsgeschäften zugrundeliegenden Warengattungen von den zuständigen deutschen Stellen als "zusätzlich" anerkannt wird;
- 6) für bereits erteilte Aufträge nachträglich keine Änderung der Kreditfristen gefordert wird;
- 7) für Aufträge, über die bereits vor den Moskauer Besprechungen verhandelt worden ist, die Inanspruchnahme der Bedingungen für die "zusätzlichen" Lieferungsgeschäfte nicht gefordert werden kann, da der Interministerielle Ausschuss wegen des Fehlens der Voraussetzung der Zusätzlichkeit berechtigt ist, die Garantieübernahme abzulehnen;
- 8) die Verpflichtungen aus den noch laufenden Rahmenverträgen durch die Verständigung über die "zusätzlichen" Lieferungsgeschäfte nicht berührt werden;
- 9) die spezifizierte Auftragserteilung für die Bestellungen zu den Bedingungen der "zusätzlichen" Lieferungsgeschäfte bis spätestens 1. Juli d.J. im Besitz der Lieferfirma sein muss.-

Mit vorzüglicher Hochachtung

Abschrift

9. März 1931

An die Kommission der Deutschen Industriellen Delegation

Herren Klöckner
Reuter
Köttgen
Klotzbach
Poensgen

Meine Herren,

Hiermit bestätigen wir, dass wir uns mit den im Ihrem Briefe vom 9. März d. J. erwähnten Kreditbedingungen, zu denen ein Zusatzgeschäft in Höhe von 300 Millionen Mark im Jahre 1931 durchgeführt werden soll, einverstanden erklären.

In gleicher Weise pflichten wir dem Punkt 1 Ihrer Voraussetzungen bei mit der Massgabe, dass die Zahlung inbar oder in 6 Monatsakzepten getätigt wird, nach unserer Wahl.-

Was die übrigen Voraussetzungen anbetrifft, so hatten wir keine Gelegenheit gehabt, dieselben eingehender zu erörtern.

Hochachtungsvoll

gez. T. Ordshonikidse

Vorsitzender des Obersten Volkswirtschafts-
rates der U. d. S. S. R.

Abschrift

Z u s a m m e n s t e l l u n g
der wesentlichsten Warengattungen mit ihren üblichen Kreditfristen
(Russenaufträge) nach der Süruchpraxis des J.A.

Stand Ende 1930

1) <u>Verbrauchsgegenstände und Kleinmaterial</u>		
Kleineisen-Geschäfte	12	Monate
Werkzeuge	12	"
kl. elektr. Apparaturen	12	"
diverse feinmechanische Instrumente	12	"
Isoliermaterial	12	"
Diamant-Ziehsteine	12	"
2) <u>Einzelmaschinen</u>		
Werkzeugmaschinen f. Metall- u. Holzbearbeitung	18	"
Textilmaschinen	15	"
Graphische Maschinen	12	"
Pumpen	9-18	"
Bergwerksmaschinen (Schrämmer, Bohrmaschinen, Fördermaschinen)	18	"
Schuhmaschinen	18	"
3) <u>Anlagen</u>		
Elektr. Anlagen (Transformatoren, Schaltanlagen etc.)	18-24	"
Maschinen für chemische Anlagen, Zementfabriken etc.	16-18	"
Turbinen	18-24	"
Gr. Kesselanlagen	24	"
Koksofenanlage (einschl. Steinlieferung)	24	"
Maschinen für Papierfabrikation	24	"
Bohrgeräte für Oelgewinnung	18-24	"
4) <u>Schiffe</u>		
Kleinere Schiffe und div. Schiffszubehör	15	"
Gr. Schiffsbestellungen	30	"
5) <u>Fahrzeuge sonst. Produktionsmittel</u>		
Lokomobilen	18	"
div. Lokomotiven	12	"
" Lastwagen und Ersatzteile	18	"
Motore zu Luftfahrzeugen, div. Teile und Ersatzteile	12	"
6) <u>Roh- und Halbfabrikate (grosse Bestellungen)</u>		
div. Halbfabrikate (Drähte, Seile etc.)	12 + 15	"
Halbfabrikate (div. Röhren, Otto Wolff)	18	"

Abschrift

Richtlinien für Zahlungsziele (Akzeptkredite) im Russengeschäft
nach den Vorschlägen der SpitzenverbändeNur für den internen Gebrauch!Stand Ende 1930

W a r e	Wert des Einzelauftrages	Höchstkredit Mittl. Wechs. Laufzeit:	Bemerkungen:
1) <u>Elektrotechnik</u>			
Maschinen, Apparata, Instrumente etc.	mindestens \$ 2.500.-	12 Monate	Es darf sich hier auch um wenige in einem Auftrag zusammengefasste Maschinen handeln.
dto.	" 50.000.-	18 "	
Turbogeneratoren oder Dampfturbinen von zus. mindest. 20.000 KW	\$ 150.000.-	24 "	
Grössere Generatoren, Transformatoren, Umformer, u. Schaltanlagen, für Zentren, sowie Umformerwerke u. <u>grosse Gleichrichteranlagen</u>	\$ 150.000.-	24 "	An sich nicht zusammengehörige Waren dürfen <u>nicht</u> in einem Auftrag zusammengefasst sein.-
Grosse elektr. Spezialanlagen (Bergwerks-, Hütten-, elektro-chem. Anlagen)	\$ 150.000.-	24 "	Nur einheitliche Anlagen
2) <u>Maschinen- u- Apparatebau (V.D.H.A.)</u>			
Maschinen u. Apparate	RM 30.000.-	12 "	
dto. über	RM 30.000.-	18 "	
Grosse Hütten-, Stahl- und Walzwerksanlagen		24 "	
Werkzeugmaschinen		18 "	
Pumpen		12 "	
Landw. Maschinen	RM 10.000.-	12 "	
dto. bis	" 100.000.-	18 "	
" über	" 100.000.-	21 "	
Rohrleitungen	bis " 30.000.-	12 "	
dto. über	" 30.000.-	18 "	
Armaturen	bis " 125.000.-	12 ") Hier ^{nicht} sind als Mittel-) kredit, sondern als) Mittel- und <u>Maximal-</u>) <u>kreditaufzufassen.</u>
dto. über	" 125.000.-	18 "	
Spinnerei u. Webereimaschinen	bis RM 30.000.-	12 "	
dto. über	" 30.000.-	18 "	
dto. komplett. ganz grosse Anlagen		24 "	

Abschrift

Besichtigungen

von Industrierwerken in Moskau und Leningrad.

1. Werkzeugmaschinenfabrik "Krassny Proletary " bei Moskau 2. März 1931

Alte Moskauer Fabrik für allgemeinen Maschinenbau, umgestellt auf Fertigung zweier Typen von Werkzeugmaschinen. Beschäftigt 2.800 Mann, mindestens 300 Lehrlinge, Ausbildungsfabrik; Gasmotoren Deutz Lizenz Deutz. Drehbänke, veraltetes System. Neue Konstruktion in Arbeit. Ganze Fabrik macht wenig modernen Eindruck. Zur Zeit werden täglich nur wenige Maschinen hergestellt. Keine Qualitätsarbeit. Fertigstellung von 20 Maschinen pro Tag beabsichtigt.

2. Elektrostahl bei Moskau am 3. März 1931

4000 Mann werden gegenwärtig beschäftigt, davon etwa 2600 in der Produktion, Rest bei den Bauarbeiten. Produktion: 24 000 to Rohstahl.

a) Altes Stahlwerk.

5 Oefen à 3 to. Sämtliche Edelstahlqualitäten. Schnelldrehstahl, Kugelstahl, Konstruktionsstahl, Kohlenstoffstähle

b) neues Werk.

Sehr grosszügige, schöne Anlage, 4 Oefen à 80 to vorgesehen. 2 Oefen à ...t im Betrieb. Oefen von Demag und AEG geliefert. In diesem Stahlwerk hat ein Ingenieur von Krupp die technische Inbetriebsetzung und Beratung. Die in dem Betrieb gewonnenen Blöcke machten einwandfreien Eindruck, Blöcke wurden z.T. abgedreht. Zur alten Schmelze gehört eine Blockdreherei, die total veraltet war, während die der neuen Schmelze erstklassig eingerichtet ist. (Modernste Waldrich-Bänke)

c) Walzwerk,

bestehend aus Block- und Fertigstrasse. Sehr alte Anlage. Blockstrasse 2 Gerüste, 600 mm Fertigstrasse 350 mm. Sehr viele Leute beschäftigt. Geringe Produktion.

d) Gesenkschmiede.

Neu errichtet, mit 7 Eumuco-Stahl-Hämmern eingerichtet,

bis 15 tons. Der deutsche Betriebsleiter lobte die russischen Arbeiter sehr, im Gegensatz zu dem Krupp'schen Ingenieur.

e) Hammerwerk im Bau.

Grosszügige Anlage. Ausserdem besteht eine kleine Kaltzieherei mit einigen Drahtzugmaschinen, Polier- und Richtmaschinen. Einige amerikanische Schleifmaschinen waren vorhanden. Die Glüherei machte einen ausgezeichneten Eindruck. Moderne Oefen mit Oelfeuerung.

Strompreis 4 Kopeken.

Der Verkaufspreis für Schnelldrehstahl: pro kg. 3 Rubel.

Durchschnittsverdienst des Werkes: 132 Rubel pro Monat und Arbeiter.

Grosser Arbeiterclub. 600 Sitzplätze mit Bühne.

3. Elektrosawod (früher "Dynamo" 3. März 1931

Fabri-ziert wurden hauptsächlich kleine, mittlere und grosse Transformatoren. Für grosse Transformatoren ist eine neue schöne Halle in Betrieb gesetzt. Für Transformatorenkästen soll neuer Anbau geschaffen werden. Gut eingerichtete Laboratorien. Ausserdem Zünderfabrik für Automobile. Neue grosse Halle für Automobilanlasser. 450 m lang, mit Oberlicht im 4. Stock. Einrichtung in Vorbereitung. Im gleichen Werk einzige Glühlampenfabrik Russlands mit Tagesproduktion von 100 000 Lampen.

Forschungslaboratorium des Elektrotrusts: Grossartig vorbereitet. Ganz geringe Ausnutzung. Herstellungskosten 10 Millionen Rubel.

4. Automobilfabrik "Amo" bei Moskau. 4. März 1931

Lastkraftwagenfabrik. 1 1/2 to Wagen. Angeblich 30 Wagen pro Tag. Die Fabrik ist vollständig im Umbau. Ab 1. Juli d.J. sollen 50.000 2 1/2 to Wagen pro Jahr gebaut werden. Vorbereitungen zu sehen: Halle 250 m, 12 000 Mann beschäftigt.

5. Metallfabrik Namens "Stalin" in Leningrad , 6. März 1931

Turbinenfabrik in einer neuen mächtigen Doppelhalle. Glänzend

eingerrichtet. Mit vielen fertigen Gussteilen. Eine Turbine auf Prüfstand. Es werden Turbinen von 3.000 Touren hergestellt.

6. Russky - "Diesel" bei Leningrad , 6.März 1931

Ehemalige ~~Bar~~ Fabrik Nobel. Beratungsvertrag mit Sulzer. Fabrik ist stark beschäftigt. Viele Maschinen. Fabrikation von 1800 Ps Maschinen-Dieselmotoren. Neue Fabrikation 2700 PS.

7. Telefonfabrik " Krassnoje Sarja" früher Erikson, 6.März 1931

Patentvertrag und technische Leitung teilweise Erikson. Gut eingearbeiteter Betrieb. Voll beschäftigt. Wie die meisten grösseren Sowjetfabriken arbeitet das Werk in drei Schichten.

8. Porzellanmanufaktur bei Leningrad , 6.März 1931

Schöne Porzellane, Hochwertige Kristalle. Zum Teil eingestellt auf technische Porzellane.

Abchrift

9) Putilow-Werke, Leningrad

7. März 1931

14.000.- Arbeiter.

Alter Teil: In ziemlicher Unordnung. Angeblich 1000 Traktoren p.Monat. In den letzten Monaten 360. In der Montagehalle stand 1 Traktor.

Neuer Teil: Vertrag mit Ford, Einrichtung und Inbetriebsetzung. Eisengiesserei am fliessenden Band. Sehr modern und gut. Gesenkschmiede im Bau. Mit modernen amerik.Vollhämmern eingerichtet. Glüherei ebenfalls nach amerik.Vorbild. Oelgefeuerte moderne amerik.Oefen. Automatischer Transport. Mechanische Werkstätte. Die modernsten amerik.Maschinen. Bohrmaschinen mit 36 Spindeln. Nur wenige Maschinen in Betrieb, da Anlage noch nicht fertig. Beabsichtigt, 32.000 Stück im Jahre zu produzieren.

10) Nordische Schiffswerft.

7. März 1931

Stark beschäftigt. 3 Schiffe à 11.000 tons, 20 Minenleger im Bau. Jahresproduktion 80.000 to grosse, 36.000 to kleine Schiffe.

11. Elektrosila (Siemens)

Leningrad 7, März 1931

Fabrik in gutem Betrieb. Neue, modern eingerichtete Doppelhalle für Dampf- und Wasserturbinen-Generatoren. Stark beschäftigt. Beide Hallen mit Kränen von 120 tons ausgerüstet. Allerschwerste Wasserturbinen: 5 Stück à 75.000 KW für Dnjeprstroi. 4 Stück etwas kleinere für Ladogasee. Im Bau Schleuderräder (Flügelräder) ~~etwa xxxxxxxxxx für Ladogasee~~ Im Bau ~~Schleuderräder~~ für diese Generatoren, stehend zu schleudern, 18 m Durchmesser mit Kran für 120 tons. Eine neue Blechschweisserei für die Dynamogehäuse wird gebaut. Hier werden ferner mittlere Maschinen und kleinere Motoren in separater Fabrik hergestellt. Produktion 100.000 Stück pro Jahr. Gut eingerichtete Forschungs- und Betriebs-Laboratorien.

Berlin, 13.3.31

V/Fr.

Tgb.Nr. 1269/R.

Abchrift!

- D A M P F K E S S E L

- Dampfkessel mit einer Leistung von 130 bis 150 tn/St. 8 St.
1. Dampfkessel " " Heizungsfläche v.300 bis 1250 mtr 5 "
-

2. Elektrische Anlagen
"Ilgner"

Anlagen für schwarze Metallurgie 7 St.

3. GASGENERATOREN

Gasgeneratoren verschiedene 33 St.

4. TURBOGEBLAESE

T u r b o g e b l ä s e mit einer Leistung
mit 1.500 metr 3 1 St.

----- " ----- mit einer Leistung
von 3100 bis 3500 mtr. 3 17 "

TRANSFORMATOREN.

			: St.
	Transformatoren - Leistung	200 W	32
5.	"	von 70/5 Amp. bis 3000 Amp.	
	"	verschiedene	30
	"	von 105.000W bis 3.300W	20
	"	" 5.000 KWA bis 30 000 KWA	133

PUMPEN.

			<u>St.</u>
6.	Pumpen sauerfeste		20
	Landpumpen, Schlammumpen usw.		190
	Zentrifugalpumpen Leistung von 2 bis 2500 mt ³		307

EXKAWATOREN.

7.	Elektrische, Dampf- und Diesel Exkawatoren:		
	Leistung 0,5 - 0,75 mt ³		34
	0,94 - 1,4 "		36
	1,35 - 1,75 "		58
	2,- - 2,75 "		25
	über 2,75 "		8

VENTILATOREN.

8.	Ventilatoren	verschiedene	<u>St.</u>
			125

DAMPFTURBINEN.

9.	Dampfturbinen - Leistung von 22.000 bis 50.000 KWT		<u>St.</u>
	"	1.500 " 12.000."	5
	"	1.500 " 12.000."	15
	Schiffsturbinen	" 200 " 1.400 "	13

SCHACHT ELEVATOREN.

St.

10. Schacht Elevatoren - Elektrische
Leistung von 500 bis 1175 KWT
" " 100 " 370 "
- " - - " - Dampf " " 25 bis 150 KWT

5
8

6

OIL SCHALTER

St.

11. Oil Schalter Abschalt Leistung
von 150.000 KWA bis 750 000 KWA
"1.000.000 " "2.500.000 "

19
80

WAGENS

St.

12. Selbstauslade Wagens

15

ELEKTROGENERATOREN

St.

13. Generatoren von 250 KWT bis 6.600 KWT

5

AUFBEREITUNG UND AGGLOMERATIONSANLAGEN

14.	Agglomerationanlagen	2 St.
	Aufbereitungsanlagen	5 "
	Verschiedene Aufbereitungsausrüstungen für Nichteisenmetallurgie (Spindelmaschinen, Mühlen, Klassifikatoren, Brescher, Konveyers, Speiser, Siebe, Verdichter, Flotationsmaschinen.	

P r e s s e n .

	Schraubenpressen	110 St.
	Hydraulische Pressen für Naphtalin	6 "
	Abkantpressen von 150 t. bis 1500 t.	14 "
	Hydraulische von 200 t bis 2500 t	12 "
	Paketierungspressen, Brikettierungspressen, Nietpressen, Friktionspressen	38 "
15.	Druckpressen von 50 bis 350 t.	54 "
	Dampfhydraulische Pressen	
	Leistung 10.000 tn	1 "
	6.000 "	1 "
	2.000 "	3 "
	3.000 "	1 "
	Excenterpressen 2.000	1 "
	22.5 bis 300 tn.	27 "

L O K O M O B I L E

16.	L o k o m o b i l e - Leistung 630 PS	2 St.
-----	---------------------------------------	-------

KOMPRESSORENSt.

17.	Turbokompressoren Leistung von 5.000 bis 25.000 mtr ³	15
	Kolbenkompressoren verschiedene	67
	Rotationskompressoren	38
	Kolbenkompressoren Leistung von 100 bis 10.000 mtr ³	20

WALZSTRASSENSt.

18.	Walzstrassen für Räderwalzen	1
	" für d. Herstellung von Streifen für geschweifte Rohre	2
	Pilgerstrasse	
	Walzstrasse 300 cm	1
	" zum Kaltwalzen 370 m/m	3
	" " " 225	2
	" " " 185	1
	" " " 760 m/m und m/m	2
	" mit vielen Walzen zum Kaltwalzen	4
	" zum Stahl kaltwalzen	1

KOHLEAUFBEREITUNGSANLAGEN

	<u>St.</u>
Mühlen	39
19. Brecher	5
Trockenanlagen und andere kompl. Ausrüstungen	

KOKSOEFENANLAGEN

	<u>St.</u>
Koksöfenanlagen	7

KRAENE

21. Brückenkräne	von 2.5. tn bis 20 tn	34
	" 5 " 60 "	78
Dampfkräne	bis 20 tn	8
Schargierkräne	2,5 tn	2
Greifer	" 5 tn	9
Stripper	"	4
Schicht	"	1
Brückenkräne	von 30 bis 210	19
Erzverlade-Kräne		2
Kräne mit drehbarem Auslader	5 - 10 tn	3
Muldentransportkräne	15 tn	3

BOHRMASCHINEN

	<u>St.</u>
22. Bohrwerkzeuge	1.000 (Taus. rbl.)
Bohrmaschinen für Betrieb und Versuche	77

SCHWARZES METALL

	Knüppel	29.000 t
	Träger	40.000 t
	Sorteneisen	230.000 t
23.	Walzdraht	37.000 t
	Blecheisen	230.000 t
	Eisenröhre	45.000 t
	Konstruktionsstahl	14.000 t
	Stahldraht	18.000 t
	Ferrolegerungen	18.000 t

ELEKTISCHE SCHMELZOEFEN

	Elektrische Oefen - Leistung von 1 - 10 tn	23 St.
24.	Selitöfen	4 "
	Verschiedene Oefen für Nichteisen-Metallurgie	

LOKOMOTIVEN

	Warenzuglokomotiven für eine Spurweite 914 mm	2 St.
25.	Tanklokomotive 48 tn	7 "
	" 70 tn	18 "

HÄMMER

	Hämmer mit einer Leistung v. 100 kgr bis 1000 kgr	29 St.
	" " " " " 1 tn " 10 tn	20 "

Maschinen für Schamott und Dinas Ziegel Erzeugung.

	St.
Schleifmaschinen für feuerfeste Erzeugungen	23
Formbänke	6
Walzenbrecher	16
Zweistempelpresse	2
Spindelpresse	7
Friktionspresse	44
Revolverpresse	21
Nachpresse	16
27. Hydraulische Presse	4
Vakuumpresse	1
Brikettierpresse	2
Rohrpresse	6
Reductoren	3
Vakuum Einrichtungen	1
Tunnelöfen	2
Kollergang	76
Kugelmühlen	6
Rohrmühlen	6
Backenbrecher	2
Vibrationssiebe	5
Zerkleinerungsanlagen	8
Kastenbeschicker	3
Windsichter	5

Maschinen für Zementerzeugung.

	St.		St.	
28.	Schlammumpen	50	Zweistempelpressen	2
	Fullerpumpen	15	"Titan" Brecher	3
	Entladeketten	20	Schlauchfilter	8
	Packmaschinen	10	Schlammischer	10
	Reductoren	25	"Farko" Pumpen	4
	Dreikammermühlen	10	Backenbrecher	2
	Hammerbrecher	3	Kolbenpumpen	1
	Entstaubungseinrichtung	4	Rohrzementmühlen	6
	Walzenmühlen	4	Automatische Wagen	10
	Beschickungs-Teller	7	Pneumatische Transport-	
	Platten Transportband	4	anlagen	1

Ausrüstungen für metallurgische Oefen.

	St.
Klappen "Ney", Klappen "Blau-Nox", Maschinen für Herd- erwärmer, Maschinen zur Herdzubereitung, Luftventil	
29. "Wege" Oefen	14
Muffel Oefen, "Makki-Apparate, Waggon-Wage, Brenner "Ottis"-Winden	2
Tröge für Gusseisen, Schlacken und Stahl	22

Maschinen für Bergbau.

perforatoren, Pneumatische Hämmer, Pneumatische Schmieden, Pneumatische Winden, Skrepper-Winden Härtemaschinen, Karbid-Lampen, Maschinen für Bohr- Schärf und Stauer	bezw. 3,5 m.rbl.
Verschiedene Werkzeugmaschinen	5000 - 6000 St.
31.	
32. Schiffe	300.000 t
33. Allerlei andere Positionen	ca. 80 -100 m.m.

Studien-Russlandreise März 1931

Gedanken über den deutschen Steinkohlen-Bergbau (Eichholz an Mumme)

Mai 1931

Karstadt A.-G., Akten-Notizen Mai 1931

Aktennotiz Reise C.Eichholz nach Berlin Juli 1931

Aktennotiz Reise C. Eichholz nach Berlin August 1931 (Landesbank)

" " " " " 6.August 1931 (Unterhaltung mit Direkt.Wilhelm)

" " " " " 17.August 1931 (Unterhaltung mit Pferdmenes)

" C.Eichholz 1. Sept.1931 (K.W.Banta, Natcity Berlin - Besuch)

" C.Eichholz 30.9./1.10.31 (Gerüchte ü.S.H. etc.)

" Erich Grünebaum vom 26.11.32 Unterhaltung zwischen Geheimrat Fellingner und Dr.G.H. und Grünebaum (Karstadt)

" Erich Grünebaum vom 26.11.1932 Unterredung Dr.vonWedell und Dr.G.H.am 24.11.32 (Landesbank, Lothringen, Kleinwort, Higginson, Gelsenberg, RWK, Irving, Wehrhahn, Goldman, Ewald, Central Hanover)

" Erich Grünebaum vom 26.11.32 Unterredung Dr.v.Wedell und Dr.G.H. am 25.11.32 (Kalichemie, Lothringen, Higginson, Goldman, Beglabo shares)

" Steger am 22.11.32 Reise Amsterdam 19/20.11.1932

Eichholz meetings reports 1931 crises

Trip transit by Russians to German vice cons

Eich may be interested

W.M. 12/15/82

Abschrift

P r o t o k o l l

über die Sitzung beim Obersten Volkswirtschaftsrat der UdSSR am 1.3.1931
- - - - -

Vorsitz: Ordshonikidse

Von deutscher Seite waren folgende Herren anwesend:

Geheimrat Klöckner
Generaldirektor Borbet
Geheimrat Konrad von Borsig
Geheimrat Buz
Kommerzienrat Busch
Generaldirektor Dr. Köttgen
Dr. Klotzbach
Franz Krahe
Siegmond Hirsch
Paul Hager
Direktor Mayer-Etscheid
Generaldirektor Pfeffer
Generaldirektor Dr. Poensgen
Generaldirektor Dr. Reuter
Dr. Plass
Geheimrat Reinecker
Generaldirektor Noé
Dr. Veit

von russischer Seite: mehrere Vertreter des Obersten Volkswirtschaftsrats und anderer Behörden

Herr Klöckner dankte dem russischen Vorsitzenden für seine Mitteilungen vom 28. Februar d.J. und sprach den Wunsch aus, dass man sich zunächst über die beiderseitigen Beschwerden hinsichtlich des Geschäftsverkehrs aussprechen möge.

1) Er wies darauf hin, dass Lieferungsgeschäfte mit der Sowjetunion nach der neuen Regelung nicht mehr allein in Berlin, sondern daneben auch in Moskau mit den dort gegründeten Importgesellschaften besprochen werden und fragte, wo in Zukunft der Abschluss solcher Geschäfte stattfinden solle. Es sei auch vorgekommen, dass die russische Handelsvertretung in Berlin an den in Moskau abgemachten Bedingungen Änderungen vorzunehmen suche. Er bitte dafür zu sorgen, dass dies in Zukunft nicht mehr geschehe. Er bitte auch um Mitteilung, wer für die Verbindlichkeiten der Importgesellschaften in Moskau hafte.-

Herr Ordshonikidse erwiderte, der Oberste Volkswirtschaftsrat wolle die Schwierigkeiten dadurch beseitigen, dass er unmittelbar mit den Firmen verhandele. Zur Frage der Vertragsabschlüsse sei zu bemerken, dass Geschäfte, über die in Berlin verhandelt werde, in Berlin abgeschlossen werden sollten und umgekehrt Geschäfte, über die man in Moskau verhandele, in Moskau.- Die Frage der Haftung sei seines Erachtens nicht akut; bisher seien noch keine Wechselproteste vorgekommen.-

Er bestätigte ausdrücklich, dass eine nachträgliche Abänderung schon abgeschlossener Verträge in Zukunft nicht mehr erfolgen solle. Die vorgekommenen Fälle seien auf Irrtümer zurückzuführen.-

Herr Klöckner machte darauf aufmerksam, dass für die mit der Handelsvertretung abgeschlossenen Geschäfte der Sowjetstaat hafte, für Verträge der Importgesellschaften dagegen nicht. Es sei von den Importgesellschaften versucht worden, ohne die Haftung der Handelsvertretung abzuschliessen. Auf diese Mithaftung könne aber nicht verzichtet werden. Er bitte um Aufklärung, in welcher Weise dies in Zukunft geregelt werden solle. Die deutsche Seite müsse auch darauf bestehen, dass als Gerichtsstand Berlin vorgesehen werde, gleichgültig, ob die Geschäfte in Berlin oder in Moskau abgeschlossen werden.-

Herr Ordshonikidse erklärte: für alle Verträge, auch die der Importgesellschaften, hafte die Sowjetregierung. In Bezug auf den Gerichtsstand, der nach wie vor in Berlin verbleibe, ändere sich nichts.-

Herr von Borsig führte ein Beispiel dafür an, dass bereits abgeschlossene Verträge von der Handelsvertretung nicht genehmigt werden.-

2) Herr Klöckner wies darauf hin, dass in letzter Zeit häufig Zahlungsverzögerungen im Verkehr mit der Russischen Handelsvertretung vorgekommen seien; insbesondere würden die Akzepte den Lieferfirmen verspätet zugestellt. Er bitte darum zu veranlassen, dass in Zukunft kontraktgemäss verfahren werde. Die gegenwärtige Methode bei der Auszahlung der Zinsen entspreche nicht den Bedürfnissen der deutschen Seite. Die Zinsen würden den Firmen nämlich erst bei Fälligkeit der Akzepte zur Verfügung gestellt; dadurch ergeben sich Zinsverluste. Der Wunsch der deutschen Seite geht dahin, dass die Zinsen wie unter der früheren Regelung in Zukunft wieder vierteljährlich in bar ausgezahlt werden.-

Herr Dr. Prebensen führte ein Beispiel für verspätete Akzeptaushängung an.-

Herr Ordshonikidse bat, ihm konkrete Fälle von Zahlungsverzögerungen schriftlich mitzuteilen und sagte Prüfung der betreffenden Fälle zu. Die Zinsenfrage solle bei den einzelnen Bestellungen behandelt werden, bei der gegenwärtigen allgemeinen Regelung müsse es bleiben, bis man zu einer generellen Vereinbarung über die Frage komme.-

Herr Klöckner bemerkte, dass die Lieferbedingungen den neuen Verhältnissen angepasst werden müssten. Er richtete ferner an die Sowjetseite die Bitte, dafür Sorge zu tragen, dass die nach Russland entsandten Ingenieure und Monteure deutscher Firmen zollfrei mit Lebensmitteln und anderen Gegenständen des täglichen Bedarfs beliefert werden können.-

Herr Ordshonikidse erwiderte, dass für diese Angestellten deutscher Firmen alles Erforderliche getan werden solle, um ihnen die Arbeit in der Sowjetunion zu erleichtern.

3) Herr Klöckner wies darauf hin, dass auf der Sowjetseite ein Vorurteil gegen den Russlandausschuss der Deutschen Wirtschaft in Berlin bestehe. Der Russlandausschuss tue alles, um den deutsch-russischen Geschäftsverkehr zu erleichtern. Er arbeite ebenso im Interesse der deutschen wie der russischen Seite.

Herr Ordshonikidse glaubte darauf keine abschliessende Antwort erteilen zu können. Er habe sich damit noch nicht hinreichend beschäftigt; es sei dies eine sehr delikate Frage.- Der Vorsitzende des Ausschusses, Herr Kraemer, habe vor einiger Zeit in einem Vortrage gesagt, die Deutschen sollten sich doch mit den Franzosen und Engländern zusammentun und die Einfluss-Sphären des Ostens unter sich verteilen.-

Herr Klöckner erwiderte, Kraemer sei unser Freund; er habe stets dazu beigetragen, die Kreditmöglichkeiten zu verbessern. Seine Tätigkeit sei nur auf eine Förderung des russischen Geschäftes gerichtet.-

4) Zur Frage der Stabilität der Bestellungen führte Herr Klöckner aus, dass in dieser Hinsicht Uebereinstimmung herrsche. Die deutsche Seite möchte erfahren, welche Bestellungen im Laufe der nächsten Jahre innerhalb der einzelnen Industriezweige vergeben werden sollten. Die Zahlungsbedingungen spielen dabei selbstverständlich eine grosse Rolle. Die deutsche Seite frage sich nämlich, ob sie sich die Aufträge finanziell durchführen könne. Praktisch-technisch sei die deutsche Industrie zur Uebernahme der Lieferungen durchaus imstande.-

Herr Ordshonikidse bemerkte, dass die Sowjetseite durch Bekanntgabe des Bestellprogramms ein grosses Opfer auf sich genommen habe, die deutsche Seite müsse nun ihrerseits ein Opfer bringen. Der Umfang der Lieferungen stehe fest: auf jeden Fall seien die bestehenden Zahlungsfristen für so grosse Bestellungen zu kurz.

Herr Klöckner bezeichnete es als nicht leicht, die Aufträge unterzubringen. Jede Fabrik müsse sich bei ihren Krediten nach ihrem Aktienkapital richten. Die ausländischen Banken seien sehr zurückhaltend. Deshalb falle es schwer, Finanzierungen in grösserem Masstabe durchzuführen. Der deutschen Industrie werde es schon bei Aufrechterhaltung der bisherigen Bedingungen schwerfallen, die Aufträge unterzubringen. Wenn die Sowjetseite doppelte Fristen verlange, dann würden die deutschen Firmen lieber bei der jetzigen kleinen Bestellsumme verbleiben. Auf eine Verlängerung der Fristen könne nicht eingegangen werden.-

Herr Ordshonikidse bemerkte, er habe bereits gesagt, dass der Umfang der Bestellungen in der Hauptsache von den Zahlungsfristen abhängen. Die Bestellungen könnten an sich wesentlich erweitert werden; wenn die deutsche Seite auf seine Forderungen nicht eingehen wolle, dann könne er die Bestellungen ^{nicht} an die deutsche Industrie vergeben. Er sei in der Lage, für 500.000 - 700.000 Tonnen Walzwerkserzeugnisse in diesem Jahre in Deutschland zu bestellen. Wenn die deutsche Seite auf ihrem Standpunkt verharre, dann wies er nicht, wie man weiter verhandeln solle. Er bat erneut um Mitteilung, welche Bestellungen die deutsche Industrie zu besseren Bedingungen hereinnehmen könne.

Herr Klöckner wiederholte, dass längere Ziele nicht gewährt werden könnten und begründete die Ablehnung der deutschen Seite insbesondere damit, dass bei einem Obligo von $1\frac{1}{2}$ Milliarden, das sich bei Mehraufträgen von 500 Millionen pro Jahr ergeben würde, das Reich in eine schwierige Lage kommen würde, wennes z.B. im Kriegsfall gezwungen wäre, seinen Garantieverpflichtungen nachzukommen. Man dürfe das Obligo auch deshalb nicht zu weit anwachsen lassen, weil sonst die Kreditgeber das Vertrauen verlieren würden. Herr Ordshonikidse schlug vor, den Kriegsfall bei den Erörterungen auszuschalten. Im übrigen sei bei einem Kriege auch die Sowjetunion in einer schwierigen Lage, da ja die deutsche Industrie dann die übernommenen Lieferungen nicht durchführen könne,-

Herr Dr. Reuter meinte, dass die deutschen Firmen auf kurzfristige Einlösung angewiesen seien, da sie über bares Geld verfügen müssten und nicht alle Russenwechsel wegen der hohen Diskontspesen zu barem Gelde machen könnten. Die deutsche Seite habe für ihren guten Willen Beweise genug geliefert, indem sie eine ständige Verlängerung der Zahlungsfristen in den letzten Jahren zugelassen habe.-

Herr Ordshonikidse erwiderte, dass die Fristen während des 300-Millionenkredits viel länger gewesen seien.-

Herr Bitker erläuterte diesen Hinweis.

Herr Klöckner machte demgegenüber auf die damals viel stärkere finanzielle Lage Deutschlands aufmerksam; jetzt sei die Weltlage doch eine ganz andere.-

Herr Ordshonikidse erklärte abschliessend, dass die in Aussicht genommenen Bestellungen nicht vergeben werden könnten, wenn die Zahlungsbedingungen nicht viel günstiger werden. Dann müsse es eben so bleiben, wie bisher. Die Lage Deutschlands sei seines Erachtens günstiger als vor 5 Jahren, aber das zu beurteilen, sei ja Sache der deutschen Seite. Die beiderseitigen freundschaftlichen Beziehungen würden jedenfalls auch im Falle einer weiteren Ablehnung der russischen Wünsche nicht leiden-

21

Abschrift

Meine Herren!

Ich erlaube mir im Namen des Obersten Volkswirtschaftsrates meiner grossen Befriedigung über Ihren Besuch bei uns Ausdruck zu geben, die mir festzustellen umsomehr angenehm ist, da zwischen unseren Regierungen bereits im Laufe einer Reihe von Jahren freundschaftliche Beziehungen bestehen.

Bereits seit etwa 10 Jahren pflegt unsere Industrie Geschäftsverbindungen mit der deutschen Industrie. In dieser Zeitspanne sind wir, wie auch Sie, meine Herren, durch inzwischen gesammelte Erfahrung reicher geworden. Wir haben Sie hierher eingeladen, um g e m e i n s a m auf der Grundlage dieser gesammelten Erfahrungen zu prüfen, welche Verbesserungen man an unsern Geschäfts-Beziehungen vornehmen müsste. Diesen Zweck hat unsere Zusammenkunft. Mein Wunsch, mit Ihnen zur Erörterung dieser Frage zusammenzukommen, wird Ihnen vollkommen verständlich sein. Die stürmische Entwicklung der Sowjet-Industrie hat die Nachfrage nach Erzeugnissen der deutschen Industrie keineswegs verringert, sie hat auch keinesfalls dem Umfang unserer Geschäftsverbindungen einen Abbruch getan, sie hat vielmehr diese Verbindung vertieft, und ausgebaut. Diese Entwicklung veranlasst mich auch das ganze System unserer Verbindungen einer sorgfältigen Prüfung zu unterziehen und solche Verbesserungen zu erreichen suchen, die unserer und Ihrer Industrie zum Nutzen sein würden.

Ich will offen und aufrichtig ein Problem aufwerfen; Vieles in unseren Beziehungen erscheint mir unbefriedigend, vieles bedarf wesentlicher Veränderungen und Verbesserungen. Ist aber der Zeitpunkt bereits eingetroffen, wo man an solche Verbesserungen denken und diese Verbesserungen durch gemeinsame Bemühungen vornehmen kann?

Ich weiss, dass die deutschen Industriellen sich oft über "Schwierigkeiten verschiedenster Art bei Geschäften mit unserer Industrie beschwerten. Erst unlängst habe ich eine Mitteilung bekommen, dass eine deutsche Firma und zwar die Maschinenfabrik Heinrich Pels, die ihr bestellten 40 Maschinen terminmässig fertiggestellt hat und sie längere Zeit in Kisten verpackt auf Lager hielt, da sie nicht in Erfah-

rung bringen konnte, an welche Adresse sie die Maschinen expedieren sollte. Es ist mir auch erzählt worden, dass die deutschen Firmen oft auf die unsystematische Art der Bestellungen hingewiesen haben.

Ich bin der Auffassung, dass dies eine Folge davon ist, dass der Oberste Volkswirtschaftsrat sehr selten die direkte Verbindung eines Bestellers mit seinem Lieferanten hat. Ich denke, dass es in diesem Falle zweckmässig wäre, die Verhandlungen unmittelbar zu führen. Ein solches Vorgehen würde unsere Verbindungen ausbauen, uns erlauben, besser einander zu verstehen und die Verwirklichung von verschiedenen Geschäftsabschlüssen erleichtern. Dies ist der erste Punkt, über den ich mich mit Ihnen unterhalten möchte.

Der zweite wesentliche Punkt ist das Fehlen einer entsprechenden Stabilität trotz der bedeutenden Grösse unserer Ausrüstungs- und Halbfabrikatsbestellungen deutscher Provenienz. Wir sind bedeutendste Besteller und dabei Besteller von höchst konzentrierter Natur. Dieser Umstand gewährt Ihnen einen ungeheuren Vorteil, aber er hat auch manchmal eine Schattenseite: die Auslieferung einer bedeutenden Bestellung, der keine neu folgt, trägt in den Betrieb Ihrer Unternehmen manchmal ein Element der Unstabilität hinein. Kann man dem aus dem Wege gehen? Gänzlich ist dies natürlich nicht zu vermeiden: der Käufer kann immer mit dem Verkäufer in Bezug auf die Bedingungen (Preis, Qualität, Lieferungstermine, Zahlungsbedingungen usw.) uneinig bleiben, aber bei dem Vorhandensein eines Wunsches der beiden Parteien kann man unserer Arbeit grössere Stabilität und Kontinuität verleihen.

Wie kann man die grössere Stabilität erreichen? Hier ist die zweite Frage, die ich für notwendig hielt, mit Ihnen direkt zu besprechen.

Ich überprüfe jetzt die weiteren Entwicklungslinien unserer Industrie. Diese Linienziehung ist mit der Ueberprüfung einer ganzen Reihe von praktischen Grundfragen verbunden. Einen keineswegs letzten Platz in dieser Fragenserie nimmt die Frage der Orientierung auf geschäftliche Mitarbeit mit der Industrie dieser oder jener Länder ein und im Rahmen der einzelnen Länder die Frage der Orientierung auf die Mitarbeit mit diesen oder anderen Firmen oder Konzernen. Es ist ein

grosses Problem: Es handelt sich doch um die Ueberprüfung eines Bestellungsprogramms, dass in Milliarden von Marken seinen Ausdruck findet. Natürlich kann diese oder andere wirtschaftlich-technische Orientierung keine absolute Exklusivität bedeuten, aber sie kann im günstigsten Fall erlauben, das Programm einer dauernden Geschäftszusammenarbeit zu entwerfen. Ihre Auskunft bedeutet, nach meiner Auffassung, den ersten ernstesten Schritt zur Verwirklichung einer solchen Mitarbeit.

In welchem Masse die deutsche Industrie bereit ist, dieses Element der Stabilität zu schaffen, können Sie besser beurteilen und darüber sollen wir ja auch mit Ihnen uns unterhalten. Können wir von zufälligen, einzelnen Abschlüssen (welche gänzlich natürlich auch in der Zukunft keineswegs ausgeschaltet sein werden) zur Verwirklichung eines s a c h l i c h e n P r o g r a m m s für eine Dauerperiode schreiten? Wir sind dazu bereit. Wie gross ~~ist/für/eine~~ ist aber der Rahmen dieses Programms? Wie weit soll dieses Programm terminmässig gehen? Dieses hängt in bedeutendem Masse von Ihnen ab.

Wir kennen die deutsche Industrie, uns ist ihre technische Kraft und die Qualität ihrer Fabrikate bekannt. Nachdem ich in sorgfältigerst Weise die technischen Möglichkeiten der deutschen Industrie und die Bedürfnisse der Sowjet-Industrie einer Analyse unterzogen habe, bin ich zu der Schlussfolgerung gelangt, dass ich bei Ihnen Bestellungen auf Ausrüstung verschiedener Art und Halbfabrikate (insbesondere schwarze Metalle) in der Höhe von 500 - 800 Millionen Mark in diesem Jahre unterbringen k a n n, und einen nicht minderen Betrag in den Jahren 1932/33, was für drei Jahre einen Betrag von $1\frac{1}{2}$ - $2\frac{1}{2}$ Millionen Mark ausmacht. 1930 haben wir in Deutschland für etwa 400 Millionen Mark Bestellungen vergeben. Wir können also mindestens den Jahresbetrag der Bestellungen an die deutsche Industrie verdoppeln und vielleicht noch bedeutendere Zahlen erreichen.

Ihnen ist es offenbar wichtig, nicht nur den U m f a n g der Bestellungen zu erfahren, sondern auch eine Vorstellung zu bekommen, von welchen Bestellungen die Rede ist, denn sonst ist es schwer,

sich ein Urteil über die Möglichkeit der Verwirklichung dieses Programms zu bilden.

Ich kann Ihnen jetzt keine detaillierte Charakteristik dieses Bestellungsprogramms geben - darüber werden wir nach der Definierung einiger allgemeinen Grundsätze uns unterhalten - aber ich kann Ihnen die Grundzüge dieses Programms auseinandersetzen.

Ich weiss noch nicht, wie weit wir uns ~~yes~~ verständigen werden und ich nehme darum b e d i n g t als Bestellungsprogramm für das Jahr 1931 eine Summe von 600 Millionen Mark an. Sollte man in der Praxis gezwungen sein, dieses Programm einzuschränken, oder zu erweitern, so wird man in dieses Programm entsprechende Korrekturen hineinbringen müssen.

Also: bei 600 Millionen Mark möchten wir folgende Bestellungen abgeben:

Werkzeugmaschinen

Spezielle metallurgische Maschinen

Maschinen für Erzagglomerieren

Walzengeräte/üste

Giessereimaschinen

Schmiedemaschinen

Dampfkessel und Vorrichtungen

Dampfturbinen

Elektromaschinen, Generatoren usw.

Turbogebälde

Pumpen und Kompressoren

Erdbohrmaschinen

Spezielle Maschinen für Zement und Ziegelerzeugung

Excavatoren

Werkzeuge

Schamott und Dinas-Ziegel

Kräne

Maschinen für Lokomotiv- und Waggonbau

Schwarze Rohmetalle und Röhren (500.000.- - 700.000.- jährlich im Laufe von 3 Jahren)

Die Bestellungsprogramme für die Jahre 1932 und 1933 stellen sich entsprechend vor.

Ich lasse momentan gänzlich beiseite die Preis - und Qualitätsfrage. Diese Fragen müssen ihre Lösung bei der Ueberprüfung des Bestellungsprogramms mit einzelnen Firmen finden, wie auch bei dieser Ueberprüfung die Fragen der Lieferungstermine gelöst werden müssten. Da ich die deutsche Industrie kenne, gehe ich von der Voraussetzung aus, dass in dem genannten Rahmen die deutsche Industrie uns konvenierende Preise, Qualitäten und Lieferungstermine bieten kann, - ob sie es will, ist eine Frage, die weiterer Klärung bedarf.

Eins der wichtigsten Elemente die Unstabilität unserer Geschäftsbeziehungen sind wie Sie selber sehr gut wissen, die ganze Zeit die Abrechnungsbedingungen gewesen. Sollte es uns zusammen nicht gelingen, diese Frage einer Lösung zuzuführen, so werden wir natürlich manche Bestellungen trotzdem in Deutschland placieren, aber 1) wird keine Rede von dem Umfang sein können, von dem ich eben sprach und 2) eine Stabilität dieser Bestellungen wird unmöglich.

Für Sie muss es vollkommen verständlich sein, dass es für mich keineswegs vorteilhaft ist, mich durch ein Dauerprogramm von Bestellungen binden zu lassen, dass es für mich besser wäre, freie Hände zu haben und dann und dort zu kaufen, wann und wo ich es für vorteilhaft erachte. Indem ich von einem Bestellungsprogramm spreche, bin ich bereit, ein schweres Opfer zu bringen. Wir haben diese Frage in unserem Kreise lange erörtert und wir haben lange geschwankt, ob wir darauf eingehen können und wir haben uns doch dazu sehr schwer entschlossen. Warum haben wir uns doch dazu entschlossen? Nur darum, weil wir auf diesem Wege mit einem Gewinn in Bezug auf den Umfang der Bestellungen rechnen. Und es scheint, als ob hier unsere Interessen zusammentreffen. Wir wollen mehr Bestellungen abgeben. Sie haben Interesse daran, möglichst viele Bestellungen zu bekommen; dies bedeutet also, dass man zusammen die Verwirklichung dieses unseres gemeinsamen Interesses erreichen muss.

Es ist natürlich, dass je länger die Zahlungstermine laufen, desto grösser die Bestellungen an Umfang werden. Jedoch besteht zwi-

schen diesen beiden Faktoren keine einfache Zahlen~~z~~verbindung, die das Ausmass der Jahreszahlungen unverändert lässt, sondern eine viel kompliziertere wirtschaftliche Verbindung, die die Höhe der Jahreszahlungen bei der Fristenverlängerung vergrössert.

Ich möchte darum in Bezug auf die von mir zum Ausdruck gebrachten Erwägungen Ihre Meinung kennen lernen.

Werden wir uns hier verständigen, so wird man dann Unterredungen nach einzelnen Gebieten pflegen können.

CABLE ADDRESS:
HANSEATIC

NEW YORK HANSEATIC CORPORATION
120 BROADWAY
NEW YORK

January 1943

Dear Sirs:

Please find overleaf the signatures of the officers of this Corporation authorized to sign on its behalf, the joint signatures of any two officers being required to obligate this Corporation.

This list supersedes all previous issues.

Very truly yours,

New York Hanseatic Corporation.

Mr. Hubert E. Rogers,
President

Signs

Hubert E. Rogers

Mr. Walter Oppenheim,
Vice President and Treasurer

”

Walter Oppenheim

Mr. Erich O. Grunebaum,
Vice President

”

Erich O. Grunebaum

Mr. Kurt H. Grunebaum,
Vice President

”

Kurt H. Grunebaum

Mr. John F. Condon, Jr.,
Secretary

”

John F. Condon Jr.

Mr. Otto H. Steindecker,
Assistant Treasurer

”

O. Steindecker

Mr. Maurice Hart,
Assistant Secretary

”

Maurice Hart

Mr. Alfred Lachhein,
Assistant Secretary

”

Alfred Lachhein

Mr. Fred Pritzkow,
Assistant Secretary

”

Fred Pritzkow

AP 25628

5/23

SIMON HIRSCHLAND INC. - CONTRACT K. L. & Co. 1950-1955

ARCHIVES

7
— SIMON HIRSCHLAND INC. I.
Vertrag K. L. & Co. (Trinkaus

BERLINER HANDELS - GESELLSCHAFT

Frankfurt (Main), Taunusanlage 10

Allgemeine Geschäftsbedingungen

Fassung Juli 1955

Die nachstehenden Allgemeinen Geschäftsbedingungen gelten für unseren Geschäftsverkehr mit unserer Kundschaft. Jeder Kunde kann die Allgemeinen Geschäftsbedingungen während der Geschäftsstunden bei der kontoführenden Stelle einsehen, wo sie im Schalterraum aushängen oder ausgelegt sind.

I. Allgemeines

Das Geschäftsverhältnis zwischen Kunden und Bank ist ein Vertrauensverhältnis. Die Bank stellt ihrem Kunden ihre Geschäftseinrichtungen zur Erledigung verschiedenartigster Aufträge zur Verfügung. Der Kunde darf sich darauf verlassen, daß die Bank seine Aufträge mit der Sorgfalt eines ordentlichen Kaufmanns erledigt und dabei das Interesse des Kunden wahrt, soweit sie dazu im Einzelfall imstande ist. Die Mannigfaltigkeit der Geschäftsvorfälle, ihre große Zahl und die Schnelligkeit, mit der sie zumeist erledigt werden müssen, machen die Aufstellung bestimmter allgemeiner Regeln erforderlich, an die sich beide Teile zu halten haben. Nur so können Kunde und Bank wissen, was unter ihnen rechtens ist. Nur so können die beiderseitigen Belange und Risiken sowie die Entgelte des Kunden für Leistungen der Bank in angemessener Weise gegeneinander abgewogen werden.

1. (1) Die der Bank bekanntgegebenen **Unterschriften** gelten bis zum schriftlichen Widerruf, und zwar auch dann, wenn die Zeichnungsberechtigten in einem öffentlichen Register eingetragen sind und eine Änderung veröffentlicht wird. Der Kunde hat Änderungen seines Namens, seiner **Verfügungsfähigkeit** (z. B. Eintritt der Volljährigkeit) und seiner Anschrift unverzüglich schriftlich anzuzeigen.

(2) Schriftliche Mitteilungen der Bank gelten nach dem gewöhnlichen Postlauf als zugegangen, wenn sie an die letzte der Bank bekanntgewordene Anschrift abgesandt worden sind. Die Absendung wird vermutet, wenn sich ein Abdruck oder ein abgezeichneter Durchschlag des betreffenden Briefes im Besitz der Bank befindet, oder wenn sich die Absendung aus einem abgezeichneten Versandvermerk oder einer abgezeichneten Versandliste ergibt.

2. (1) Unterhält der Kunde mehrere Konten, so bildet jedes Kontokorrentkonto ein selbständiges Kontokorrent. Der Kunde kann Forderungen gegen die Bank nur mit Verbindlichkeiten in derselben Währung und nur soweit aufrechnen, als die Bank die Forderungen anerkennt. Bevorrechtigte Forderungen kann die Bank trotz Einstellung ins Kontokorrent selbständig geltend machen.

(2) Über das Guthaben auf einem Gemeinschaftskonto kann jeder der Inhaber allein verfügen, es sei denn, daß die Kontoinhaber der Bank schriftlich eine gegenteilige Weisung erteilt haben. Für die Verbindlichkeiten aus einem Gemeinschaftskonto haftet jeder Mitinhaber in voller Höhe als Gesamtschuldner.

3. (1) **Währungskredite** sind in der Währung zurückzuzahlen, in der die Bank sie gegeben hat. Zahlungen in anderer Währung gelten als Sicherheitsleistung. Die Bank ist jedoch berechtigt, den Währungskredit jederzeit in deutsche Währung umzuwandeln.

(2) Die Inhaber von **Währungsguthaben** tragen anteilig alle wirtschaftlichen und rechtlichen Nachteile und Schäden, die das im Auslande unterhaltene Gesamtguthaben der Bank in der entsprechenden Währung als Folge von höherer Gewalt, Krieg, Aufruhr oder ähnlichen Ereignissen oder durch von der Bank nicht verschuldete Zugriffe Dritter im Auslande oder im Zusammenhang mit Verfügungen von hoher Hand des In- oder Auslandes treffen sollten.

4. (1) Während der Geschäftsverbindung ist die Bank unwiderruflich befugt, Geldbeträge für den Kunden entgegenzunehmen. Den Auftrag, einem Kunden einen Geldbetrag zur Verfügung zu stellen oder zur Verfügung zu halten, darf die Bank durch Gutschrift des

Betrages auf dem Konto des Kunden ausführen, wenn Ihr nicht ein anderweitiger Verwendungszweck aus dem Auftrag ersichtlich ist.

(2) Bei Aufträgen zur Auszahlung oder Überweisung von Geldbeträgen darf die Bank die Art der Ausführung mangels genauer Anweisung nach bestem Ermessen bestimmen.

(3) Gutschriften, die infolge eines Irrtums, eines Schreibfehlers oder aus anderen Gründen vorgenommen werden, ohne daß ein entsprechender Auftrag vorliegt, darf die Bank durch einfache Buchung rückgängig machen (stornieren).

(4) Wenn die Bank zur Vereinfachung des Zahlungsverkehrs ihres Kunden Aufträge zu wiederkehrenden oder zu einem bestimmten Zeitpunkt auszuführenden Zahlungen oder Leistungen übernimmt, so kann sie wegen der Möglichkeit unabsehbarer Schäden für rechtzeitige Erledigung nicht haften.

5. (1) Hat die Bank im Auftrage des Kunden Urkunden entgegenzunehmen oder auszuliefern, so wird sie diese sorgfältig prüfen. Sie haftet nicht für Echtheit, Gültigkeit und Vollständigkeit der Urkunden, ferner nicht für richtige Auslegung und Übersetzung, auch nicht für Art, Menge und Beschaffenheit in den Urkunden erwähnter Waren.

(2) Hat die Bank auf Grund eines Akkreditivs, Kreditbriefs oder sonstigen Ersuchens Zahlungen zu leisten, so darf sie an denjenigen zahlen, den sie nach sorgfältiger Prüfung seines Ausweises als empfangsberechtigt ansieht.

(3) Werden der Bank als Ausweis der Person oder zum Nachweis einer Berechtigung ausländische Urkunden vorgelegt, so wird sie sorgfältig prüfen, ob diese zur Legitimation geeignet sind; sie haftet jedoch für die Eignung nicht. Abs. 1 Satz 2 gilt entsprechend.

6. Aufträge jeder Art müssen den Gegenstand des Geschäfts zweifelsfrei erkennen lassen; Abänderungen, Bestätigungen oder Wiederholungen müssen als solche gekennzeichnet sein.

7. Wenn aus Verzögerungen oder Fehlleistungen bei der Ausführung von Aufträgen oder von Mitteilungen hierüber ein Schaden entsteht, so haftet die Bank lediglich für den Zinsausfall, es sei denn, daß sie im Einzelfall die drohende Gefahr eines darüber hinausgehenden Schadens aus dem Auftrag ersehen mußte. Für einen nur mit einer Wertänderung des Zahlungsmittels begründeten Schaden haftet sie nicht.

8. (1) Den Schaden, der aus Übermittlungsfehlern, Mißverständnissen und Irrtümern im telefonischen, telegrafischen, drahtlosen

oder Fernschreiberverkehr mit dem Kunden, mit Dritten oder mit auswärtigen Stellen der Bank entsteht, trägt der Kunde, sofern der Schaden nicht von der Bank verschuldet ist. Dies gilt auch bei irrtümlich mehrfacher Ausfertigung von Telegrammen.

(2) Die Bank behält sich vor, aus Gründen der Sicherheit des Geschäftsverkehrs bei telegrafisch oder telefonisch eingehenden Aufträgen vor Ausführung auf Kosten des Kunden telegrafisch oder telefonisch eine Bestätigung einzuholen.

(3) Telegrafische oder telefonische Mitteilungen der Bank gelten vorbehaltlich schriftlicher Bestätigung.

9. (1) Die Bank darf sich zur Ausführung aller Geschäfte, wenn sie es nach ihrem besten Ermessen für zweckmäßig hält, Dritter (Personen, Firmen, Anstalten oder Behörden) bedienen. Folgt sie bei der Auswahl des Dritten einer Weisung des Kunden, so trifft sie keine Haftung; andernfalls haftet sie nur für sorgfältige Auswahl. Die Bank ist jedoch verpflichtet, ihrem Kunden auf Verlangen die etwa bestehenden Ansprüche gegen den Dritten abzutreten.

(2) Bei der Ausführung von Einzugsaufträgen im Ausland wird die Bank gleichfalls nach Maßgabe der zur Verfügung stehenden Zeit und Erkundigungsmöglichkeiten die Einzugsstelle sorgfältig auswählen; sie muß jedoch jede Haftung für Zahlungseinstellungen usw. der ausländischen Einzugsstelle und deren Beauftragten ablehnen.

10. Die Bank steht dem Kunden nach bestem Wissen zu allen bankmäßigen Auskünften und Raterteilungen zur Verfügung. Mit Rücksicht auf die Mannigfaltigkeit der Auskünfte und Ratschläge können diese jedoch nur unter Ausschluss jeder Verbindlichkeit, auch, soweit gesetzlich zulässig, der Haftung aus § 278 des Bürgerlichen Gesetzbuches erteilt werden; erstrecken sich mündlich erteilte Auskünfte auf Kreditwürdigkeit oder Zahlungsfähigkeit, so gelten sie nur vorbehaltlich schriftlicher Bestätigung.

11. Mangels einer ausdrücklichen und schriftlichen abweichenden Vereinbarung übernimmt die Bank keine anderen als die in diesen Geschäftsbedingungen erwähnten **Verwaltungspflichten**, insbesondere nicht die Unterrichtung des Kunden über drohende Kursverluste, über den Wert oder die Wertlosigkeit anvertrauter Gegenstände oder über Umstände, die den Wert dieser Gegenstände beeinträchtigen oder gefährden könnten.

12. Die Bank darf nach bestem Ermessen in banküblicher Weise Geld und sonstige Werte auf Gefahr des Kunden mangels abweichender Vorschrift versichert oder unversichert durch Bahnhofsbrief, eingeschriebenen Brief oder unter geringer Wertangabe versenden. Verrechnungsschecks werden üblicherweise in einfachem Brief, sonstige Schecks und Wechsel unversichert in eingeschriebenem Brief oder Bahnhofsbrief versandt.

13. Wird die Bank aus einer im Auftrage oder für Rechnung des Kunden übernommenen Bürgschaft in Anspruch genommen, so ist sie auch ohne gerichtliches Verfahren auf einseitiges Anfordern des Gläubigers zur Zahlung berechtigt.

14. (1) Die Bank schließt die Konten in der Regel halbjährlich ab und erteilt Rechnungsabschlüsse; sie behält sich vor, Konten auch in anderen Zeitabständen abzuschließen.

(2) Außer den vereinbarten oder üblichen Zinsen, Gebühren und Provisionen trägt der Kunde alle in Zusammenhang mit der Geschäftsverbindung mit ihm entstehenden **Auslagen und Nebenkosten**, insbesondere Börsenumsatzsteuer, Kosten für Versicherung, Ferngespräche und Depeschen sowie Porti. Die Bank darf diese Nebenkosten ohne Einzelaufstellung in einem Gesamtbetrage in Rechnung stellen.

15. **Erinnerungen** gegen Rechnungsabschlüsse und Wertpapieraufstellungen müssen der Bank schriftlich zugehen. Sie müssen binnen einer Ausschlussfrist von vierzehn Tagen seit Zugang des betr. Schriftstücks der Bank abgesandt werden. Erinnerungen gegen sonstige Abrechnungen und Anzeigen müssen unverzüglich erhoben werden. Die Unterlassung rechtzeitiger Erinnerung gilt als Genehmigung.

16. Das **Ausbleiben** zu erwartender Anzeigen, insbesondere über die Ausführung von Aufträgen jeder Art, über Zahlungen und Sendungen, ist der Bank unverzüglich nach Ablauf der Frist mitzuteilen, innerhalb deren die Benachrichtigung im gewöhnlichen Postlauf hätte zugehen müssen. Andernfalls ist die Bank von jeder Schadenshaftung befreit.

17. Der Kunde und die Bank dürfen mangels anderweitiger Vereinbarung die Geschäftsverbindung nach freiem Ermessen einseitig **aufheben**. Auch falls eine solche Vereinbarung getroffen ist, darf die

Bank die Geschäftsverbindung aus wichtigem Grunde jederzeit beenden, insbesondere, wenn der Kunde unrichtige Angaben über seine Vermögenslage gemacht hat oder eine wesentliche Verschlechterung seines Vermögens oder eine erhebliche Vermögensgefährdung eintritt, oder wenn der Kunde der Aufforderung zur Stellung oder Verstärkung von Sicherheiten nicht nachkommt.

18. (1) Mit der Beendigung der Geschäftsverbindung wird der **Saldo** jedes für den Kunden geführten Kontokorrents sofort fällig. Der Kunde ist außerdem verpflichtet, die Bank von allen für ihn oder in seinem Auftrage übernommenen Verpflichtungen zu befreien und, soweit dies nicht möglich ist, bankmäßige Sicherheit zu leisten. Die Bank darf auch selbst Haftungsverpflichtungen kündigen und sonstige Verpflichtungen, insbesondere solche in fremder Währung glattstellen sowie diskontierte Wechsel sofort zurückbelasten; die Wechsel- oder scheckrechtlichen Ansprüche gegen den Kunden und jeden aus dem Papier Verpflichteten auf Zahlung des vollen Betrages der Wechsel und Schecks mit Nebenforderungen verbleiben der Bank jedoch bis zur Abdeckung eines etwa vorhandenen Schuldsaldos.

(2) Auch nach Beendigung der Geschäftsverbindung gelten bis zu ihrer völligen Abwicklung die Allgemeinen Geschäftsbedingungen weiter.

19. (1) Die Bank hat ihren Kunden gegenüber jederzeit Anspruch auf die Bestellung oder Verstärkung **bankmäßiger Sicherheiten** für alle Verbindlichkeiten, auch soweit sie bedingt oder befristet sind.

(2) Die irgendwie in den Besitz oder die Verfügungsgewalt irgendeiner Stelle der Bank gelangten Wertgegenstände jeder Art (z. B. Wertpapiere, Sammeldepotanteile, Schecks, Wechsel, Devisen, Waren, Konnossemente, Lager- und Ladescheine, Konsortialbeteiligungen, Bezugsrechte und sonstige Rechte jeder Art einschließlich der Ansprüche des Kunden gegen die Bank selbst) dienen, soweit gesetzlich zulässig, als **Pfand** für alle — auch bedingten oder befristeten — Ansprüche der Bank gegen den Kunden und seine Firma, gleichviel, aus welchem Grunde diese entstanden oder auf die Bank übergegangen sind. Es macht keinen Unterschied, ob die Bank den mittelbaren oder unmittelbaren Besitz, die tatsächliche oder rechtliche Verfügungsgewalt über die Wertgegenstände erlangt hat.

(3) **Im Ausland ruhende Wertpapiere** unterliegen dem Pfandrecht nicht. Das gleiche gilt für **ausländische im Inland ruhende Wertpapiere**, für die eine deutsche Wertpapiersteuer nicht entrichtet ist; die Bank ist jedoch berechtigt, sie zu Lasten des Kunden zu versteuern; dadurch werden sie dem Pfandrecht unterworfen.

(4) Die verpfändeten Werte, ebenso alle **sicherungswelse übergebenen Sachen** und abgetretenen Rechte haften auch dann für sämtliche Forderungen, wenn sie der Bank als **Sicherheit nur für eine besondere Forderung** gegeben worden sind, es sei denn, daß die Haftung für andere Forderungen ausdrücklich ausgeschlossen worden ist.

(5) Die Bank kann ferner ihr obliegende **Leistungen** an den Kunden wegen eigener Ansprüche zurückhalten, auch wenn diese befristet oder bedingt sind oder nicht auf demselben rechtlichen Verhältnis beruhen.

(6) **Über die Erhaltung und Sicherung** aller der Bank als **Sicherheit dienenden Sachen** und Rechte sowie über den Einzug der ihr haftenden Forderungen, Grund- und Rentenschulden hat der Kunde **selbst zu wachen** und die Bank entsprechend zu unterrichten.

(7) Die Bank ist verpflichtet, auf Verlangen des Kunden **Sicherungsgegenstände** nach ihrer Wahl freizugeben, soweit der Wert des Sicherungsgutes die vereinbarte **Deckungsgrenze** nicht nur vorübergehend überschreitet.

20. (1) Kommt der Kunde seinen Verbindlichkeiten bei Fälligkeit nicht nach oder gerät er mit der Bestellung oder Verstärkung von Sicherheiten in Verzug, so ist die Bank befugt, die **Sicherheiten ohne gerichtliches Verfahren unter tunlichster Rücksichtnahme** auf den Kunden zu beliebiger Zeit an einem ihr geeignet erscheinenden Ort auf einmal oder nach und nach zu **verwerfen**. Unter mehreren Sicherheiten hat die Bank die Wahl. Sie darf zunächst aus dem sonstigen Vermögen des Kunden Befriedigung suchen.

(2) Einer Androhung der Verwertung, der Innehaltung einer Frist und der Ausbedingung sofortiger Barzahlung des Kaufpreises bedarf es nicht. Eine Abweichung von der regelmäßigen Art des **Pfandverkaufs** kann nicht verlangt werden. Die Bank wird nach Möglichkeit Ort, Zeit und Art der Verwertung mitteilen, ohne aber eine Verpflichtung hierzu zu übernehmen.

21. (1) **Pfänder**, die einen **Börsen- oder Marktpreis** haben, darf die Bank börsen- oder marktmäßig, **andere Pfänder** durch öffentliche

Versteigerung verwerten. Der **Verpfänder** ist nicht berechtigt, die Herausgabe von Zins- und Gewinnanteilscheinen der als Pfand haftenden Wertpapiere zu verlangen. Die Bank darf diese Scheine auch vor Fälligkeit ihrer Forderung verwerten und den Erlös als **Sicherheit** behandeln.

(2) Die Bank darf die **ihre als Pfand haftenden Forderungen**, Grund- und Rentenschulden schon vor Fälligkeit ihrer Forderung kündigen und einziehen. Der Kunde ist verpflichtet, auf Verlangen der Bank die Zahlung an die Bank auf seine Kosten zu betreiben. Beim Einzug darf die Bank ohne vorherige Befragung des Kunden alle Maßnahmen und Vereinbarungen mit den Drittschuldnern treffen, die sie zur Eintreibung von Forderungen für zweckmäßig hält, insbesondere Stundungen oder Nachlässe gewähren und Vergleiche abschließen. Eine Verpflichtung zum Einzug sowie eine Haftung für seine Durchführung übernimmt die Bank nicht.

(3) **Zur Sicherung übertragene Sachen** und Rechte darf die Bank nach bestem Ermessen, insbesondere auch **freihändig** verwerten. Grund- und Rentenschulden wird die Bank freihändig mangels Zustimmung des **Sicherheitsbestellers** nur zusammen mit der gesicherten Forderung und nur in einer im Verhältnis zu ihr angemessenen Höhe verkaufen. Im übrigen gelten die Bestimmungen des Abs. 2 entsprechend.

22. **Kosten und Auslagen**, die bei der Bestellung, Verwaltung und Verwertung von Sicherheiten sowie durch die Inanspruchnahme von Mitverpflichteten erwachsen, wie Lagergelder, Kosten der Aufsichtung, Versicherungsprämien, Vermittlerprovisionen und Prozeßkosten, gehen zu Lasten des Kunden.

23. Der Kunde trägt den Schaden, der etwa daraus entstehen sollte, daß die Bank von einem eintretenden Mangel in der **Geschäftsfähigkeit** des Kunden oder seines Vertreters unverschuldet keine Kenntnis erlangt.

24. (1) **Beim Ableben des Kunden** ist die Bank berechtigt, die Vorlegung eines Erbscheins, eines Zeugnisses des Nachlaßgerichts über die Fortsetzung der Gütergemeinschaft oder eines Testamentsvollstreckerzeugnisses zu verlangen; sie darf auch denjenigen, der in einer Ausfertigung oder beglaubigten Abschrift einer Verfügung

II. Handel in Wertpapieren, Devisen und Sorten

29. (1) Die Bank führt alle Aufträge zum Kauf und Verkauf von Wertpapieren, die an der Börse des Ausführungsplatzes zum **amtlichen Handel** zugelassen sind, als **Kommissionär** durch Selbsteintritt aus, ohne daß es einer ausdrücklichen Anzeige gemäß § 405 des Handelsgesetzbuches bedarf.

(2) Bei Geschäften in Kuxen und in nicht zum **amtlichen Handel** zugelassenen Werten tritt sie stets als **Eigenhändler** auf. Das gleiche gilt für zugelassene Wertpapiere, deren Notiz durch Bekanntmachung der Börsenorgane ausgesetzt ist. Über Geschäfte im **Eigenhandel** rechnet die Bank netto ab.

(3) **Abweichungen in der Ausführungsart** müssen ausdrücklich vereinbart werden.

(4) In allen Fällen ist die Fassung der Ausführungsanzeige ohne Bedeutung.

30. (1) Sind Werte an mehreren Börsen zugelassen oder in den geregelten Freiverkehr einbezogen, so trifft die Bank mangels anderweitiger Weisung die Wahl des **Ausführungsplatzes**.

(2) Die **Usancen** des Ausführungsplatzes sind maßgebend. Für Geschäfte in Kuxen und in Werten, die an der Börse des Ausführungsplatzes nicht zum amtlichen Handel zugelassen sind, gelten die hierfür von der Ständigen Kommission für Angelegenheiten des Handels in amtlich nicht notierten Werten jeweils festgesetzten Usancen.

31. (1) Briefliche Kauf- und Verkaufsaufträge ohne zeitliche Beschränkung werden als bis auf Widerruf, längstens bis zum Monatschluß, telegrafische und telefonische als nur für den Empfangstag gültig vorgemerkt; doch werden Aufträge, die am Tage des Eingangs nicht mehr erledigt werden konnten, für den nächsten Börsentag vorgemerkt. Für Ausführung von Börsenaufträgen noch am **Tage des Eingangs** wird keine Gewähr übernommen.

(2) **Aufträge für auswärtige Plätze** gibt die Bank mangels besonderer Weisung nach ihrem Ermessen brieflich, telefonisch oder telegrafisch weiter. Aufträge zu Verkäufen sowie zur Ausübung oder zum Verkauf von Bezugsrechten darf die Bank ausführen, ohne

von Todes wegen nebst zugehöriger Eröffnungsverhandlung als Erbe oder Testamentsvollstrecker bezeichnet ist, verfügen lassen, insbesondere mit befreiender Wirkung an ihn leisten. Werden der Bank ausländische Urkunden zum Nachweis des Erbrechts oder der Verfügungsbefugnis über den Nachlaß vorgelegt, so wird sie sorgfältig prüfen, ob die Urkunden zum Nachweis geeignet sind, haftet jedoch für die Eignung ebensowenig wie für Echtheit, Gültigkeit und Vollständigkeit sowie für richtige Übersetzung und Auslegung.

(2) Der Kunde trägt den Schaden, der etwa daraus entstehen sollte, daß die Bank von einem Mangel in der Wirksamkeit derartiger **Urkunden** unverschuldet keine Kenntnis erlangt.

(3) Entsprechendes gilt für Bestellungen von Vormündern, Pflegern, Konkursverwaltern usw. und ähnliche Ausweise.

25. Die Bank haftet nicht für Schäden, die durch Störung ihres Betriebes oder durch Verfügungen von hoher Hand des In- oder Auslandes veranlaßt sind. Das gleiche gilt, wenn die Bank aus wichtigen Gründen ihren Geschäftsbetrieb an bestimmten Tagen oder für bestimmte Zeit ganz oder teilweise schließt oder einschränkt.

26. Die Geschäftsräume der kontoführenden Stelle der Bank sind für beide Teile Erfüllungsort. Für alle Rechtsbeziehungen zwischen dem Kunden und der Bank ist das am Erfüllungsort geltende Recht maßgebend, und zwar auch dann, wenn der Rechtsstreit im Ausland geführt wird. Die Bank kann nur am Gerichtsstand des Erfüllungsorts verklagt werden.

27. **Änderungen** dieser Geschäftsbedingungen gelten als genehmigt, wenn der Kunde nicht schriftlich Widerspruch erhebt. Das Schreiben muß binnen zwei Wochen nach Bekanntgabe der Neufassung abgesandt sein.

28. Für besondere Geschäftsarten gelten neben diesen Allgemeinen Geschäftsbedingungen Sonderbedingungen, zum Beispiel für Dokumenten-Akkreditive und -Inkassi, Ander- und Sparkonten, Annahme von Verwahrstücken und Vermietung von Schrankfächern; für Dokumenten-Akkreditive gelten außerdem die von der Internationalen Handelskammer aufgestellten „Einheitlichen Richtlinien und Gebräuche für Dokumenten-Akkreditive“.

zu prüfen, ob dem Kunden entsprechende Werte bei ihr zur Verfügung stehen. Die Bank darf Ausführungen ganz oder teilweise unterlassen oder rückgängig machen, wenn das Guthaben des Kunden nicht ausreicht.

32. **Erinnerungen** gegen Anzeigen über Ausführung von Börsengeschäften müssen sofort nach Zugang der Ausführungsanzeige telegrafisch erhoben werden. Erinnerungen wegen Nichtausführung von Börsenaufträgen sind sofort telegrafisch nach dem Zeitpunkt abzuschicken, an dem die Ausführungsanzeige dem Kunden im gewöhnlichen Postlauf hätte zugehen müssen. Andernfalls gelten die Abrechnungen, Anzeigen usw. oder die Nichtausführung als genehmigt.

33. (1) Bei Geschäften in Aktien, deren **endgültige Stücke** noch nicht im Verkehr sind, trägt der Kunde die Gefahr der Beeinträchtigung des Aktienrechts vor Lieferung der Stücke. Für die Ausgabe der Stücke seitens der Aktiengesellschaft haftet die Bank nicht.

(2) **Verkauft** die Bank im Auftrage eines Kunden **nicht voll eingezahlte Aktien**, so hat der Kunde, falls er von der Gesellschaft gemäß § 59 des Aktiengesetzes oder von seinem Vormann auf die Nachzahlung in Anspruch genommen wird, bereits vom Abschluß des Geschäfts an gegen die Bank lediglich Anspruch auf die Abtretung der ihr aus dem Kaufvertrage gegen ihren Nachmann zustehenden Rechte.

(3) **Läßt ein abhängiges Unternehmen** der Vorschrift des § 65 des Aktiengesetzes zuwider Aktien der beherrschenden Gesellschaft durch die Bank anschaffen, so haftet es für alle der Bank daraus erwachsenden Schäden.

34. Die Bestimmungen der Ziffern 31, 32 und 33 gelten entsprechend für Kauf- und Verkaufsangebote im Eigenhandel. Diese Angebote darf die Bank auch teilweise annehmen.

35. Die Bank führt Aufträge zum Kauf oder Verkauf von Devisen und Sorten als **Kommissionär** durch Selbsteintritt aus, ohne daß es einer ausdrücklichen Anzeige gemäß § 405 des Handelsgesetzbuches bedarf. Die Bestimmungen der Ziffern 29 Abs. 3 und 4, 31 Abs. 1 Satz 2 und Abs. 2 und 32 finden sinngemäße Anwendung, und zwar auch dann, wenn die Geschäfte im Eigenhandel getätigt werden.

III. Verwahrungsgeschäft

36. (1) Die Bank haftet den gesetzlichen Bestimmungen entsprechend für sichere und getreue Aufbewahrung der ihr anvertrauten Wertpapiere. Die Bank darf Wertpapiere unter ihrem Namen an auswärtigen Plätzen und bei Dritten aufbewahren. Folgt sie bei der Auswahl des Dritten einer Weisung des Kunden, so trifft sie keine Haftung; andernfalls haftet sie nur für sorgfältige Auswahl.

(2) Bei Sammelverwahrung oder Sammelverwaltung durch eine Wertpapiersammelbank steht die Bank dem Kunden auch für die Erfüllung der Verwahrer- und Verwalterpflichten der Wertpapiersammelbank ein.

(3) Die Bestimmungen des vorstehenden Absatzes sind entsprechend auf den Schuldbuch-, Treuhand- und Jungscheingiroverkehr anzuwenden.

37. (1) Mangels besonderer Weisung des Kunden sorgt die Bank für Trennung der fälligen Zins- und Gewinnanteilscheine und zieht deren Gegenwert ein oder verwertet sie. Neue Zins- und Gewinnanteilscheinebogen erhebt die Bank ohne besonderen Auftrag für alle Wertpapiere, deren Zins- und Gewinnanteilscheine regelmäßig getrennt werden.

(2) Verlosungen und Kündigungen überwacht die Bank, soweit Bekanntmachungen hierüber in den „Wertpapier-Mitteilungen“ (Frankfurt/Main) erscheinen und die Bank die Papiere verwahrt. Pfandbriefe und Schuldverschreibungen werden ohne besondere Weisungen des Kunden eingelöst; die Einlösung und Verwertung von Wertpapieren anderer Art darf die Bank mangels besonderer Weisung des Kunden nach ihrem Ermessen vornehmen.

(3) Verloste oder gekündigte Wertpapiere, die auf ausländische Währung lauten, sowie Zins- und Gewinnanteilscheine zu solchen Wertpapieren darf die Bank mangels anderer Weisung für Rechnung des Kunden bestens verwerten.

(4) Der Gegenwert von Zins- und Gewinnanteilscheinen sowie verlosten und gekündigten Wertpapieren jeder Art wird vorbehaltlich des Eingangs gutgeschrieben.

38. Ob Wertpapiere durch Aufgebote, Zahlungssperren u. dgl. betroffen werden, wird nur einmalig nach ihrer Einlieferung an Hand der „Wertpapier-Mitteilungen“ geprüft.

39. Bei Konvertierungen, Ausübung oder Verwertung von Bezugsrechten, Aufforderungen zu Einzahlungen, bei Fusionen, Sanierungen, Zusammenlegungen, Umstellungen, Umtauschgeboten wird die Bank, wenn hierüber eine Bekanntmachung in den „Wertpapier-Mitteilungen“ erschienen ist, den Kunden zu benachrichtigen suchen. Die Bank erwartet die besondere Weisung des Kunden; sollte diese nicht rechtzeitig eintreffen, so wird die Bank nach ihrem besten Ermessen handeln, insbesondere darf sie Bezugsrechte bestens verkaufen, sofern sie bis zu dem der letzten Notiz des Bezugsrechtes vorhergehenden Börsentag keine anderweitige Weisung des Kunden erhalten hat. Eine Haftung für die Ausübung oder Verwertung von Bezugsrechten, die Leistung von Einzahlungen auf nicht vollbezahlte Wertpapiere und von Zubeußen auf Kuxe, für die Einreichung zu Konvertierungen und Zusammenlegungen sowie für sonstige Maßnahmen trifft die Bank nur, wenn der Kunde rechtzeitig einen entsprechenden Auftrag erteilt hat.

IV. Einzugs- und Diskontgeschäft, Wechsel- und Scheckverkehr

40. (1) Bei Aufträgen zum Einzug haftet die Bank nur dann für rechtzeitige Vorlegung und Protesterhebung oder für Einholung der Vorlegungsbescheinigung, wenn Schecks auf den Platz, an dem sie eingeliefert werden, am zweiten, solche auf inländische Bankplätze am vierten Werktag vor Ablauf der Vorlegungsfrist mit der ersten Post eingehen, und wenn Wechsel auf inländische Bankplätze zum Zeitpunkt des Eingangs bei der Bank noch mindestens 12 Tage laufen. Die Bank ist nicht verpflichtet, sich besonderer Eilmittel zu bedienen. Sie haftet nicht, wenn die nicht rechtzeitige Vorlegung auf höhere Gewalt oder sonstige von der Bank nicht zu vertretende Umstände zurückzuführen ist.

(2) Die Bank übernimmt keine Haftung für rechtzeitige Vorlegung und Protesterhebung oder für Einholung der Vorlegungsbescheinigung bei Wechseln und Schecks auf Nebenplätze und Auslandsplätze. Auch für sonstige wechsel- und scheckmäßige Behandlung haftet sie bei Wechseln und Schecks auf Auslandsplätze nicht.

(3) Nicht oder nicht genügend versteuerte Wechsel darf die Bank zurückgehen lassen.

(4) Die Bank darf bei ihr ruhende Wechsel, falls ihr keine andere Weisung erteilt ist, bei Verfall vorlegen und mangels Zahlung protestieren lassen, sowie zu diesem Zweck Wechsel auf auswärtige Plätze rechtzeitig versenden.

41. Schreibt die Bank den Gegenwert von zum Einzug eingereichten Wechseln und Schecks schon vor Eingang gut, so geschieht dies unter Vorbehalt des Eingangs.

42. (1) Die Bank darf die ihr zum Einzug eingereichten oder von ihr diskontierten Wechsel bereits vor Verfall ohne Rücksicht auf das bestehende Rechnungsverhältnis, insbesondere auf eine etwa voraufgegangene Saldierung, im Konto zurückbelasten, wenn von der Bank eingeholte Auskünfte über einen Wechselverpflichteten nicht zu ihrer Zufriedenheit ausfallen, oder wenn Akzente eines Wechselverpflichteten protestiert werden, oder wenn in den Verhältnissen eines Wechselverpflichteten eine wesentliche Verschlechterung eintritt. Entsprechendes gilt bei Schecks.

(2) Werden der Bank zum Einzug eingereichte oder von ihr diskontierte Wechsel oder Schecks bei Vorlegung nicht bezahlt oder ist die freie Verfügung über den Gegenwert durch Gesetz oder behördliche Maßnahmen beschränkt oder können die Papiere infolge unüberwindlicher Hindernisse nicht oder nicht rechtzeitig vorgelegt werden oder ist in dem Lande, in dem die Wechsel oder Schecks einzulösen sind, ein Moratorium ergangen, so darf die Bank zurückbelasten.

(3) Die Zurückbelastung ist auch dann zulässig, wenn Wechsel oder Schecks nicht zurückgegeben werden können. Die Bank wird versuchen, den Gegenwert zurückbelasteter aber nicht zurückgegebener Wechsel und Schecks hereinzuholen oder dem Einreicher die ihr zustehenden Rechte übertragen.

(4) In allen Fällen der Zurückbelastung von Wechseln und Schecks verbleiben der Bank die wechsel- oder scheckrechtlichen Ansprüche auf Zahlung des vollen Betrages der Wechsel und Schecks mit Nebenforderungen gegen den Kunden und jeden aus dem Papier Verpflichteten bis zur Abdeckung eines etwa vorhandenen Schuldsaldos.

43. Werden Wechsel oder Schecks auf Grund ausländischen Rechts oder auf Grund einer mit ausländischen Banken getroffenen Vereinbarung der Bank wegen Fälschung von Unterschriften oder wegen Veränderung anderer Bestandteile der Wechsel oder Schecks belastet, so darf die Bank sie dem Kunden weiterbelasten.

44. Erhält die Bank Wechsel, so gelten zugleich die dem Wechsel oder seinem Erwerb durch den Kunden zugrunde liegenden Forderungen sowie alle gegenwärtigen und zukünftigen Rechte aus den zugrunde liegenden Geschäften einschließlich der Sicherheiten als auf die Bank übertragen. Zur Sicherung übertragener oder vorbehaltenes Eigentum geht unter Abtretung des Herausgabeanspruches auf die Bank über. Der Kunde ist verpflichtet, der Bank auf Verlangen eine Übertragungsurkunde zu erteilen. Entsprechendes gilt bei anderen Einzugspapieren, namentlich bei Anweisungen und Rechnungen.

45. Bei der Einholung von Akzepten auf Wechsel übernimmt die Bank keine Haftung für die Rechtsgültigkeit der äußerlich ordnungsmäßigen Unterschrift des Akzeptanten, insbesondere für deren Echtheit und für die Legitimation der Zeichnenden.

46. Die Deckung der von der Bank für Rechnung eines Kunden akzeptierten Wechsel muß spätestens einen Werktag vor Verfall in ihrem Besitz sein, andernfalls berechnet die Bank eine besondere Provision; die Akzeptprovision deckt nur das Akzept selbst.

47. Die Bank braucht bei ihr zahlbar gestellte Wechsel nur einzulösen, wenn ein schriftlicher Auftrag mit allen erforderlichen Angaben rechtzeitig eingegangen und hinreichende Deckung vorhanden ist.

48. Für den Scheckverkehr gelten im übrigen die auf den Scheckbüchern der Bank aufgedruckten Bedingungen, und zwar auch dann, wenn der Kunde eigene Scheckvordrucke benutzt oder benutzen läßt.

An

Berliner Handels-Gesellschaft

Frankfurt (Main)

Handzeichnungsproben

der für uns Ihnen gegenüber zeichnungsberechtigten Vertreter:

a) Jeder für sich allein zeichnungsberechtigt:

Herr } zeichnet

als..... }

Herr } zeichnet

als

b) Je zwei gemeinsam zeichnungsberechtigt:

Herr } zeichnet

als..... }

Herr } zeichnet

als..... }

Herr } zeichnet

als..... }

Herr } zeichnet

als..... }

Herr } zeichnet

als..... }

Herr } zeichnet

als..... }

Den Handlungsbevollmächtigten stehen die Befugnisse nach § 54 Abs. 2 H. G. B. zu.

Diese Handzeichnungsproben gelten so lange, bis Ihnen ein schriftlicher Widerruf von uns zugegangen ist.

....., den.....

(Unterschrift)

Certificate of Accuracy

STATE OF NEW YORK }
COUNTY OF NEW YORK } s.s.:

TRANSLATION
FROM

English into German

On this day personally appeared before me Dr. Ernest Flatau
who, after being duly sworn, deposes and states:

That he is a translator of the German and English languages by profes-
sion and as such connected with the LAWYERS' & MERCHANTS' TRANSLATION BUREAU;

That he is thoroughly conversant with these languages;

That he has carefully made the attached translation from the original document written
in the English language, (on the official paper of the LAWYERS' &
MERCHANTS' TRANSLATION BUREAU); and

That the attached translation is a true and correct German ~~English~~ version of such original, to
the best of his knowledge and belief.

Dr. Ernest Flatau

SUBSCRIBED AND SWORN TO BEFORE ME
THIS 14th day of July, 1955

C. V. Bertsche

CARL V. BERTSCHE
Notary Public, State of New York
Qualified in Queens County
No. 41-5308800
Cert. filed with N.Y. Co. Clk.
Commission Expires March 30, 1966

LAWYERS' & MERCHANTS' TRANSLATION BUREAU
C. V. BERTSCHE WM. BERTSCHE

(Translation Service Bureau)
EST. 1908

11 Broadway, New York 4, N. Y.

TRANSLATION

from: English into German

F1

BEGLAUBIGTE UBERSETZUNG
AUS DEM ENGLISCHEN INS DEUTSCHE

URKUNDE UBER DIE GRUNDUNG DER AKTIENGESELLSCHAFT

SIMON HIRSCHLAND, INC.

(gemäss Artikel Zwei des Gesetzes über Aktiengesellschaften)

Wir, die Unterzeichneten, die wir die Errichtung einer Aktiengesellschaft gemäss den Bestimmungen des Artikels Zwei des Gesetzes über Aktiengesellschaften des Staates New York beabsichtigen,

BLURKUNDEN HIERMIT DAS FOLGENDE:

ERSTENS: Der Name der Aktiengesellschaft ist

SIMON HIRSCHLAND, INC.

ZWEITENS: Der Gegenstand und Zweck, für welchen dieselbe errichtet wird, ist die Vornahme aller und jeglicher nachbezeichneten Dinge und zwar in dem gleichen Umfang, in dem natürliche Personen dieselben in irgend einem Teile der Erde tun würden oder könnten, nämlich:

(a) als Vertreter (mit Ausnahme eines Fiskalagenten oder Transferagenten), Bevollmächtigter, Faktor oder Makler gegen Provision oder sonstwie für ausländische oder inländische Einzelpersonen, Gesellschaften, Vereinigungen auf Aktien oder Aktiengesellschaften jeglicher Art mit Einschluss von Regierung

TRANSLATION

from:

-2-

gen oder Regierungsbehörden tätig zu werden und im allgemeinen zweckdienliche Einrichtungen für den Abschluss von Geschäften durch ihre Auftraggeber und Klienten in allen Teilen der Erde bereitzustellen, die Errichtung, Verwaltung, Verschmelzung, Organisation, Reorganisation oder Liquidation irgendwelcher geschäftlichen Unternehmungen, Aktiengesellschaften, Vereinigungen oder sonstiger juristischen Personen in den Vereinigten Staaten oder im Ausland herbeizuführen und dieselben zu fördern, für dieselben zu sorgen und ihnen in jeder gesetzlich erlaubten Weise zu helfen,

(b) insoweit, als sie hierzu durch das Recht des Staates New York ermächtigt ist, die Bücher und Konti von anderen zu führen, zu prüfen, einzusehen und zu revidieren, Finanz-, Rechnungswesen-, Nachprüfungs-, Korrespondenz-, Ablege- und sonstige Büro- und Geschäftssysteme auszuarbeiten und einzurichten, Bestandsaufnahmen zu machen, Schätzungen vorzunehmen, Bilanzen aufzustellen, Statistiken zusammenzustellen, als eine Hilfe für die Leiter von geschäftlichen Unternehmungen und die Vorstände von Aktiengesellschaften, und alle diejenigen Dinge zu tun und alle diejenigen Dienstleistungen auszuführen oder zu beschaffen, welche gewöhnlich von Sachverständigen auf dem Gebiete der Führung von Geschäften getan, ausgeführt oder beschafft werden,

TRANSLATION

from:

-3-

(c) jegliche rechtmässigen Vereinbarungen einzugehen mit Bezug auf Gewinntheilung, Interessengemeinschaften, gegenseitige Zugeständnisse oder Zusammenarbeit mit irgendeiner Aktiengesellschaft, Vereinigung, Gesellschaft, einem Syndikat, einer Rechtspersönlichkeit, Person oder Regierungs-, Gemeinde- oder öffentlichen Behörde des Inlandes oder Auslandes bei der Vornahme irgendeines Geschäftes, zu dessen Vornahme die Aktiengesellschaft ermächtigt ist, oder irgendeines Geschäftes oder einer Transaktion, das bzw. die als notwendig, zweckmässig oder zugehörig zur Ausführung eines der Gegenstände der Aktiengesellschaft erachtet wird,

(d) bewegliche Vermögensstücke jeglicher Art, Beschaffenheit und Bezeichnung, Fahrnis, Rechte, Dienstbarkeiten, Erlaubnisse, Lizenzen, Privilegien und Gerechtsame zu kaufen, auszutauschen, zu mieten bzw. zu pachten oder sonstwie zu erwerben und dieselben zu verkaufen, zu vermieten bzw. zu verpachten oder sonstwie über dieselben zu verfügen, wie dies durch ihre Zwecke erfordert werden mag und insoweit dies gemäss dem Gesetz über Aktiengesellschaften des Staates New York rechtmässig getan werden darf,

(e) Grundeigentum oder irgend ein Vermögen, eine Beteiligung oder ein Recht an demselben durch Kauf oder sonstwie zu erwerben, zu besitzen, zu eigen zu haben, zu entwickeln, verbessern (bebauen), vermieten (verpachten), verkaufen, mit Hy-

TRANSLATION

from:

-4-

potheken zu belasten, aufzulassen, auszutauschen, Handel damit zu treiben, zu mieten (pachten) und/oder darüber zu verfügen, Geld unter Sicherstellung durch Hypotheken, Hypothekenspfandbriefe oder sonstwie oder ohne Sicherstellung auf unbewegliches oder bewegliches Vermögen oder sonstwie auszuleihen, Gebäude und Baulichkeiten jeglicher Art und Beschaffenheit auf irgendwelchem Grund und Boden der Aktiengesellschaft oder auf irgendwelchen anderen Ländereien zu errichten, erbauen, umzubauen, unterhalten, verbessern, abzurechen und preiszugeben und bestehende Gebäude und Baulichkeiten jeglicher Art und Beschaffenheit zu bauen, zu ändern und zu verbessern, wie es durch ihre Zwecke erfordert werden mag und insoweit es jetzt oder später gesetzlich erlaubt ist,

(f) für die Zwecke der Aktiengesellschaft Geld zu borgen und Schuldverschreibungen, Obligationen, Schuldversprechen, Wechsel und jegliche sonstigen Verpflichtungsscheine für die Zahlung von Geld jeweils auszustellen, zu akzeptieren, girieren, auszufertigen und auszugeben und die Bezahlung aller vorstehenden Verpflichtungen durch Hypothek, Pfand, Treuhandvertrag oder sonstwie sicherzustellen,

(g) Geld auszuleihen oder Vorschüsse zu gewähren und zwar gegen oder ohne zusätzliche Sicherheit und gesichert durch Hypotheken, Miets-(Pacht-)verträge oder Grundeigentum und/oder bewegliches Vermögen oder Vermögensstücke, Rechte oder Beteili-

TRANSLATION

-5-

from:

gungen an solchen Vermögensstücken, mögen dieselben innerhalb oder ausserhalb des Staates New York belegen sein, sowie für die Finanzierung von Bauten und Verbesserung (Bebauung) von Grundeigentum, das innerhalb oder ausserhalb des Staates New York belegen ist, aber nur in dem durch ihre Zwecke erforderten Umfang und soweit dies Aktiengesellschaften gestattet ist, die gemäss dem Artikel Zwei des Gesetzes über Aktiengesellschaften des Staates New York errichtet worden sind,

(h) wann immer es durch ihre Zwecke erfordert wird, Aktien, Ausweise über Schuldverschreibungen und sonstige/eine Schuld und Verbindlichkeiten einer Aktiengesellschaft, Vereinigung, Gesellschaft, eines Syndikates, einer juristischen oder natürlichen Person, einer Regierungs- oder Gemeinde- oder öffentlichen Behörde im Inland oder Ausland und Ausweise über eine Beteiligung mit Bezug auf solche Aktien, Schuldverschreibungen und sonstige Ausweise über eine Schuld und Verbindlichkeiten zu beziehen, kaufen, erwerben, innezuhaben, zu verpfänden, belasten, auszutauschen, zu verkaufen, in denselben zu handeln und darüber zu verfügen, sei es allein, sei es innerhalb von Syndikaten oder sonstwie in Verbindung mit anderen, im Austausch gegen dieselben eigene Aktien, Schuldverschreibungen oder sonstige Obligationen auszugeben und, solange sie Eigentümerin oder Besitzerin von solchen ist, mit Bezug auf dieselben alle Eigentumsrechte, -befugnisse und -privilegien auszuüben,

TRANSLATION

from:

-6-

(i) jegliche Garantien zu geben mit Bezug auf Dividenden, Aktien, Wertpapiere, Schuldverpflichtungen, Konti, Zinsen, Verträge oder sonstige Verbindlichkeiten, wie es durch ihre Zwecke erfordert sein mag und insoweit als Aktiengesellschaften, die gemäss Artikel Zwei des Gesetzes über Aktiengesellschaften des Staates New York errichtet sind, es tun dürfen,

(j) Aktien ihres eigenen Aktienkapitals oder irgendwelche Wertpapiere oder sonstige Obligationen der Aktiengesellschaft zu kaufen, innezuhaben, zu verkaufen, zu übertragen, wieder auszugeben oder ungültig zu machen, wie es durch ihre Zwecke erfordert sein mag und insoweit es Aktiengesellschaften jetzt oder später gestattet ist, welche gemäss den Gesetzen des Staates New York errichtet sind,

(k) Patente, Patentrechte, Lizenzgebühren und andere Werte, Lizenzen, Urheberrechte, Warenzeichen, Handelsbezeichnungen, Beteiligungen oder Rechte an solchen anzumelden, zu kaufen, eintragen zu lassen oder sonstwie zu erwerben und innezuhaben, zu eigen zu haben, zu gebrauchen, zu verwerten und einzuführen und zu verkaufen, vermieten (verpachten), Lizenzen für solche zu erteilen, abzutreten, darüber zu verfügen und in jeglicher Art und Weise damit zu verfahren oder zu handeln sowie jegliche Erfindungen, Verbesserungen und Verfahren, Etiketten, Konstruktionen, Marken oder sonstige Rechte zu erwerben, zu eigen zu haben, zu gebrauchen oder darüber in jeglicher Art und

TRANSLATION

-7-

from:

Weise zu verfügen und dieselben zur Arbeit zu benutzen, zu betätigen, zu entwickeln und für dieselben Lizenzen oder Unterlizenzen zu erteilen und alle ähnlichen Geschäfte durch Fabrikation oder sonstwie zu betreiben, welche direkt oder indirekt diese Ziele oder eines derselben verwirklichen mögen, wann immer es durch ihre Zwecke erfordert wird,

(l) Geschäfte an jedem Platz oder allen Plätzen innerhalb oder ausserhalb der Gerichtsbarkeit der Vereinigten Staaten und in allen ihren Schutzgebieten, Territorien, Besitzungen oder an jedem anderen Platz der Erde ohne Rücksicht auf die Art von Souveränität oder Oberhoheit über dieselben zu betreiben und unbewegliches und bewegliches Vermögen, jegliche Werte, Rechte oder Beteiligungen an einem solchen Vermögensstück an einem jeden solchen Platze und an allen solchen Plätzen zu kaufen, innezuhaben, zu belasten, aufzulassen, zu vermieten, zu verpachten oder sonstwie darüber zu verfügen, unbewegliches und bewegliches Vermögen und jegliche Werte, Rechte oder Beteiligungen an einem jeden solchen Vermögensstück an jeglichen solchen Plätzen zu verwerten und mit denselben zu handeln, wann immer es durch ihre Zwecke erfordert wird,

(m) bei der Verfolgung eines der Gegenstände oder Zwecke der Aktiengesellschaft jegliche dazu gehörige, nützliche oder vorteilhafte Geschäfte zu unternehmen, diesbezügliche Verträge zu machen oder zu betreiben,

(n) alle vorstehend aufgeführten Dinge für sich selbst

LAWYERS' & MERCHANTS' TRANSLATION BUREAU
Carl V. Bertsche (Translation Service Bureau) Wm. Bertsche

Est. 1908

PHONE DIOBY 4-2930-2931

11 BROADWAY, NEW YORK 4, N. Y.

TRANSLATION

from:

-8-

oder für Rechnung von anderen zu tun und zur Ausführung eines Teiles derselben Verträge, Vereinbarungen oder Übereinkommen einzugehen und auszuführen,

(o) Verträge, Vereinbarungen oder Übereinkünfte jeglicher Art und Gattung einzugehen, zu errichten, zu erfüllen und auszuführen, welche für das Geschäft dieser Aktiengesellschaft oder ein Geschäft ähnlicher Art notwendig oder zweckmässig sein mag, und zwar mit jeglicher politischen Körperschaft oder einer Person oder Firma oder einer privaten, öffentlichen oder einer Gemeinde gehörigen Aktiengesellschaft, die gemäss den Gesetzen der Vereinigten Staaten oder eines Staates, eines Territoriums oder einer Besetzung derselben oder einer ausländischen Regierung errichtet oder gebildet ist, sofern und insoweit dasselbe von Aktiengesellschaften getan und ausgeführt werden kann, welche gemäss dem Artikel Zwei des Gesetzes über Aktiengesellschaften des Staates New York errichtet sind,

(p) im allgemeinen als Vertreter, Faktor, Agent und in einer oder mehreren dieser Eigenschaften tätig zu werden und für die vorgenannten Zwecke jegliches und alles zu tun, zu bewirken und auszuführen,

(q) im allgemeinen jegliches sonstiges ähnliches Geschäft im Zusammenhang mit dem Vorstehenden zu betreiben und alle Befugnisse zu haben und auszuüben, welche durch die Gesetze des Staates New York Aktiengesellschaften eingeräumt sind, welche gemäss dem oben bezeichneten Gesetz errichtet sind,

LAWYERS' & MERCHANTS' TRANSLATION BUREAU
Carl V. Bertsche (Translation Service Bureau) Wm. Bertsche

Est. 1908

PHONE DIOBY 4-2930-2931

11 BROADWAY, NEW YORK 4, N. Y.

TRANSLATION

-9-

from:

und jegliche der oben bezeichneten Dinge im gleichen Umfang zu tun, wie es natürliche Personen tun würden oder könnten.

Die vorstehenden Bestimmungen sollen sowohl als Gegenstand wie als Befugnisse ausgelegt werden, und es wird hierdurch ausdrücklich bestimmt, dass die vorgehende Aufzählung spezieller Befugnisse nicht dahin zu verstehen ist, dass durch sie irgendwie die Befugnisse dieser Aktiengesellschaft begrenzt oder eingeschränkt werden.

DRITTENS: Die Gesamtzahl der Aktien, welche von der Aktiengesellschaft ausgegeben werden dürfen, beträgt dreihundert, von denen alle ohne Nennwert sein sollen.

Solche Aktien ohne Nennwert können von Zeit zu Zeit gegen ein solches Entgelt ausgegeben werden, wie es jeweils von dem Aufsichtsrat (Board of Directors) bestimmt werden mag.

VIERTENS: Das Kapital der Aktiengesellschaft soll mindestens gleich dem Betrage des gesamten Nennbetrages aller ausgegebenen, einen Nennbetrag aufweisenden Aktien zuzüglich des Gesamtbetrages des von der Aktiengesellschaft für die Ausgabe von Aktien ohne Nennwert empfangenen Entgeltes zuzüglich solcher Beträge sein, welche jeweils kraft Beschluss des Aufsichtsrates dazu übertragen werden mögen.

FUNFTENS: Die Geschäftsstelle der Aktiengesellschaft soll sich in der Stadt, der Grafschaft und dem Staate New York befinden, und es lautet die Adresse, an welche der Staatssekretär

TRANSLATION

-10-

from:

eine Abschrift einer an ihn bewirkten Zustellung in einer Klage oder in einem Verfahren gegen die Aktiengesellschaft durch die Post übersenden soll; 120 Broadway, New York, N.Y.; diese Aktiengesellschaft soll aber befugt sein, ihr Geschäft in allen ihren Zweigniederlassungen zu betreiben und eine oder mehrere Niederlassungen zu haben und den Gegenstand ihrer Inkorporierung oder jeden Teil desselben irgendwo innerhalb oder ausserhalb des Staates New York auszuüben, wie es gesetzmässig sein mag.

SECHSTENS: Die Dauer der Aktiengesellschaft soll unbeschränkt sein.

SIEBENTENS: Die Anzahl ihrer Aufsichtsratsmitglieder soll so sein, wie es jeweils durch die Statuten festgesetzt wird, und kann von Zeit zu Zeit in solcher Weise geändert werden, wie es von den Statuten oder durch Änderung der Statuten vorgeschrieben wird; soll eine Änderung in der Zahl der Aufsichtsratsmitglieder erfolgen, ist solche Änderung gemäss den Bestimmungen der Statuten durchzuführen. Der Aufsichtsrat soll nicht weniger als drei und nicht mehr als neun Mitglieder haben. Kein Mitglied des Aufsichtsrates braucht ein Aktionär der Aktiengesellschaft zu sein.

ACHTENS: Die Namen der Aufsichtsratsmitglieder bis zur ersten Jahresversammlung der Aktionäre sowie ihre Postadressen sind wie folgt:

TRANSLATION

-11-

from:

<u>Name</u>	<u>Postadresse</u>
ROBERT H. PREISKEL	160 Broadway, New York, New York
FRANKLIN L. BASS	160 Broadway, New York, New York
HERBERT HIRSCH	160 Broadway, New York, New York.

NEUNTENS: Der Name und die Postadresse eines jeden Zeichners dieser Urkunde und die Anzahl der Aktien, die ein jeder zu übernehmen sich verpflichtet, sind wie folgt:

<u>Name</u>	<u>Postadresse</u>	<u>Anzahl der Aktien</u>
ROBERT H. PREISKEL	160 Broadway, New York, N.Y.	1
FRANKLIN L. BASS	160 Broadway, New York, N.Y.	1
HERBERT HIRSCH	160 Broadway, New York, N.Y.	1

ZEHNTENS: Alle Zeichner dieser Gründungsurkunde sind volljährig; mindestens zwei Drittel von ihnen sind Bürger der Vereinigten Staaten von Amerika und mindestens einer von ihnen ist ein Einwohner des Staates New York; mindestens eine der zu Aufsichtsratsmitgliedern ernannten Personen ist ein Bürger der Vereinigten Staaten von Amerika und ein Einwohner des Staates New York.

ELFTENS: Der Staatssekretär wird hierdurch zum Vertreter der Aktiengesellschaft bestellt, an den Zustellungen in jeglichen Klagen oder Verfahren gegen dieselbe bewirkt werden können.

ZWOLFTENS: Ein jeder Aktionär oder eine Mehrzahl von Aktionären kann eine Vereinbarung eingehen, durch welche

TRANSLATION

-12-

from:

seine (ihre) Aktien auf einen oder mehrere Stimmrechtstreu-
händer ("voting trustee") übertragen werden, wie es in dem
Abschnitt Funfzig des Gesetzes über Aktiengesellschaften oder
in irgendwelchen anderen Gesetzesbestimmungen vorgesehen ist,
und es können je zwei oder mehrere Aktionäre eine Vereinbarung
eingehen, durch welche die Übertragung ihrer Aktien einge-
schränkt oder verhindert oder von Bedingungen abhängig gemacht
wird, und zwar in dem gesetzlich erlaubten Umfang. Wenn eine
gehörig vollzogene Zweitschrift einer solchen Vereinbarung
in der Hauptgeschäftsstelle der Aktiengesellschaft hinterlegt
wird, kann die Aktiengesellschaft jedwede rechtmässige Handlungen
zum Zweck der Ausführung einer jeden solchen Vereinbarung vor-
nehmen und sich aller Handlungen und der Beihilfe zur Vornahme
jeglicher Handlungen enthalten, welche eine Verletzung einer
solchen Vereinbarung darstellen würden, und es soll kein
Aktionär und keine Person, welche auf Grund des Rechtes eines
Aktionärs oder kraft eines solchen Rechtes Ansprüche erhebt,
berechtigt sein, von der Aktiengesellschaft oder einem Vorstands-
mitglied, Aufsichtsratsmitglied oder Mitglied derselben Schadens-
ersatz für irgendeine gemäss einer solchen Vereinbarung in
gutem Glauben vorgenommene oder unterlassene Handlung oder
wegen einer solchen zu beanspruchen, soweit das Gesetz nicht
etwas anderes bestimmt.

DREIZEHNTENS: Die folgenden Bestimmungen sind zur Regelung

TRANSLATION

-13-

from:

und Führung der Geschäfte der Aktiengesellschaft eingefügt, und es wird ausdrücklich bestimmt, dass dieselben zur Förderung und nicht zur Beschränkung oder zum Ausschluss von Befugnissen bestimmt sind, welche das Gesetz gewährt.

Wenn kein Betrug (Untreue - "fraud") vorliegt, soll kein Vertrag und keine sonstige Transaktion zwischen der Aktiengesellschaft und irgendeiner anderen Firma oder Aktiengesellschaft auf Grund des Umstandes beeinträchtigt oder ungültig gemacht werden, dass ein Mitglied des Aufsichtsrates oder Vorstandes dieser Aktiengesellschaft oder eine Mehrzahl von solchen zu einer solchen anderen Firma oder Aktiengesellschaft gehört oder an ihr beteiligt ist oder ein Mitglied, Aktionär, Aufsichtsrats- oder Vorstandsmitglied einer solchen ist bzw. Mitglieder, Aktionäre, Aufsichtsrats- oder Vorstandsmitglieder einer solchen anderen Firma oder Aktiengesellschaft sind, und ein jedes Mitglied des Aufsichtsrates oder Vorstandes mag einzeln oder zusammen mit anderen Mitgliedern einer Vertragspartei bei irgendeinem Vertrag oder irgendeiner Transaktion dieser Aktiengesellschaft oder einem Vertrag oder einer Transaktion, an dem bzw. der diese Aktiengesellschaft beteiligt ist, oder an solchem Vertrag oder solcher Transaktion beteiligt sein, und es soll kein Vertrag, keine Handlung oder Transaktion dieser Aktiengesellschaft mit irgendeiner Person oder irgendwelchen Personen, einer Firma, Vereinigung oder Aktiengesell-

TRANSLATION

-16-

from:

Siegelinschrift: Staatsdepartement, Staat New York.

TRANSLATION

-17-

from:

8629

94

GRUNDUNG SURKUNDE

von

SIMON HIRSCHLAND, INC.

(Gemäss Artikel Zwei des Gesetzes über Aktiengesellschaften)

STAAT NEW YORK

STAATSDEPARTEMENT

Hinterlegt am 29. Dezember 1953

Steuer: \$15.-

Hinterlegungsgebühr: \$40.-

Thomas J. Curran

Staatssekretär

durch (gezeichnet)

Unterschrift

Riegelman, Strasser, Schwarz & Spiegelberg

Rechtsanwälte

160 Broadway

New York

8629-94-11

TRANSLATION

from:

-18-

Die vorstehende Uebersetzung stimmt mit dem mir
vorgelegten Original in der englischen Sprache
ueberein. New York, den 14. Juli 1955

Carl V. Bertsche
Oeffentlicher Notar und vereidigter Uebersetzer
für deutschen und englischen Sprache.

CARL V. BERTSCHE
Notary Public, State of New York
Qualified in Queens County
No. 41-5308800
Cert. filed with N.Y. Co. Clk.
Commission Expires March 30, 1962

LAWYERS' & MERCHANTS' TRANSLATION BUREAU
Carl V. Bertsche (Translation Service Bureau) Wm. Bertsche

Est. 1908

PHONE DIGBY 4-2930-2931

11 BROADWAY, NEW YORK 4, N. Y.

Beglaubigte Abschrift.

Buchstabe A Block Nr. 0519 Blatt Nr. 08

RM 3.- Urkundensteuer
entrichtet
Essen, den 2. November 1938.
gez: Hillebrand,
Notar.

U r k u n d e n s t e u e r

Gültig über 34 125 RM Urkundensteuer
in Buchstaben: Vierunddreissigtausendeinhundertfünfundswanzig RM

Betrag erhalten
Einnahmepbuch Wz Nr. 6109/1938

Berlin, siebenten Oktober eintausendneunhundertachtunddreissig
Ort, Tag, Monat, Jahr

Finanzamt B ö r s e

(Finanzkasse)

Siegel: Finanzamt Börse
Berlin

gez: 1 Unterschrift gez: 1 Unterschrift
Kassenleiter Kassierer

Stempel: Finanzamt Börse
Nr. 3
Berlin

Entwertet zu dem am 4. Okt. 1938 zwischen

- 1) Herrn Otto Burkhardt in Reichenbach/Eulengeb.
 - 2) Herrn Dr. Freiherrn Gotthard von Falkenhessen in Essen,
 - 3) der Gewerkschaft August Thyssen-Hütte in Hamborn/Rhein,
 - 4) der Essener Steinkohlenbergwerke A.G. in Essen
 - 5) dem Bankhaus Merck, Finck & Co. in Berlin
 - 6) der Bank für deutsche Industrie-Obligationen in Berlin
 - 7) der Nationalbank A.G. in Essen und
 - 8) der Deutschen Bank in Berlin
- geschl. Verträge.

Berlin, 7. Oktober 1938

Finanzamt Börse
gez: 1 Unterschrift
Finanzkasse

Stempel: Finanzamt Börse
Nr. 3
Berlin

Die Abschrift / Fotokopie
stimmt mit dem Original
überein.

Essen, den 19. 12. 1953

ppa. Eukhardt & Co.

[Handwritten signature]

7 x 3 34 125.- RM sur Erstschrift und
21.- RM zu den vorgelegten sieben Doppelschriften
zus. 34 146.- RM in Urkundensteuermarken u. St. Bogen entwertet.

Berlin, den 7. Okt. 1938

Stempel: Finanzamt Börse Nr. 3 Berlin
Finanzamt Börse (Finanzkasse)
gez: 1 Unterschrift

Zwischen

- 1) Herrn Otto Burkhardt in Reichenbach/Eulengeb.
- 2) Herrn Dr. Freiherrn Gotthard von Falkenhausen in Essen
- 3) der Gewerkschaft August Thyssen-Hütte in Hamborn/Rhein
- 4) der Essener Steinkohlenbergwerke Aktiengesellschaft in Essen
- 5) dem Bankhaus Merck, Finck & Co. in Berlin
- 6) der Bank für deutsche Industrie-Obligationen in Berlin
- 7) der Nationalbank Aktiengesellschaft in Essen
- 8) der Deutschen Bank in Berlin

Wird folgender Vertrag über eine Kommanditgesellschaft beschlossen:

§ 1.

Die Vertragsteile begründen eine Kommanditgesellschaft, um von der Firma Simon Hirschland, Essen, bestimmte Vermögenswerte zu übernehmen und das von der Firma geführte Bankgeschäft unter der Firma Burkhardt & Co. fortzuführen.

Die Gesellschaft beginnt ihre Geschäfte erst mit der Eintragung der Gesellschaft in das Handelsregister.

§ 2.

Die Gesamtheit der Kapitaleinlagen beträgt RM 6 500 000.--
davon entfallen auf die persönlich haftenden Gesellschafter

- | | |
|-------------------------------|---------------|
| 1) Herrn Burkhardt | RM 500 000.-- |
| 2) Herrn Dr. von Falkenhausen | RM 500 000.-- |
- und auf die Kommanditisten

zu 3) muss jetzt heissen:
die Thyssen'sche Handelsgesellschaft mbH.
RM 250.000.--

zu 8) muss jetzt heissen:
Die Deutsche Bank
RM 2.750.000.--

Die Abschrift / Fotokopie
stimmt mit dem Original
überein.

Essen, den 19. 12. 1938
ppa. Burkhardt & Co.
Simon Hirschland

7 x 3 34 125.- RM zur Erstschrift und
21.- RM zu den vorgelegten sieben Doppelschriften
zus. 34 146.- RM in Urkundensteuermarken u. St. Bogen entwertet.

Berlin, den 7. Okt. 1938

Stempel: Finanzamt
Börse Nr. 3
Berlin

Finanzamt Börse (Finanzkasse)
gez: 1 Unterschrift

Zwischen

- 1) Herrn Otto Burkhardt in Reichenbach/Eulengeb.
- 2) Herrn Dr. Freiherrn Gotthard von Falkenhausen in Essen
- 3) der Gewerkschaft August Thyssen-Hütte in Hamborn /Rhein
- 4) der Essener Steinkohlenbergwerke Aktiengesellschaft in Essen
- 5) dem Bankhaus Merck, Finck & Co. in Berlin
- 6) der Bank für deutsche Industrie-Obligationen in Berlin
- 7) der Nationalbank Aktiengesellschaft in Essen
- 8) der Deutschen Bank in Berlin

Wird folgender Vertrag über eine Kommanditgesellschaft beschlossen:

§ 1.

Die Vertragsteile begründen eine Kommanditgesellschaft, um von der Firma Sison Hirschland, Essen, bestimmte Vermögenswerte zu übernehmen und das von der Firma geführte Bankgeschäft unter der Firma Burkhardt & Co. fortzuführen.

Die Gesellschaft beginnt ihre Geschäfte erst mit der Eintragung der Gesellschaft in das Handelsregister.

§ 2.

Die Gesamtheit der Kapitaleinlagen beträgt RM 6 500 000.-. Davon entfallen auf die persönlich haftenden Gesellschafter

- | | |
|--------------------------------------------------------|---------------|
| 1) Herrn Burkhardt | RM 500 000.- |
| 2) Herrn Dr. von Falkenhausen | RM 500 000.- |
| und auf die Kommanditisten | |
| 3) die Gewerkschaft August Thyssen-Hütte | RM 500 000.- |
| 4) die Essener Steinkohlenbergwerke Aktiengesellschaft | RM 500 000.- |
| 5) das Bankhaus Merck, Finck & Co. | RM 500 000.- |
| 6) die Bank für deutsche Industrie-Obligationen | RM 500 000.- |
| 7) die Nationalbank Aktiengesellschaft | " 1 000 000.- |
| 8) die Deutsche Bank | " 2 500 000.- |

Die Abschrift / Fotokopie stimmt mit dem Original überein.

Essen, den 19. 12. 1938

ppa. Burkhardt & Co.

Handwritten signature

Die Abschrift/Fotokopie
stimmt mit dem Original
überein.

Essen, den 19. 12. 1953

ppa. Burkhardt & Co.

- 3 -
Die Gesellschafter haben die übernommenen Kapitaleinlagen zuzüglich 5 %, die einer offenen Rücklage zuzuführen sind, in bar einzuzahlen.

§ 3.

Die Herren Burkhardt und Dr. v. Falkenhausen führen die Geschäfte der Gesellschaft. Sie sind berechtigt, als Dienstaufwandsentschädigung jährlich je RM 48 000.- in monatlichen Teilbeträgen im voraus zu Lasten des Handlungsunkosten-Kontos zu erheben.

Die Beleihung von Grundbesitz, Gewährung von Baugeldern, Garantierung von Hypotheken, Übernahme von Ausfallgarantien soll grundsätzlich vom Geschäftsbetrieb ausgeschlossen sein.

Die Gesellschaft wird jährlich durch eine Treuhandgesellschaft oder durch einen öffentlich bestellten Wirtschaftsprüfer revidiert, wegen deren eine Einigung unter den Vertragsteilen zu erfolgen hat. Keiner der Vertragsteile soll finanziell oder durch eine Vertrauensstellung unmittelbar oder mittelbar bei dem betreffenden Prüfer interessiert sein. Der Prüfungsbericht ist den persönlich haftenden Gesellschaftern und mit deren von ihnen etwa für nötig gehaltenen Stellungnahme unverzüglich den Kommanditisten zu übermitteln.

Für die Aufstellung der Bilanz sind die aktienrechtlichen Vorschriften anzuwenden. Mangels Einstimmigkeit entscheidet ein Mehrheitsbeschluss der persönlich haftenden Gesellschafter und der Kommanditisten. Abstimmungsmodus siehe § 10.

§ 4.

Das Geschäftsjahr ist das Kalenderjahr. Das erste Geschäftsjahr läuft bis zum 31. Dezember 1936.

Für die Aufstellung der Jahresbilanz gelten die Grundsätze vorsichtiger kaufmännischer Bewertung, insbesondere der Grundsatz, dass in Zweifelsfällen eher eine Unterschätzung als eine Überschätzung der Aktiven stattfinden soll.

§ 5.

zu § 5, Seite 3, 7. Zeile hinter dem Wort
"soll" einschieben:

"bis diese 15% des Gesellschaftskapitals
erreicht oder wieder erreicht hat."

die zur Deckung etwaiger Unterbilanzen dienen soll. Sodann wird an

der erforderlichen
Schutz der
Gesellschaftskapital
Diesem wer-
den. Von
geführt,

Die Abschrift/Fotokopie
stimmt mit dem Original
überein.

Essen, den 19. 12. 1953

ppa. Burkhardt & Co.

- 3 -

Die Gesellschafter haben die übernommenen Kapitaleinlagen zuzüglich 5 %, die einer offenen Rücklage zuzuführen sind, in bar einzuzahlen.

§ 3.

Die Herren Burkhardt und Dr. v. Falkenhausen führen die Geschäfte der Gesellschaft. Sie sind berechtigt, als Dienstaufwandsentschädigung jährlich je RM 48 000.- in monatlichen Teilbeträgen im voraus zu Lasten des Handlungsunkosten-Kontos zu erheben.

Die Beleihung von Grundbesitz, Gewährung von Baugeldern, Garantierung von Hypotheken, Übernahme von Ausfallgarantien soll grundsätzlich vom Geschäftsbetrieb ausgeschlossen sein.

Die Gesellschaft wird jährlich durch eine Treuhandgesellschaft oder durch einen öffentlich bestellten Wirtschaftsprüfer revidiert, wegen deren eine Einigung unter den Vertragsteilen zu erfolgen hat. Keiner der Vertragsteile soll finanziell oder durch eine Vertrauensstellung unmittelbar oder mittelbar bei dem betreffenden Prüfer interessiert sein. Der Prüfungsbericht ist den persönlich haftenden Gesellschaftern und mit deren von ihnen etwa für nötig gehaltenen Stellungnahme unverzüglich den Kommanditisten zu übermitteln.

Für die Aufstellung der Bilanz sind die aktienrechtlichen Vorschriften anzuwenden. Mangels Einstimmigkeit entscheidet ein Mehrheitsbeschluss der persönlich haftenden Gesellschafter und der Kommanditisten. Abstimmungsmodus siehe § 10.

§ 4.

Das Geschäftsjahr ist das Kalenderjahr. Das erste Geschäftsjahr läuft bis zum 31. Dezember 1936.

Für die Aufstellung der Jahresbilanz gelten die Grundsätze vorsichtiger kaufmännischer Bewertung, insbesondere der Grundsatz, dass in Zweifelsfällen eher eine Unterschätzung als eine Überschätzung der Aktiven stattfinden soll.

§ 5.

Der nach Abzug aller Unkosten sowie der erforderlichen Abschreibungen und Rückstellungen sich ergebende Überschuss der Aktiven über die Passiven, zu denen auch das Gesellschaftskapital zu rechnen ist, bildet den Reingewinn der Gesellschaft. Diesem werden auch jeweils freiwerdende Rückstellungen hinzugerechnet. Von dem Reingewinn werden vorweg 5 % der offenen Rücklage zugeführt, die zur Deckung etwaiger Unterbilanzen dienen soll. Sodann wird an

sämtliche Gesellschafter aus dem verbleibenden Gewinn ein Betrag von 5 % auf die in § 2 angegebenen Kapitaleinlagen ausgeschüttet. Von dem hiernach verbleibenden Überschuss erhalten die persönlich haftenden Gesellschafter zusammen 30 %, während die restlichen 70% auf alle Gesellschafter nach Verhältnis der Kapitaleinlagen verteilt werden; diese Gewinnansprüche von 30 und 70 % haben den gleichen Rang untereinander.

Einen etwa bei Abschluss der Bilanz sich ergebenden Verlust tragen nach Aufzehrung der offenen Rücklage alle Gesellschafter nach Verhältnis ihrer Kapitalbeteiligung.

Für die Gewinnverteilung für die Jahre 1938, 1939 und 1940 gilt folgende Übergangsregelung - für 1938 nach Verhältnis der Zeit.

Nachdem die Gesellschafter die im Absatz 1 erwähnten 5 % auf die Kapitaleinlagen erhalten haben, steht den persönlich haftenden Gesellschaftern ein Betrag von je RM 36 000.- zu, bevor die weiteren Nutzungen an sämtliche Gesellschafter verteilt werden. Sofern der aus den weiteren Nutzungen einem persönlich haftenden Gesellschafter zufließende Betrag RM 36 000.- übersteigt, vermindert sich dieser Überschuss um 2/3, jedoch um nicht mehr als RM 36 000.-.

Die Übergangsregelung (Absatz 3 u. 4) wird durch folgende Beispiele erläutert:

I. Sollte die Gesellschaft einen Reingewinn im Sinne des Absatz 1 von RM 600 000.- erzielen, so erhalten

1) die Rücklage 5 %	RM 30 000.-
2) die Kapitaleinleger 5 % auf RM 6,5 Mill.	325 000.-
3) die persönlich haftenden Gesellschafter zusammen	RM 72 000.-
4) a) die persönlich haftenden Gesellschafter	RM 51 900.-
b) die Kapitaleinleger	RM 121 100.-

	RM 600 000.-

Die Abschrift / Fotokopie stimmt mit dem Original überein.

Essen, den 19. 12. 1953
ppa. Burkhart & Co.

II. Sollte die Gesellschaft einen Reingewinn von RM 1 Mill. erzielen, so erhalten

1) die Rücklage 5 %	RM 50 000.-
2) die Kapitaleinleger 5 % auf RM 6,5 Mill.	RM 325 000.-
3) die persönlich haftenden Gesellschafter zusammen	RM 72 000.-

4)	a) die persönlich haftenden Gesellschafter 30% von RM 553 000	RM 165 900.-	
	absügl. 2.31 300 (2/3 von RM 82 950 absügl. RM 36 000.- = RM 46 950.-)	RM 62 600.-	RM 103 300.-
	b) die Kapitaleinleger 70% von RM 553 000.-	RM 387 100.-	
	zusügl. der bei a) erläuterten	RM 62 600.-	RM 449 700.-
			RM 1 000 000.-

Die Abschrift / Fotokopie stimmt mit dem Original überein.

Essen, den 19.12.1953

§ 6.

ppa. Lurkhardt & Co.

Die Kommanditgesellschaft endigt mit dem 31. Dezbr. 1943. Bis spätestens 31. Dez. 1942 haben die Vertragsteile jeder für sich das Recht zu erklären, ob und gegebenenfalls unter welchen Bedingungen die Gesellschaft fortgesetzt werden soll. Erfolgt von keiner Seite eine Erklärung, so verlängert sich die Kommanditgesellschaft um 3 weitere Jahre und so fort unter Beibehaltung einer einjährigen, jeweils am 31. Dezember ablaufenden Kündigungsfrist. Kommt eine Einigung wegen der Verlängerung nicht unter sämtlichen Vertragsteilen zustande, so scheiden die dissidentierenden Gesellschafter mit Jahresschluss aus. Auf die Auskehrung ihrer Kapitalanteile findet § 7 entsprechende Anwendung. Die verbleibenden Gesellschafter haben, und zwar jeder für sich, das Recht, den Kapitalanteil ausscheidender Gesellschafter durch Zahlung des Gegenwerts zu erwerben. Wenn mehrere oder alle verbleibenden Gesellschafter dieses Recht ausüben, so erfolgt der Erwerb nach dem Verhältnis der bisherigen Kapitalbeteiligungen. Mit 3/4 Mehrheit kann die Auflösung der Gesellschaft auch schon vor Ablauf der in Satz 1 vorgesehenen Dauer mit einjähriger Frist auf den Schluss eines Geschäftsjahres beschlossen werden.

Solange die Kapitalbeteiligungen der persönlich haftenden Gesellschafter zusammen unter 50 % des Gesellschaftskapitals liegen, sind sie vor den übrigen Gesellschaftern berechtigt, freiwerdende Kapitalanteile zu übernehmen. Im Verhältnis der persönlich haftenden Gesellschafter untereinander besteht jeweils ein Vorrecht des etwa an Kapital geringer Beteiligten, bis er die gleiche Höhe der Kapitalbeteiligung des anderen Teiles erreicht.

Im Falle der Nichtfortsetzung der Gesellschaft findet die Auseinandersetzung statt aufgrund der auf den 31. Dezember des betreffenden Jahres aufzumachenden Bilanz.

Während der Dauer der Gesellschaft ist die Abtretung von Kommanditeinlagen seitens eines Gesellschafters an andere Gesellschafter zulässig.

§ 7.

Stirbt einer der persönlich haftenden Gesellschafter, so haben - unbeschadet der zwingenden Vorschriften des § 139 HGB. - dessen Erben nur darauf Anspruch, dass ihnen der Kapitalanteil des Verstorbenen nach Massgabe einer auf den Kalenderquartalschluss nach dem Todestage aufzumachenden Bilanz einschliesslich seines Anteils an den offenen und stillen Reserven und am Gewinn ausgeschüttet wird. Hierbei werden sowohl das auf das Kapitalkonto ausgewiesene Guthaben des verstorbenen Gesellschafters als auch sein Anteil an den Reserven und am Gewinn zunächst einem besonderen Konto gutgeschrieben, das in Höhe des Reichsbankdiskontsatzes verzinst wird. Das Guthaben selbst nebst Reserven und Gewinn haftet noch - unbeschadet des § 159 HGB. - ein Jahr lang anteilig für solche Ansprüche, die bis zum Ableben des Verstorbenen entstanden sind und wird erst nach Ablauf dieses Jahres in 4 gleichen Vierteljahresteilen an die Erben ausgezahlt. Die Erben sind jedoch berechtigt, für ihre Bedürfnisse zinslose Vorschüsse bis zur Höhe von $\frac{1}{3}$ des Gesamtguthabens des Verstorbenen zu entnehmen.

§ 8.

Stirbt einer der persönlich haftenden Gesellschafter oder scheidet er aus einem anderen Grunde aus der Kommanditgesellschaft aus, so steht es innerhalb von 3 Monaten nach dem Tode oder dem Ausscheiden der Gesamtheit der Kommanditisten frei, die Aufnahme eines anderen persönlich haftenden Gesellschafters zu verlangen (Absetzungsmodus siehe § 10).

Ist eine Einigung innerhalb von 6 Monaten nicht zu erzielen, so haben die verbleibenden Vertragsteile, und zwar jeder für sich, das Recht, den Kapitalanteil des Ausgeschiedenen

Die Abschrift / Fotokopie
stimmt mit dem Original
überein.

Essen, den 19. 12. 1953

ppa. Durkhardt & Co.

das für jeden Ausfall anteilig haften soll, den die Kommanditisten innerhalb eines Jahres an dem Gesamtübernahmepreis der Aktiven für Risiken erleiden, die im Zeitpunkt der Übernahme bestanden. Diese Haftung ermässigt sich insofern, als der Ausfall durch Gewinne an anderen übernommenen Vermögensteilen ausgeglichen wird.

§ 10.

zu § 10, 3. Zeile hinter "volle" ~~Stimmungen~~ in der Gesellschaft wird die ~~Stimm~~nis der Einlagen berechnet ~~Stimme~~ eine Stimme gewähren ~~Stimm~~rs 3 beträgt.

"RM 250.000.-- eine Stimme gewähren und dass die höchste Stimmenzahl eines Gesellschafters 6 beträgt."

Soweit es das Gesetz gestattet, ~~Stimm~~ eine Auflösung der Kommanditgesellschaft aus anderen als den in diesem Vertrage genannten Gründen nicht statt.

Berlin, den 4. Oktober 1938

gez: Otto Burkhardt

gez: Gotthard Freiherr von Falkenhausen

August Thyssen-Hütte Gewerkschaft
gez: ppa. H. Kinst

Essener Steinkohlenbergwerke
Aktiengesellschaft
gez: Beckmann

Merck Finck & Co.
gez: ppa. Dr. Mayer-List

Deutsche Bank
gez: Kimmich gez: Abshagen

Bank für deutsche Industrie
Obligationen
gez: Schroeder

National-Bank A.G.
gez: van Ackeren

Die wörtliche Übereinstimmung vorstehender Abschrift mit dem Original beglaubige ich hiermit.

Essen, den 2. November 1938

gez: Hillebrand, Notar.

Die ~~Abschrift~~/Fotokopie stimmt mit dem Original überein.

Essen, den 19. 12. 1953

ppa. Burkhardt & Co.

Hillebrand

das für jeden Ausfall anteilig haften soll, den die Kommanditisten innerhalb eines Jahres an dem Gesamtübernahmepreis der Aktiven für Risiken erleiden, die im Zeitpunkt der Übernahme bestanden. Diese Haftung ermässigt sich insofern, als der Ausfall durch Gewinne an anderen übernommenen Vermögensteilen ausgeglichen wird.

§ 10.

Bei allen Abstimmungen in der Gesellschaft wird die Mehrheit der Stimmen nach dem Verhältnis der Einlagen berechnet mit der Massgabe, dass je volle RM 500 000.- eine Stimme gewähren und dass die höchste Stimmzahl eines Gesellschafters 3 beträgt.

§ 11.

Soweit es das Gesetz gestattet, findet eine Auflösung der Kommanditgesellschaft aus anderen als den in diesem Vertrage genannten Gründen nicht statt.

Berlin, den 4. Oktober 1938

gez: Otto Burkhardt

gez: Gotthard Freiherr von Falken-
hausen

August Thyssen- Hütte Gewerkschaft
gez: ppa. H. Kinst

Essener Steinkohlenbergwerke
Aktiengesellschaft
gez: Beckmann

Merck Finck & Co.
gez: ppa. Dr. Mayer- List

Deutsche Bank
gez: Kimmich gez: Abshagen

Bank für deutsche Industrie
Obligationen
gez: Schroeder

National- Bank A.G.
gez: van Ackeren

Die wörtliche Übereinstimmung vorstehender Abschrift mit dem Original beglaubige ich hiermit.

Essen, den 2. November 1938

gez: Hillebrand, Notar.

Die ~~Abschrift~~/ Fotokopie
stimmt mit dem Original
überein.

Essen, den 19. 12. 1953

ppa. Burkhardt & Co.

Hillebrand

durch Zahlung des Gegenwertes zu erwerben. Wenn mehrere oder alle Vertragsteile dieses Recht ausüben, so erfolgt der Erwerb im Verhältnis der bisherigen Kapitalbeteiligung. Die Vorschriften des § 6 Abs. 1 gelten entsprechend.

Jeder Kommanditist hat ausserdem das Recht, falls keine Einigung über die Aufnahme eines anderen persönlich haftenden Gesellschafters zustande kommt, zum Schluss des betreffenden Jahres aus der Gesellschaft auszuschneiden, wobei auf die Auskehrung seines Kapitalanteils die Vorschriften des § 7 entsprechend Anwendung finden. Sofern der Ablauf der im vorausgehenden Absatz vorgesehenen Frist von 6 Monaten nach dem 30. Juni eines Jahres erfolgt, tritt an die Stelle des Jahresschlusses der 30. Juni des folgenden Jahres.

Bei allen Auseinandersetzungen aufgrund dieses Vertrages auch mit etwaigen Erben soll für den goodwill der Firma nichts gezahlt werden; derselbe wird dabei nicht bewertet, sondern bleibt ausser Betracht.

9.

Sind die persönlich haftenden Gesellschafter verstorben oder ausgeschieden, ohne dass an ihre Stelle andere persönlich haftende Gesellschafter getreten sind, so sind die Kommanditisten berechtigt, entweder das Geschäft mit Aktiven und Passiven und dem Recht der Fortführung der Firma zu übernehmen oder die Kapitalanteile der verstorbenen oder ausgeschiedenen Gesellschafter oder ihrer Erben zu erwerben oder andere Teilhaber aufzunehmen oder unter Auflösung der Gesellschaft die Auszahlung ihres Geschäftsguthabens zu fordern. Die Geschäftsguthaben der ausscheidenden Gesellschafter oder ihrer Erben auf Kapitalkonto zusätzlich des Anteils an Rücklagen und am Gewinn gelangen zur Auszahlung.

Die Kommanditisten haben innerhalb von 3 Monaten nach dem Tode oder dem Ausscheiden des letztausgeschiedenen persönlich haftenden Gesellschafters zu erklären, welche der vorstehend eingeräumten Rechte sie ausüben wollen. Im Falle der Übernahme des Geschäfts oder der Auszahlung der Erben ist die Bilanz massgebend, die auf den letzten Tag des Monats errichtet ist, in dem die betreffende Erklärung erfolgt. Im Falle der Übernahme des Geschäfts dürfen die Kommanditisten den Anteil der ausscheidenden Gesellschafter oder ihrer Erben an den Reserven zunächst auf einem besonderen Konto vereinnahmen,

Die Abschrift / Fotokopie stimmt mit dem Original überein.

Essen, den 19. 12. 1953

ppa. Lurichardt & Co.

Abteilung A.

Nummer der Eintragung 1	a) Firma b) Ort der Niederlassung (Sitz der Gesellschaft) c) Gegenstand des Unternehmens (bei juristischen Personen) 2	Geschäftsinhaber Persönlich haftende Gesellschafter Vorstand Abwidler 3	Procura 4
1.	a) Burkhardt & Co. b) Essen.	Bankherr Otto Burkhardt, Essen, Bankherr Gotthard Freiherr von Falkenhausen, Essen	Einzelprokurist: Heinrich Schumacher, Essen. Gesamtprokuristen: Franz Vierbaum, Essen Josef Fasel, Essen, Paul Brigg, Essen, Walter Juras, Essen, Heinrich Wahl, Essen Karl Plassmann, Essen Willy Grube, Essen. Jeder von ihnen ist gemeinsam mit einem anderen Prokuristen Vertretungsbefugt.
2.			Die Procura für Heinrich Wahl ist erloschen
3.			
4.			
5.	Die Abschrift / Fotokopie stimmt mit dem Original überein. Essen, den 19. 12. 1953. ppa. Burkhardt & Co.		Die Prokuren Walter Juras, Paul Brigg und Willy Grube sind erloschen. Dem Oskar Runge in Essen und dem Heinrich Giesen in Essen ist Gesamtprokura erteilt derart, dass jeder von ihnen gemeinsam mit einem anderen Prokuristen vertretungsberechtigt ist.

Rechtsverhältnisse

a) Tag der Eintragung und Unterschrift
b) Bemerkungen

5

6

Kommanditgesellschaft.

Die Gesellschaft hat am 4. Oktober 1938 begonnen.

a) 5. Oktober 1938 gez. Forst

Kommanditisten sind:

1.) August Thyssen-Hütte, Mülheim-Ruhr, mit einer Einlage von	500.000.- RM
2.) Essener Steinkohlenbergwerke, Aktiengesellschaft, Essen	500.000.- RM
3.) Merck, Finck & Co, München	500.000.- RM
4.) Bank für Deutsche Industrie-Obligationen, Berlin,	500.000.- RM
5.) National-Bank Aktiengesellschaft, Essen	1.000.000.- RM
6.) Deutsche Bank, Berlin,	2.500.000.- RM

Vorstehende Abschrift stimmt mit den Eintragungen im Handelsregister wörtlich überein.

Essen, den 8. Oktober 1938



Konst

Justizsekretär
als Beamter der Geschäftsstelle
des Amtsgerichts.

a) 20. Februar 1939.
gez. Forst.

Die August-Thyssen-Hütte Gewerkschaft in Mülheim-Ruhr ist als Kommanditist ausgeschieden.

a) 27. Dezember 1940.
gez. Conrads.

Die Thyssen'sche Handelsgesellschaft mit beschränkter Haftung in Mülheim-Ruhr und die Bergbau-Aktiengesellschaft Oswald-König-Ludwig in Hersen i.W. sind als Kommanditisten in die Gesellschaft eingetreten mit einer Kommanditeinlage von je 250.000,-RM.

Die Kommanditistin Bergbau-Aktiengesellschaft Oswald-König-Ludwig ist aus der Gesellschaft ausgeschieden.

a) 31. Januar 1943.
gez. Brüggen.

Die Einlage der Kommanditistin Deutsche Bank in Berlin hat sich um 250.000,-RM auf 275.000,-RM erhöht.

Die Abschrift / Fotokopie stimmt mit dem Original überein.

a) 18. März 1946.
gez. Brüggen.

Essen, den 19. 12. 1953

a) 27. Oktober 1947.
gez. Meese.

ppa. Barkhard & Co

Abteilung A

Nummer der Eintragung 1	a) Firma b) Ort der Niederlegung (Sitz der Gesellschaft) c) Gegenstand des Unternehmens (bei juristischen Personen) 2	Geschäftsinhaber Betreiber d) haftende Gesellschafter Vorstand Mitglieder 3	Prokura 4
----------------------------	--------------------------------------------------------------------------------------------------------------------------------	--------------------------------------------------------------------------------------------	--------------

Es wird hiermit bescheinigt, dass vorstehende Abschrift nach Beschreibung der lfd.Nr. 2-6 mit den Eintragungen im hiesigen Handelsregister übereinstimmt.

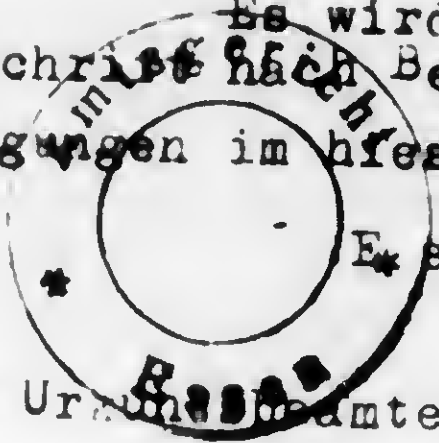

Essen, den 3. November 1947.

als Urkundenbeamter der Geschäftsstelle des Amtsgerichts. Justizangestellte

Dem Dr. Fritz Meyer-
truckenand, Essen,
ist Einzelprokura
derart erteilt, dass
er auch befugt ist,
Grundstücke zu ver-
äußern und zu belaste-
ten.

Dem Waldemar Schade-
berg, Essen, ist Pro-
kura mit der Maßgabe
erteilt, dass er
nur in Gemeinschaft
mit einem anderen
Prokuristen vertre-
tungsberechtigt ist.

Die Abschrift / Fotokopie stimmt mit dem Original überein.

Essen, den 19. 11. 1953

ppa. Burkhardt & Co.

Stolte

Rechtsverhältnisse

a) Tag der Eintragung
und Unterschrift
b) Bemerkungen

5

6

~~Otto Burkhardt ist als persönlich haftender Gesellschafter aus der Gesellschaft ausgeschieden.~~
Bankier Otto Burkhardt in Essen ist als Kommanditist in die Gesellschaft eingetreten mit einer Kommanditeinlage von 500.000,-M.

a) 12. Mai 1948.
gez. Mees.

a) 29. Juli 1949.
gez. Löhr.

Die ~~Abschrift~~ / Fotokopie stimmt mit dem Original überein.

Essen, den 19. 12. 1953

ppa. Burkhardt & Co.

Löhr

Nach Beschreibung der lfd. Nr. 7 u. 8 stimmt vorstehende Abschrift mit den Eintragungen im hiesigen Handelsregister überein.
Essen, den 29. Juli 1949.

als Urkundsbeamter der Geschäftsstelle des Amtsgerichts Essen.



Abteilung B.

Nummer der Eintragung	a) Firma b) Sitz c) Gegenstand des Unternehmens	Grund oder Stammkapital DM	Vorstand Persönlich haftende Gesellschafter Geschäftsführer Abwickler	Prokura
9				<p>Der Ewald Hotz in Essen und der Walter Reese in Essen ist Gesamtprokura derart erteilt, daß sie gemeinsam mit einer anderen Prokuristen vertretungsberechtigt sind.</p>
10			<p>Dr. Fritz Meyer-Struckmann, Bankherr, Essen</p>	<p>Der bisherige Gesamtprokurist Josef Fasel, Essen ist nunmehr Einzelprokurist. Die Prokuren <u>Heinrich Schüracher</u>, <u>Dr. Fritz Meyer-Struckmann</u>, <u>Franz Vierbaum</u> und <u>Oscar Runge</u> sind <u>loschen</u>.</p>

Die ~~Abschrift~~-Fotokopie stimmt mit dem Original überein.

Essen, den 19. 12. 1953

ppa. Barkhardt & Co.
[Handwritten Signature]

Rechtsverhältnisse	a) Tag der Eintragung und Unterschrift b) Bemerkungen
6	7

a) 12. Januar 1950
gez. Wees.

Nach Beschreibung der lfd. Nr. 9 stimmt vorstehende Abschrift mit den Eintragungen im hiesigen Handelsregister überein.



Essen, den 13. Januar 1950

W. Wees
als Justizangestellter
als Urkundsbeamteter der Geschäftsstelle.

Es wird hiermit bescheinigt, dass vorstehende Abschrift auch heute noch mit den Eintragungen im hiesigen Handelsregister übereinstimmt.

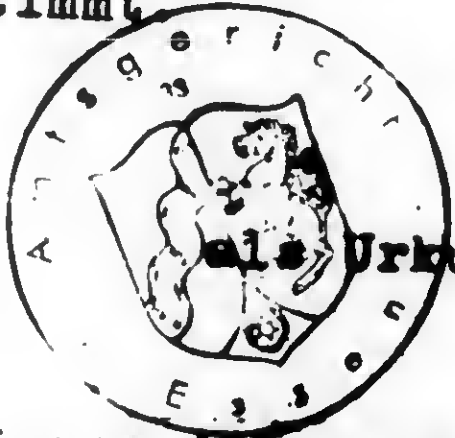

Essen, den 14. November 1950.

W. Wees
als Justizangestellte
als Urkundsbeamteter der Geschäftsstelle des Amtsgerichts.

Bankherr Dr. Fritz Meyer-Sirckmann in Essen ist als persönlich haftender Gesellschafter in die Gesellschaft eingetreten.

a) 23. Dezember 1950.
gez. Löhrl

Die Abschrift / Fotokopie stimmt mit dem Original überein.

Essen, den 19. 12. 1953.

Pr. Burckhardt & Co.
St. Burckhardt



Nach Beschreibung der lfd. Nr. 10 stimmt vorstehende Abschrift mit den Eintragungen im hiesigen Handelsregister überein.

Essen, den 25. Januar 1951

W. Wees
als Justizangestellter
als Urkundsbeamteter der Geschäftsstelle des Amtsgerichts.

Abteilung B.

Nummer der Eintragung	a) Firma b) Sitz c) Gegenstand des Unternehmens	Grund- oder Stammkapital DM	Vorstand Persönlich haftende Gesellschafter Geschäftsführer Abwickler	Prokura
1	2	xx	xx 3	xx 4
11				<p>Gesamtprokuristen Wilhelm Lange in Essen; Hel- muth Paulmann in Essen ; Karl Wilhelm Reichs- graf Finck von Finckenstein in Essen. Jeder von ihnen ist gemeinsam mit einem ande- ren Prokuristen vertretungsbe- rechtigt.</p>
12				<p>Dem Hans Remer in Essen ist Pro- kura erteilt der- art, daß er in Ge- meinschaft mit ei- nem anderen Proku- risten vertretungs- berechtigt ist.</p>

Die ~~Abschrift~~ / Fotokopie
stimmt mit dem Original
überein

Essen, den 19. 12. 1953

Pr. v. ... & Co.

Hoise

119

Nummer der Firma: HR B

Rechtsverhältnisse

- a) Tag der Eintragung und Unterschrift
- b) Bemerkungen

xx 5

xx 6

a) 24. Januar 1952
gez. Mees.

Nach Beischreibung der lfd. Nr. 11 stimmt vorstehende Abschrift mit den Eintragungen im hiesigen Handelsregister überein.



Es ^{Mees}sen, den 25. Januar 1952
Justizangestellter
als Urkundsbeamter der Geschäftsstelle des
Amtsgerichts Essen.

a) 12. Februar 1953
gez. Mees.

Nach Beischreibung der lfd. Nr. 12 stimmt vorstehende Abschrift mit den Eintragungen im hiesigen Handelsregister überein.

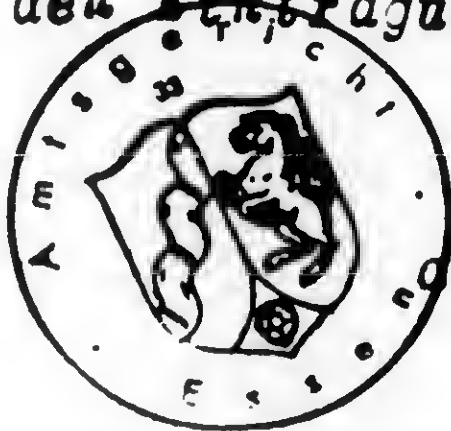

Es ^{Mees}sen, den 12. Februar 1953

Justizangestellter
als Urkundsbeamter der Geschäftsstelle des
Amtsgerichts.

Die Abschrift / Fotokopie
stimmt mit dem Original
überein.

Essen, den 19. 12. 1953

ppa. Buchardt & Co.

[Handwritten signature]

V o l l m a c h t

Wir, die Unterzeichneten,

- 1.) **ERICH O. GRUNEBAUM**
Vice-President of Simon Hirschland Inc.
- 2.) **PAUL M. HIRSCHLAND**
Secretary and Treasurer of Simon Hirschland Inc.

erteilen Herrn Kurt H. Grunebaum, 120, Broadway, New York 5, N.Y.,
namens der Simon Hirschland Inc. in New York Vollmacht, für die
Firma Simon Hirschland Inc. in New York als Gesellschafterin der
Firma Burkhardt & Co. in Essen zum Handelsregister der Firma
Burkhardt & Co. in Essen - HRA 8318- jetzt und in Zukunft Erklä-
rungen jeder Art abzugeben.

New York, den 5^{ten} Juli, 1955

Kurt H. Grunebaum
Paul M. Hirschland

STATE OF NEW YORK }
COUNTY OF NEW YORK } SS.:

On the 5th day of July, 1955, before me
personally came ERICH O. GRUNEBAUM, to me known, and known
to me to be the individual described in, and who executed
the foregoing instrument, and duly acknowledged that
he executed the same.

Samuel Herman

Notary Public SAMUEL HERMAN

Notary Public, State of New York
NO. 30-1770475

Qualified in Nassau County
Term expires March 30, 1957

STATE OF NEW YORK)
COUNTY OF NEW YORK) SS.:

On the 5th day of July, 1955, before me personally came PAUL M. HIRSCHLAND, to me known, and known to me to be the individual described in, and who executed the foregoing instrument, and duly acknowledged to me that he executed the same.

Samuel Herman
Notary Public

SAMUEL HERMAN
Notary Public, State of New York
NO 3011475
Qualified in Nassau County
Term expires March 30, 1957



Gesehen im Generalkonsulat der Bundesrepublik Deutschland in New York
County Clerk
en/ des ~~XXXXXXXXXX~~
ernst F. Francke, County of Nassau, im Staate New York.

New York, den 14 JUL 1955 195



in Saucken
(Unterschrift)

von Saucken, Konsul

(Amtsbezeichnung)

Bescheinig 12434
Reg. Nr.

Gebühr Tarif

ll 33.00 . s. 8.25

Wert bis ~~10.000~~ über 10.000 DM

gemäß § 37a Konsulargesetz ermächtigt.

CERTIFICATE OF INCORPORATION

of

SIMON HIRSCHLAND, INC.

(Pursuant to Article Two of the Stock Corporation Law)

We, the undersigned, desiring to form a stock corporation pursuant to the provisions of Article Two of the Stock Corporation Law of the State of New York, DO HEREBY CERTIFY as follows:

FIRST: The name of the Corporation is SIMON HIRSCHLAND, INC.

SECOND: The purposes for which it is formed are to do any and all of the things hereinafter set forth to the same extent as natural persons might or could do in any part of the world, namely:

(a) To act as agent (other than fiscal or transfer agent), attorney in fact, factor or broker on commission or otherwise for individuals, partnerships, stock associations or corporations of any kind, foreign or domestic, including governments or governmental authorities and generally to afford convenient facilities for the transaction of business by its principals and clients in all parts of the world; to cause to be formed, merged or reorganized or liquidated and to promote, take charge of and aid in any way permitted by law the formation, management merger, organization, reorganization or liquidation of any business enterprise, corporation, association or other legal entity in the United States or abroad.

(b) Sofar as authorized by the law of the State of New York to keep, examine, inspect and audit the books and accounts of others, to devise and install financial, accounting, checking, correspondence, filing and other office and business systems; to take inventories, to make appraisals, to prepare balance sheets, to compile statistics as an aid to the managers of business enterprises and the officers of corporations and to do all such things and perform or supply all such services as are commonly done, performed or supplied by business management experts.

(c) To enter into any lawful arrangements for sharing profits, union of interest, reciprocal concession or cooperation, with any corporation, association, partnership, syndicate, entity, person or governmental, municipal or public authority, domestic or foreign, in the carrying on of any business which the corporation is authorized to carry on or any business or transaction deemed necessary, convenient or incidental to carrying out any of the purposes of the corporation.

(d) To purchase, exchange, lease or otherwise acquire personal property of every kind, nature and description, chattels, rights, easements, permits, licenses, privileges and franchises and to sell, rent or otherwise dispose of the same as required by its purposes and insofar as it may be lawful to do so under the Stock Corporation Law of the State of New York.

(e) To acquire, by purchase or otherwise, hold, own, develop, improve, lease, sell, mortgage, convey, exchange, trade in, rent and/or dispose of real property or any estate, interest or right therein; to lend money, whether secured by mortgages, mortgage bonds or otherwise, or unsecured, on real or personal property, or otherwise, to erect, construct, alter, maintain, improve, demolish and abandon buildings and structures of every kind and nature on any lands of the corporation or upon any other lands, and to build, alter and improve existing buildings and structures of every kind and nature as required by its purposes and to the extent now or hereafter permitted by law.

(f) To borrow money for its corporate

purposes and to make, accept, endorse, execute and issue bonds, debentures, promissory notes, bills of exchange and any and all other obligations for the payment of money, from time to time, and to secure the payment of any and all of the foregoing by mortgage, pledge, deed of trust or otherwise.

(g) To lend money or make advances, with or without collateral security, and upon the security of mortgages, leases or real and/or personal property or estates, rights or interests in either of them, located in or out of the State of New York, and for the financing of building operations and the improvement of real property located in or out of the State of New York, but only to the extent required by its purposes and as permitted to corporations organized under Article Two of the Stock Corporation Law of the State of New York.

(h) Whenever required by its purposes, to underwrite, purchase, acquire, hold, pledge, hypothecate, exchange, sell, deal in and dispose of, alone or in syndicates or otherwise in conjunction with others, stocks, bonds and other evidences of indebtedness and obligations of any corporation, association, partnership, syndicate, entity, person or governmental, municipal or public authority, domestic or foreign, and evidences of any interest, in respect of any such stocks, bonds and other evidences of indebtedness and obligations; to issue in exchange therefor its own stocks, bonds or other obligations and, while the owner or holder of any such, to exercise all the rights, powers and privileges of ownership in respect thereof.

(i) To make any guaranty respecting dividends, stocks, securities, indebtedness, accounts, interest, contracts or other obligations as required by its purposes and so far as the same may be permitted to be done by corporations organized under Article Two of the Stock Corporation Law of the State of New York.

(j) To purchase, hold, sell, transfer, reissue or cancel the shares of its own capital stock or any securities or other obligations of the corporation as required by its purposes and to the extent now or hereafter permitted to corporations organized under the laws of the State of New York.

(k) To apply for, purchase, register, or in any manner to acquire, and to hold, own, use, operate and introduce, and to sell, lease, license, assign, pledge, or in any manner otherwise dispose of, and in any manner deal in or with patents, patent rights, royalties and estates, licenses, copyrights, trademarks, trade names, interests or rights in any of them, and to acquire, own, use or in any manner dispose of any and all inventions, improvements and processes, labels, designs, brands, or other rights, and to work, operate, develop, license or sub-license the same, and to carry on any similar business manufacturing or otherwise, which may directly or indirectly effectuate these objects or any of them, whenever required by its purposes.

(l) To carry on business at any place or places within or under the jurisdiction of the United States and in any and all dependencies, territories, possessions or any other place in the world, without regard to the manner of sovereignty or control thereof, and to purchase, hold, mortgage, convey, rent, lease or otherwise dispose of, turn to account and deal in and with real and personal property, and any estate, right or interest in any of such property at any and all such place and places, whenever required by its purposes.

(m) To undertake, contract for or carry on any business incidental to or in aid of, or advantageous in pursuance of any of the objects or purposes of the corporation.

(n) To do any of the things hereinbefore enumerated, for itself or for account of others, and to make and perform contracts, agreements or arrangements for doing any part thereof.

(o) To enter into, make, perform and carry out contracts, agreements or arrangements of every sort and kind which may be necessary or convenient for the business of this corporation, or business of a similar nature, with any body politic or any person, firm or corporation, private, public or municipal, organized or constituted under the laws of the United States or of any state, territory or possession thereof, or of any foreign government, so far as and to the extent that the same may be done and performed by corporations organized under Article Two of the Stock Corporation Law

of the State of New York.

(p) To act generally as agent, factor, representative and in one or more of said capacities, to do, perform and carry out any and all of the purposes hereinbefore set forth.

(q) In general, to carry on any other similar business in connection with the foregoing, and to have and exercise all the powers conferred by the laws of the State of New York upon corporations formed under the act hereinbefore referred to, and to do any or all of the things hereinbefore set forth to the same extent as natural persons might or could do.

The foregoing clauses shall be construed both as objects and powers, and it is hereby expressly provided that the foregoing enumeration of specific powers shall not be held to limit or restrict in any manner the power of this corporation.

THIRD: The total number of shares which may be issued by the corporation is three hundred, all of which are to be without par value.

Such shares without par value may be issued from time to time for such consideration as from time to time may be fixed by the Board of Directors.

FOURTH: The capital of the corporation shall be at least equal to the sum of the aggregate par value of all issued shares having par value, plus the aggregate amount of consideration received by the corporation for the issuance of shares without par value, plus such amounts as from time to time by resolution of the Board of

Directors may be transferred thereto.

FIFTH: The office of the corporation is to be located in the City, County and State of New York, and the address to which the Secretary of State shall mail a copy of process in any action or proceeding against the corporation which may be served upon him is 120 Broadway, New York, N.Y.; but this corporation shall have the power to conduct its business in all its branches and have one or more offices and exercise the purposes of its incorporation, or any of them, anywhere within or without the State of New York as may be lawful.

SIXTH: The duration of the corporation is to be perpetual.

SEVENTH: The number of its directors shall be as fixed from time to time by the by-laws and may be altered from time to time in such manner as may be prescribed by the by-laws or by amendment of the by-laws, and in case of any change in the number of directors, such change shall be accomplished as provided in the by-laws. The number of directors shall not be less than three nor more than nine. None of the directors need be a stockholder of the corporation.

EIGHTH: The names of the directors until the first annual meeting of stockholders, and their post office addresses are as follows:

<u>NAME</u>	<u>POST OFFICE ADDRESS</u>
ROBERT H. PREISKEL	160 Broadway, New York, New York

<u>NAME</u>	<u>POST OFFICE ADDRESS</u>
FRANKLIN L. BASS	120 Broadway, New York, N.Y.
HERBERT HIRSCH	120 Broadway, New York, N.Y.

NINTH: The name and post office address of each subscriber to this certificate, and the number of shares of stock which each agrees to take are as follows:

<u>NAME</u>	<u>POST OFFICE ADDRESS</u>	<u>NO OF SHARES</u>
ROBERT H. PREISKEL	120 Broadway, New York New York	1
FRANKLIN L. BASS	120 Broadway, New York New York	1
HERBERT HIRSCH	120 Broadway, New York New York	1

TENTH: All of the subscribers of this certificate of incorporation are of full age, at least two-thirds of them are citizens of the United States of America, and at least one of them is a resident of the State of New York; at least one of the persons named as a director is a citizen of the United States of America and a resident of the State of New York.

ELEVENTH: The Secretary of State is hereby designated as the agent of the corporation, upon whom process in any action or proceeding against it may be served.

TWELFTH: Any stockholder or stockholders may enter into an agreement transferring his, its or their shares of stock to a voting trustee or trustees, as provided in Section Fifty of the Stock Corporation Law or any other provisions of law, and any two or more stockholders may enter into an agreement restricting or restraining or

imposing conditions upon the transfer of their stock to such extent as may be permitted by law. If a duplicate of any such agreement, duly executed, shall be filed in the principal office of the corporation, the corporation may do any lawful acts for the purpose of carrying out any such agreement, and refrain from doing or aiding in doing any acts which would be violative of any such agreement, and no stockholder or persons claiming through or under or in the right of any stockholder shall be entitled to recover any damages from the corporation or any officer, director or member thereof for or by reason of any act done or omitted in good faith pursuant to any such agreement, except as otherwise provided by law.

THIRTEENTH: The following provisions are inserted for the regulation and conduct of the affairs of the corporation, and it is expressly provided that they are intended to be in furtherance and not in limitation or exclusion of the powers conferred by statute.

In the absence of fraud, no contract or other transaction between the corporation and any other firm or corporation shall be affected or invalidated by reason of the fact that any one or more of the directors or officers of this corporation is or are interested in, or is a member, stockholder, director or officer or are members, stockholders, directors or officers of such other firm or corporation; and any director or directors or officer or officers, individually or jointly may be a party

or parties to, or may be interested in, any contract or transaction of this corporation, or in which this corporation is interested, and no contract, act or transaction of this corporation with any person or persons, firm, association or corporation, shall be affected or invalidated by reason of the fact that any director or directors or officer or officers of this corporation is a party or are parties to, or interested in such contract, act or transaction, or in any way connected with such person or persons, firms, association or corporation, and each and every person who may become a director or officer of this corporation is hereby relieved from any liability that might otherwise exist from thus contracting with this corporation for the benefit of himself or any firm, association or corporation in which he may be in anywise interested.

IN WITNESS WHEREOF, we have made, signed and acknowledged this certificate of incorporation this day of December, 1953.

STATE OF NEW YORK }
COUNTY OF NEW YORK } SS.:

On the day of December, 1953, before me personally came ROBERT H. PREISKEL, FRANKLIN L. BASS and HERBERT HIRSCH, to me known, and known to me to be the individuals described in, and who executed the foregoing instrument, and they acknowledged to me that they executed the same.

A b s c h r i f t

Wiedergutmachungsamt
beim Landgericht Essen

Essen, den 27. Juni 1950

RU 216/50

Gegenwärtig:

1. Beauftr. Richter Stöbe
als Mitglied des Wiedergutmachungsamts,
2. Just. Ang. Seelemeyer
als Urkundsbeamter der Geschäftsstelle.

In der Wiedergutmachungssache

- 1.) der Firma Simon Hirschland, Offene Handelsgesellschaft in Liquidation, Essen,
- 2.) der Gesellschafter der zu 1.) genannten Firma, nämlich:
 - a) des Kaufmanns Kurt Grünebaum,
c/o New York Hanseatic Corporation
120 Broadway, New York N.Y.
 - b) des Kaufmanns Erich Grünebaum,
ebenda,
 - c) des Kaufmanns Kurt Hirschland
Hotel de Russie, 2 Rue du Mont-Blanc, Genf,
 - d) des Kaufmanns Gustav Harff,
2 East 86th Street, New York 28, N.Y.
 - e) der Erbin des Dr. Georg Simon Hirschland
nämlich der verwitweten Elsbeth Hirschland
geb. Panowsky, 151 Central Park West,
New York 23, N.Y.,
 - f) der Trustees über den Nachlass des
Dr. Georg Simon Hirschland, nämlich:
 - aa) des Dr. Franz Hirschland
Kennelworth Road Harrison New York
 - bb) der Elsbeth Hirschland geb. Panowsky
151 Central Park West New York N.Y.

- Antragsteller -

sämtlich vertreten durch den Kaufmann Kurt Grünebaum in New York-

Gegen

- 1.) die Kommanditgesellschaft in Firma Burkhardt & Co. in Essen,
- 2.) deren persönlich haftenden Gesellschafter Dr. Gotthardt
Freiherr von Falkenhausen,
- 3.) die Kommanditisten der Kommanditgesellschaft in Firma
Burkhardt & Co. in Essen, nämlich:

- a) die Essener Steinkohlenbergwerke A.G. in Essen,
- b) die Firma Merck, Finck & Co. in München,
- c) die Bank für Deutsche Industrie-Obligationen
jetzt Deutsche Industriebank in Düsseldorf

Die Abschrift / Fotokopie
stimmt mit dem Original
überein.

Essen, den 19. 12. 1953

ppa: Burkhardt & Co.

- d) die National-Bank A.G. in Essen,
- e) die Deutsche Bank in Berlin,
- f) die Tyssensche Handelsgesellschaft mit beschränkter Haftung in Mülheim-Ruhr,
- g) den Präsidenten der Landeszentralbank Schleswig-Holstein Otto Burkhardt in Kiel,

zu 1.) und 3.) vertreten durch den Bankherrn Dr. Gotthardt Freiherr von Falkenhausen in Essen,

-Antragsgegner-

erscheinen:

- 1.) für die Antragsteller : der Kaufmann Kurt Grünebaum,
- 2.) für die Antragsgegner : der Bankherr Dr. Gotthardt Freiherr von Falkenhausen.

Es weisen sich aus:

Der Kaufmann Kurt Grünebaum durch Pass Nr. 46700, ausgestellt am 16. April 1947 vom Staatsdepartment Washington; der Bankherr Dr. Gotthardt von Falkenhausen durch Personalausweis für die britische Zone AU 050610, ausgestellt von der Stadt Essen.

Der Kaufmann Kurt Grünebaum überreicht öffentlich beglaubigte Photokopie der Vollmachten:

Kurt Hirschland,
Erich Grünebaum,
Gustav Harff,
Franz Hirschland,
Elsbeth Hirschland.

Der Kaufmann Kurt Grünebaum überreicht weiter beglaubigte Abschrift einer Bescheinigung des Surrogate's Court von New York vom 20. Dezember 1949, wonach Elsbeth Hirschland und Franz Hirschland zum Testamentsvollstrecker über den Nachlass des verstorbenen Georg S. Hirschland bestellt worden sind.

Der Bankherr Dr. Gotthardt Freiherr von Falkenhausen überreicht Handelsregisterauszug des Amtsgerichts Essen vom 26. Juni 1950, aus dem sich seine Befugnis, die Kommanditgesellschaft in Firma Burkhardt & Co. in Essen zu vertreten, ergibt. Er überreicht weiter Vollmachten der obengenannten Kommanditisten der Kommanditgesellschaft in Firma Burkhardt & Co. in Essen.

Es wird ihm aufgegeben, nachzuweisen, dass die Unterzeichner der überreichten Vollmachten zur Vertretung der darin genannten Vollmachtgeber befugt sind.

Die Abschrift-/ Fotokopie
stimmt mit dem Original
überein.

Essen, den 19. 12. 1953

ppa Burkhardt & Co.

Wolke

Die Parteien beantragen, die Sachen Ru 216/50, 131/50, 132/50, 366/50, 367/50, 370/50, 371/50, 362/50, 368/50, 95/50 und 364/50 zwecks Abschluss eines umfassenden Vergleiches miteinander zu verbinden.

Beschlossen und verkündet:

Die genannten Rückerstattungssachen werden miteinander verbunden.

Die Parteien überreichen Vereinbarung zwischen den Mitgliedern der Gruppe Hirschland pp. und der Kommanditgesellschaft in Firma Burkhardt & Co. in Essen (Anlage A zum Sitzungsprotokoll), Schiedsvertrag zwischen den Mitgliedern der Gruppe Hirschland und der Firma Burkhardt & Co., Kommanditgesellschaft in Essen (Anlage B zum Sitzungsprotokoll), Vereinbarung zwischen den Mitgliedern der Gruppe Hirschland pp. und den Kommanditisten der Kommanditgesellschaft in Firma Burkhardt & Co. in Essen (Anlage C zum Sitzungsprotokoll), Schiedsvertrag zwischen den Mitgliedern der Gruppe Hirschland und den Kommanditisten der Firma Burkhardt & Co. K.G. in Essen (Anlage D zum Sitzungsprotokoll).

Die Anlagen A, B, C und D des Sitzungsprotokolls wurden den Parteien vorgelesen. Sie erklären, die darin enthaltenen Vereinbarungen in allen Punkten aufrechtzuerhalten und sie zum Gegenstand ihrer heutigen Erklärung zu machen.

In Ausführung des Abschnittes III der Anlage A zum Sitzungsprotokoll erklären der Kaufmann Kurt Hirschland und die Kommanditgesellschaft in Firma Burkhardt & Co. in Essen durch ihre heute erschienenen Vertreter darüber einig zu sein, dass das Eigentum an den im Grundbuch von Holsterhausen Bd. 88 Bl. 4104 eingetragenen Grundstücken der Gemarkung Holsterhausen Karteblatt 14, Pars. 80 und 78 (Esmarchstr. 6 und Acker Henckelstr.) auf den Kaufmann Kurt Hirschland übergeht. Sie beantragen Eintragung der Eigentumsänderung in das Grundbuch.

Zur Klarstellung des Punktes IV der Anlage A zum Sitzungsprotokoll versicherten sämtliche Antragsteller gegenüber der Firma Burkhardt & Co. K.G. in Essen auf Rückerstattung der Grundstücke Essen, Lindenallee 7-9, An der Reichsbank 14 und Lindenallee 5. Sie versicherten weiterhin gegenüber der Firma Burkhardt & Co. K.G. in Essen und den Essener Steinkohlenberg-

Die Abschrift / Fotokopie stimmt mit dem Original überein.

Es sen, den 19. 12. 1953

Firma Burkhardt & Co.

werken A.G. und der Firma Fried. Krupp A.G. in Essen auf Rück-
erstattung der Grundstücke Essen, Dreilindenstr. 115 und Schön-
leinstr. (Gemarkung Holsterhausen Kartenblatt 14 Pars. 175/41 und
178/41).

Der Versicht erstreckt sich auf alle weiteren Ansprüche, die
den Antragstellern im Zusammenhange mit der früheren Veräußerung
der genannten Grundstücke auf Grund des Rückerstattungsgesetzes
etwa entstanden sind.

Die Parteien beantragen die Löschung des Rückerstattungsvermerkes
im Grundbuch und des Sperrvermerkes in der vom Grundbuchamt ge-
führten Liste über die nach dem Gesetz Nr. 52 der brit. Mil. Reg.
gesperrten Grundstücke hinsichtlich der rückaufgelassenen und
nicht mehr zurückgeforderten Grundstücke, sobald dieser Vergleich
durch das Bankenaufsichtsamt genehmigt worden ist.

Die Parteien verzichten auf Überwachung der Durchführung dieses
Vergleiches durch das Zentralamt für gesperrte Vermögen.

Der Kaufmann Kurt Grünebaum erklärt, dass er dem Prokuristen
Heinrich Schumacher in Essen für die Durchführung dieses Ver-
gleiches Untervollmacht erteile.

Stütliche Erschienenen erklären, dass ihnen die Beschränkungen
des Gesetzes Nr. 53 der brit. Mil. Reg. (Neufassung) bekannt sind.

V. u. g.

ges. Stöbe

Seelenmeyer

Angefertigt:
Essen, den 10. Februar 1951

ges. Unterschrift

Justizangestellter

als Urkundsbeamter der Geschäftsstelle
des Wiedergutmachungsamtes
beim Landgericht in Essen

Stempel

Die Abschrift / Fotokopie
stimmt mit dem Original
überein.

Essen, den 19. 12. 1953

ppa. Friedrich & Co.

A b s c h r i f t

V e r e i n b a r u n g
über die Rückerstattung von Vermögenswerten nach Gesetz Nr. 59
der britischen Militärregierung
zwischen

den Mitgliedern der Gruppe Hirschland, bestehend aus den Herren Kurt Hirschland, Gustav Harff, Erich und Kurt Grünebaum, dem Nachlass Dr. Georg Hirschland (vertreten durch Herrn Franz H. Hirschland und Frau Elisabeth Hirschland) und der Firma Simon Hirschland (vertreten durch ihre persönlich haftenden Gesellschafter)

und

der Kommanditgesellschaft unter der Firma Burkhardt & Co. in Essen (vertreten durch den persönlich haftenden Gesellschafter Dr. G. Freiherr von Falkenhausen).

Die Mitglieder der Gruppe Hirschland betrieben in Essen und Hamburg unter der Firma Simon Hirschland ein Bankgeschäft. Unter dem Druck der nationalsozialistischen Massnahmen gegen die Juden mussten sich die Mitglieder der Gruppe Hirschland zur Aufgabe ihres Bankgeschäfts und zur Auswanderung ins Ausland entschliessen.

Durch Vertrag vom 5. Oktober 1938 übernahm die Firma Burkhardt & Co. bestimmte in dem Vertrag und den Anlagen dazu näher bezeichnete Vermögenswerte zu den dort festgelegten Preisen. Inwieweit wurde durch notariellen Vertrag vom 7. Oktober 1938 von der Firma Simon Hirschland und Herrn Dr. Georg Hirschland eine Reihe von Grundstücken, insbesondere das Bankgebäude Lindenallee 7/9 erworben.

Zur Vermeidung der Durchführung eines langwierigen Verfahrens wird zwischen den Rückerstattungsberechtigten und -verpflichteten im Sinne des Rückerstattungsgesetzes Nr. 59 der britischen Militärregierung vom 12. Mai 1949 neben einer Vereinbarung mit den Kommanditisten vom heutigen Tage die nachstehende gütliche Vereinbarung zwecks endgültiger Befriedigung aller Ansprüche der Mitglieder der Gruppe Hirschland aus dem genannten Gesetz sowie aus sonstigen Gründen (mit Ausnahme etwaiger Ansprüche betreffend die Grundstücke Essen, Bismarck Strasse 39 und Limbeckerstr. 35-37) an die Firma Burkhardt & Co. getroffen, soweit die Ansprüche in dem Übernahmevertrag vom 5. Oktober 1938 und den abgeschlossenen Grundstücksverträgen vom 7. Oktober 1938 und vom 12. November 1938 ihre Grundlage haben.

I.

Burkhardt & Co. ist verpflichtet, an die Mitglieder der Gruppe Hirschland, zu Händen eines (oder zwei) von ihr zu benennenden Treuhänders oder sonstigen Rechtsträgers, einen Betrag von DM 800.000,— wie folgt zu entrichten:

- 1) DM 400.000,— in bar; jedoch behält sich Burkhardt & Co. das Recht vor, anstelle der Barzahlung Ausgleichsforderungen in gleicher Höhe an Erfüllung Statt hinzugeben. Die Leistung wird nach Genehmigung dieses Vertrages fällig. Macht Burkhardt & Co. von dem Wahlrecht Gebrauch, Ausgleichsforderungen zu geben, so wird es diese so lange treuhänderisch für die Gruppe Hirschland halten, bis eine Übertragung oder Verwertung der Ausgleichsforderungen möglich ist. Jedes Mitglied der Gruppe Hirschland

Die Abschrift / Fotokopie stimmt mit dem Original überein.

Essen, den 19. 12. 1953

ppä. Burkhardt & Co.

kann verlangen, dass ihm sein Anteil an diesen Zahlungen ganz oder teilweise auf einem persönlichen Konto gutgeschrieben wird.

- 2) DM 200.000,— in der Form, dass Burkhardt & Co. die Verpflichtung übernimmt, die Gruppe Hirschland unentgeltlich mit einem Betrage von DM 200.000,— an einer schon bestehenden oder von interessierten Kreisen noch zu gründenden Warenhandelsgesellschaft zu beteiligen. Anstelle der Beteiligung kann sowohl von Burkhardt & Co. als auch von der Gruppe Hirschland der Weg der Kreditzuweisung an die genannte Warenhandelsgesellschaft bis zum Betrage von DM 200.000,— gewählt werden.

In beiden vorgenannten Fällen ist die Gruppe Hirschland berechtigt, zu einem ihr genehm erscheinenden Zeitpunkt die Übertragung der Kapitalsanteile oder der Kreditforderung in Höhe von 200.000,— DM unentgeltlich auf sich selbst zu fordern.

Die Gruppe Hirschland ist wahlweise auch berechtigt, ohne Zwischenschaltung von Burkhardt & Co. sich direkt an der Warenhandelsgesellschaft zu beteiligen, in welchem Falle Burkhardt & Co. den Betrag von DM 200.000,— unentgeltlich der Warenhandelsgesellschaft zur Verfügung zu stellen hat.

In Aussicht genommen ist eine Beteiligung bzw. Kreditgewährung an der Atlantik Warenhandelsgesellschaft m.b.H., Frankfurt a.M.

- 3) DM 200.000,— in acht Jahresraten von je DM 25.000,— zum ersten Male für das Jahr 1949, fällig jeweils am 30. Juni des Jahres. Die Mitglieder der Gruppe Hirschland sind verpflichtet, sich diese Jahreszahlungen auf die aus ihrer Kommanditbeteiligung etwa aussuzahlenden Gewinne anrechnen zu lassen, wobei für jedes Geschäftsjahr besonders abzurechnen ist. Jedes Mitglied der Gruppe Hirschland kann verlangen, dass ihm sein Anteil an diesen Zahlungen ganz oder teilweise auf einem persönlichen Konto gutgeschrieben wird.

II.

In einem heute gleichzeitig abgeschlossenen Vertrag haben die Kommanditisten von Burkhardt & Co. gegenüber den Mitgliedern der Gruppe Hirschland die Verpflichtung übernommen, 30 % des Kapitals von Burkhardt & Co. in Form von Kommanditanteilen zu übertragen. Dabei sind die Parteien davon ausgegangen, dass das auf D-Mark umgestellte Kapital mindestens 1.200.000,— betragen würde.

Sollte wider Erwarten die endgültig bestätigte Umstellungsbilanz von Burkhardt & Co. ein geringeres Kapital als DM 1.200.000,— ausweisen und sich dadurch der Wert der 30 %igen Kommanditbeteiligung der Gruppe Hirschland vermindern, so ist Burkhardt & Co. verpflichtet, 30 % der Differenz zwischen DM 1.200.000,— und einer darunter liegenden Kapitalsumme in fünf Jahresraten - fällig jeweils am 1. Okt. eines jeden Jahres, zum ersten Male am 1. Oktober 1950 - in bar an die Gruppe Hirschland zu entrichten.

III.

Die seinerzeit durch das Bankhaus Burkhardt & Co. mit Vertrag vom 12. November 1938 von Herrn Kurt Hirschland übernommenen Grundstücke Esenachstrasse 6 und Henkelstrasse werden an Herrn Kurt Hirschland zurückersetzt gegen eine Rückvergütung von DM 30.000,—. Dieser Betrag wird gestundet und ist vom Tage der Auflassung mit 4% jährlich zu verzinsen. Er soll aus Gewinnen, die dem Anteil von Herrn Kurt Hirschland an der Kommandit-

Die ~~Abteilung~~ / ~~Fo~~ stimmt mit dem Org. über ein.

Essen, den 19. 12. 1953

PPA Burkhardt & Co. m.

einlage beim Bankhaus Burkhardt & Co. zufallen, oder aus anderen ihm etwa in Deutschland zur Verfügung stehenden DM-Beträgen abgedeckt werden. Herr Kurt Hirschland wird das genannte Grundstück dem Bankhaus Burkhardt & Co. weiterhin zur Benutzung im bisherigen Rahmen mietweise zur Verfügung stellen. Die Höhe des Mietsinnes ist noch zu vereinbaren.

IV.

Die Parteien sind sich darüber einig, dass durch diesen Vertrag und durch die gleichzeitig mit den Kommanditisten von Burkhardt & Co. getroffene Vereinbarung alle Streitpunkte, die zwischen den Mitgliedern der Gruppe Hirschland einerseits und der Firma Burkhardt & Co. andererseits aus den Verträgen von Oktober 1938 und den in deren Ausführung noch getroffenen Einzelabmachungen bestehen könnten, im vollen Umfange beigelegt sind. Dabei sind sich die Parteien ferner darüber einig, dass alle Leistungen, die in diesem Vertrage und in dem gleichzeitig mit den Kommanditisten von Burkhardt & Co. abgeschlossenen Abkommen enthalten sind, ein einheitliches Ganzes bilden. Insbesondere sind Einräumung der Beteiligungen im Sinne von Art. I Ziff. 2 dieses Abkommens, sowie im Sinne von Art. I der heute mit den Kommanditisten getroffenen Vereinbarung Voraussetzung für den Verzicht der Gruppe Hirschland auf etwaige weitergehende Rückerstattungsansprüche.

Da ein enges, auf lange Sicht berechnetes Zusammenarbeiten zwischen den Mitgliedern der Gruppe Hirschland, einschliesslich der durch die repräsentierten amerikanischen Firmen, und dem Bankhause Burkhardt & Co. angestrebt wird, verpflichten sich die Mitglieder der Gruppe Hirschland, das Bankhaus Burkhardt & Co. als ihre bevorzugte deutsche Bankverbindung zu behandeln und in der Ausweitung seines Auslandgeschäftes nach Kräften zu unterstützen, während sich das Bankhaus Burkhardt & Co. verpflichtet, sich der Interessen seiner amerikanischen Partner in Deutschland anzunehmen, sowie die New York Hanseatic Corporation als bevorzugte Geschäftsverbindung für U.S.A. zu behandeln.

V.

Streitigkeiten, die sich zwischen den Vertragsparteien aus diesen Abmachungen ergeben könnten, sollen unter Ausschluss des ordentlichen Rechtsweges von einem Schiedsgericht entschieden werden. Mit Rücksicht auf die Formvorschrift des § 1027 ZPO ist der Schiedsvertrag in besonderer Urkunde unterschrieben, die als Anlage beigelegt ist.

VI.

Das vorliegende Abkommen tritt mit der Protokollierung vor dem zuständigen Wiedergutsachungsamt in Kraft, vorbehaltlich der Genehmigung durch das zuständige Bankaufsichtsamt, die von Burkhardt & Co. bis zum 31.12.1950 einzuholen ist. Nach Ablauf dieser Frist behält sich die Gruppe Hirschland vor, von diesem Vergleich durch einfache Erklärung zurückzutreten.

gez. Unterschriften.

Die Abschrift/Fotokopie
stimmt mit dem Original
überein.

Essen, den 19. 12. 1953.

ppa. Burkhardt & Co.

Stolle

A b s c h r i f t

S c h i e d s v e r t r a g

zwischen den Mitgliedern der Gruppe Hirschland
und
der Firma Burkhardt & Co. in Essen

Unter Bezugnahme auf Abschnitt IV der heute zwischen den Mitgliedern der Gruppe Hirschland und der Firma Burkhardt & Co. getroffenen Vereinbarung über die Rückerstattung von Vermögenswerten nach Gesetz Nr. 59 der britischen Militärregierung wird vereinbart:

Streitigkeiten, die sich zwischen den Vertragsparteien aus den getroffenen Vereinbarungen etwa ergeben könnten, sollen unter Ausschluss des ordentlichen Rechtsweges von einem Schiedsgericht entschieden werden, das sich aus zwei Schiedsrichtern und einem Vorsitzenden zusammensetzen soll.

Jede Partei hat das Recht, einen Schiedsrichter zu benennen. Geschieht dies nicht binnen zwei Wochen, nachdem eine Partei unter Benennung ihres Schiedsrichters dazu schriftlich aufgefordert hat, so wird der zweite Schiedsrichter auf Antrag der das Verfahren betreibenden Partei von dem Präsidenten der Handelskammer in Zürich ernannt.

Beide Schiedsrichter wählen einen Vorsitzenden. Wenn hierüber nicht binnen zwei Wochen nach dem Zeitpunkt, in welchem ein Schiedsrichter einen schriftlichen Vorschlag für die Wahl des Vorsitzenden gemacht hat, eine Einigung erfolgt, so soll auch der Vorsitzende auf Antrag eines der beiden Schiedsrichter von dem Präsidenten der Handelskammer in Zürich ernannt werden. Das Schiedsgericht soll in einem den Schiedsrichtern genehmen in Deutschland gelegenen Ort tagen. Gerichtsstand für alle Handlungen im Schiedsgerichtsverfahren ist Essen.

ges. Unterschriften.

Die Abschrift/Fotokopie
stimmt mit dem Original
überein.

Essen, den 19. 12. 1953

ppa. Burkhardt & Co.

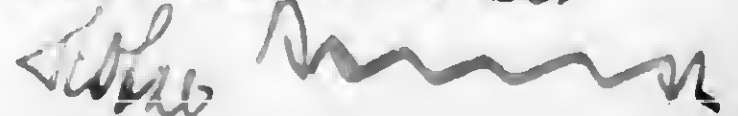

V e r e i n b a r u n g

über die Rückerstattung von Vermögenswerten nach Gesetz Nr. 59 der
britischen Militärregierung
zwischen

den Mitgliedern der Gruppe Hirschland, bestehend aus den Herren
Kurt Hirschland, Gustav Harff, Erich und Kurt Grünebaum, dem Nach-
lass Dr. Georg Hirschland (vertreten durch Herrn Franz H. Hirsch-
land und Frau Elsbeth Hirschland) und der Firma Simon Hirschland
(vertreten durch ihre persönlich haftenden Gesellschafter)

und

den Kommanditisten der Kommanditgesellschaft in Firma Burkhardt
& Co. in Essen (vertreten durch Herrn Dr. G. Freiherr von Falken-
hausen).

Die Mitglieder der Gruppe Hirschland und die Firma Burkhardt & Co.
haben heute eine vergleichsweise Regelung über die von der Gruppe
Hirschland angemeldeten Rückerstattungsansprüche getroffen. Auf
diese Vereinbarung wird Bezug genommen. Sie bildet mit dieser
zusätzlichen Vereinbarung eine untrennbare Einheit. Die Gruppe
Hirschland schliesst mit den Kommanditisten von Burkhardt & Co.
unter Zustimmung der persönlich haftenden Gesellschafter folgenden
Vertrag:

I.

Die Mitglieder der Gruppe Hirschland erhalten 30 % des Gesellschafts-
kapitals von Burkhardt & Co., und zwar dergestalt, dass die Komman-
ditisten von Burkhardt & Co. den Mitgliedern der Gruppe Hirschland,
deren Erben oder einer von ihnen zu bestimmenden Stelle 25 % ihres
sich aus der endgültigen DM-Eröffnungsbilanz der Firma Burkhardt
& Co. ergebenden Anteils am Gesellschaftskapital zur kommanditisti-
schen Beteiligung unentgeltlich abtreten. Die Deutsche Bank stellt
darüber hinaus weiter 18,365 % ihres Kommanditanteils an der Firma
Burkhardt & Co. den Mitgliedern der Gruppe Hirschland gegenwertlos
zur Verfügung. Die Abtretung erfolgt Valuta 21. Juni 1948.

Die Beteiligung der Mitglieder der Gruppe Hirschland soll einheit-
lich vertreten werden.

Die Gruppe Hirschland behält sich vor, für ihre Beteiligung ganz
oder teilweise innerhalb ihrer Gruppe diejenige Rechtsform zu
wählen, die ihr aus wirtschaftlichen oder rechtlichen Gesichtspunk-
ten als die geeignete erscheint. Ihr steht insbesondere die Befug-
nis zu, ihre Rechte und Ansprüche aus diesem Vergleich ganz oder
teilweise auf andere Rechtsträger zu übertragen und/oder in eine
oder zwei Gesellschaften einzubringen. Alle Gesellschafter der
Firma Burkhardt & Co. geben hiermit schon jetzt ihre Zustimmung
zu einer solchen Übertragung und dem Eintritt des oder der neuen
Rechtsträger in die Gesellschaft.

Dabei gehen die Parteien grundsätzlich davon aus, dass dieser/diesse
unter dem massgeblichen Einfluss der Mitglieder der Gruppe Hirsch-
land oder deren Erben stehen und dass -falls hierin eine Änderung
beabsichtigt werden sollte - vorher mit der Firma Burkhardt & Co.
eine freundschaftliche Verständigung herbeizuführen ist.

Die Abschrift / Fotokopie
stimmt mit dem Original
überein.

Essen, den 19. 12. 1948

ppa. Burkhardt & Co.

II.

Die Mitglieder der Gruppe Hirschland oder eine von ihnen zu benennende Holding-Gesellschaft erhalten das Recht, gegen Zahlung eines angemessenen, auf die endgültige Kapitalgrundlage und voraussichtliche Ertragskraft der Bank abgestellten, aber im einzelnen zu gegebener Zeit in freundschaftlicher Verständigung zu vereinbarenden Gegenwertes eine weitere Kommanditeinlage bis zur Höhe von DM 150.000,-- bei Burkhardt & Co. zu erwerben, zu welchem Zweck das Kapital der Firma entsprechend zu erhöhen wäre.

Artikel I Abs. 2 gilt entsprechend.

III.

Streitigkeiten, die sich zwischen den Vertragsparteien aus diesen Abmachungen ergeben könnten, sollen unter Ausschluss des ordentlichen Rechtsweges von einem Schiedsgericht entschieden werden. Mit Rücksicht auf die Formvorschrift des § 1027 ZPO ist der Schiedsvertrag in besonderer Urkunde unterschrieben, die als Anlage beigefügt ist.

IV.

Das vorliegende Abkommen tritt mit der Protokollierung vor dem zuständigen Wiedergutachtersamt in Kraft, vorbehaltlich der Genehmigung durch das zuständige Bankenaufsichtsamt, die von Burkhardt & Co. bis zum 31.12.1950 einzuholen ist. Nach Ablauf dieser Frist behält sich die Gruppe Hirschland vor, von diesem Vergleich durch einfache Erklärung zurückzutreten.

ges. Unterschriften.

Die Abschrift/Fotokopie
stimmt mit dem Original
überein.

Essen, den 19.12.1953

ppa. Burkhardt & Co.



Schiedsvertrag

zwischen den Mitgliedern der Gruppe Hirschland und
den Kommanditisten der Firma Burkhardt & Co. in Essen.

Unter Bezugnahme auf Abschnitt III der heute zwischen den Mitgliedern der Gruppe Hirschland und den Kommanditisten der Firma Burkhardt & Co. getroffenen Vereinbarung über die Rückerstattung von Vermögenswerten nach Gesetz Nr. 59 der britischen Militärregierung wird vereinbart:

Streitigkeiten, die sich zwischen den Vertragsparteien aus den getroffenen Vereinbarungen etwa ergeben könnten, sollen unter Ausschluss des ordentlichen Rechtsweges von einem Schiedsgericht entschieden werden, das sich aus zwei Schiedsrichtern und einem Vorsitzenden zusammensetzen soll.

Jede Partei hat das Recht, einen Schiedsrichter zu benennen. Geschieht dies nicht binnen zwei Wochen, nachdem eine Partei unter Benennung ihres Schiedsrichters dazu schriftlich aufgefordert hat, so wird der zweite Schiedsrichter auf Antrag der das Verfahren betreibenden Partei von dem Präsidenten der Handelskammer in Zürich ernannt.

Beide Schiedsrichter wählen einen Vorsitzenden. Wenn hierüber nicht binnen zwei Wochen nach dem Zeitpunkt, in welchem ein Schiedsrichter einen schriftlichen Vorschlag für die Wahl des Vorsitzenden gemacht hat, eine Einigung erfolgt, so soll auch der Vorsitzende auf Antrag eines der beiden Schiedsrichter von dem Präsidenten der Handelskammer in Zürich ernannt werden.

Das Schiedsgericht soll in einem den Schiedsrichtern genehmen in Deutschland gelegenen Ort tagen. Gerichtsstand für alle Handlungen im Schiedsverfahren ist Essen.

gez. Unterschriften.

Die Abschrift / Fotokopie
stimmt mit dem Original
überein.

Essen, den 19. 12. 1953

ppa. Burkhardt & Co.

John ...

CERTIFICATE OF INCORPORATION

of

SIMON HIRSCHLAND, INC.

(Pursuant to Article Two of the Stock Corporation Law)

We, the undersigned, desiring to form a stock corporation pursuant to the provisions of Article Two of the Stock Corporation Law of the State of New York, DO HEREBY CERTIFY as follows:

FIRST: The name of the Corporation is SIMON HIRSCHLAND, INC.

SECOND: The purposes for which it is formed are to do any and all of the things hereinafter set forth to the same extent as natural persons might or could do in any part of the world, namely:

(a) To act as agent (other than fiscal or transfer agent), attorney in fact, factor or broker on commission or otherwise for individuals, partnerships, stock associations or corporations of any kind, foreign or domestic, including governments or governmental authorities and generally to afford convenient facilities for the transaction of business by its principals and clients in all parts of the world; to cause to be formed, merged or reorganized or liquidated and to promote, take charge of and aid in any way permitted by law the formation, management merger, organization, reorganization or liquidation of any business enterprise, corporation, association or other legal entity in the United States or abroad.

5629-74-1

(b) Sofar as authorized by the law of the State of New York to keep, examine, inspect and audit the books and accounts of others, to devise and install financial, accounting, checking, correspondence, filing and other office and business systems; to take inventories, to make appraisals, to prepare balance sheets, to compile statistics as an aid to the managers of business enterprises and the officers of corporations and to do all such things and perform or supply all such services as are commonly done, performed or supplied by business management experts.

(c) To enter into any lawful arrangements for sharing profits, union of interest, reciprocal concession or cooperation, with any corporation, association, partnership, syndicate, entity, person or governmental, municipal or public authority, domestic or foreign, in the carrying on of any business which the corporation is authorized to carry on or any business or transaction deemed necessary, convenient or incidental to carrying out any of the purposes of the corporation.

(d) To purchase, exchange, lease or otherwise acquire personal property of every kind, nature and description, chattels, rights, easements, permits, licenses, privileges and franchises and to sell, rent or otherwise dispose of the same as required by its purposes and insofar as it may be lawful to do so under the Stock Corporation Law of the State of New York.

(e) To acquire, by purchase or otherwise, hold, own, develop, improve, lease, sell, mortgage, convey, exchange, trade in, rent and/or dispose of real property or any estate, interest or right therein; to lend money, whether secured by mortgages, mortgage bonds or otherwise, or unsecured, on real or personal property, or otherwise, to erect, construct, alter, maintain, improve, demolish and abandon buildings and structures of every kind and nature on any lands of the corporation or upon any other lands, and to build, alter and improve existing buildings and structures of every kind and nature as required by its purposes and to the extent now or hereafter permitted by law.

(f) To borrow money for its corporate

purposes and to make, accept, endorse, execute and issue bonds, debentures, promissory notes, bills of exchange and any and all other obligations for the payment of money, from time to time, and to secure the payment of any and all of the foregoing by mortgage, pledge, deed of trust or otherwise.

(g) To lend money or make advances, with or without collateral security, and upon the security of mortgages, leases or real and/or personal property or estates, rights or interests in either of them, located in or out of the State of New York, and for the financing of building operations and the improvement of real property located in or out of the State of New York, but only to the extent required by its purposes and as permitted to corporations organized under Article Two of the Stock Corporation Law of the State of New York.

(h) Whenever required by its purposes, to underwrite, purchase, acquire, hold, pledge, hypothecate, exchange, sell, deal in and dispose of, alone or in syndicates or otherwise in conjunction with others, stocks, bonds and other evidences of indebtedness and obligations of any corporation, association, partnership, syndicate, entity, person or governmental, municipal or public authority, domestic or foreign, and evidences of any interest, in respect of any such stocks, bonds and other evidences of indebtedness and obligations; to issue in exchange therefor its own stocks, bonds or other obligations and, while the owner or holder of any such, to exercise all the rights, powers and privileges of ownership in respect thereof.

(i) To make any guaranty respecting dividends, stocks, securities, indebtedness, accounts, interest, contracts or other obligations as required by its purposes and so far as the same may be permitted to be done by corporations organized under Article Two of the Stock Corporation Law of the State of New York.

(j) To purchase, hold, sell, transfer, reissue or cancel the shares of its own capital stock or any securities or other obligations of the corporation as required by its purposes and to the extent now or hereafter permitted to corporations organized under the laws of the State of New York.

(k) To apply for, purchase, register, or in any manner to acquire, and to hold, own, use, operate and introduce, and to sell, lease, license, assign, pledge, or in any manner otherwise dispose of, and in any manner deal in or with patents, patent rights, royalties and estates, licenses, copyrights, trademarks, trade names, interests or rights in any of them, and to acquire, own, use or in any manner dispose of any and all inventions, improvements and processes, labels, designs, brands, or other rights, and to work, operate, develop, license or sub-license the same, and to carry on any similar business manufacturing or otherwise, which may directly or indirectly effectuate these objects or any of them, whenever required by its purposes.

(l) To carry on business at any place or places within or under the jurisdiction of the United States and in any and all dependencies, territories, possessions or any other place in the world, without regard to the manner of sovereignty or control thereof, and to purchase, hold, mortgage, convey, rent, lease or otherwise dispose of, turn to account and deal in and with real and personal property, and any estate, right or interest in any of such property at any and all such place and places, whenever required by its purposes.

(m) To undertake, contract for or carry on any business incidental to or in aid of, or advantageous in pursuance of any of the objects or purposes of the corporation.

(n) To do any of the things hereinbefore enumerated, for itself or for account of others, and to make and perform contracts, agreements or arrangements for doing any part thereof.

(o) To enter into, make, perform and carry out contracts, agreements or arrangements of every sort and kind which may be necessary or convenient for the business of this corporation, or business of a similar nature, with any body politic or any person, firm or corporation, private, public or municipal, organized or constituted under the laws of the United States or of any state, territory or possession thereof, or of any foreign government, so far as and to the extent that the same may be done and performed by corporations organized under Article Two of the Stock Corporation Law

of the State of New York.

(p) To act generally as agent, factor, representative and in one or more of said capacities, to do, perform and carry out any and all of the purposes hereinbefore set forth.

(q) In general, to carry on any other similar business in connection with the foregoing, and to have and exercise all the powers conferred by the laws of the State of New York upon corporations formed under the act hereinbefore referred to, and to do any or all of the things hereinbefore set forth to the same extent as natural persons might or could do.

The foregoing clauses shall be construed both as objects and powers, and it is hereby expressly provided that the foregoing enumeration of specific powers shall not be held to limit or restrict in any manner the power of this corporation.

THIRD: The total number of shares which may be issued by the corporation is three hundred, all of which are to be without par value.

Such shares without par value may be issued from time to time for such consideration as from time to time may be fixed by the Board of Directors.

FOURTH: The capital of the corporation shall be at least equal to the sum of the aggregate par value of all issued shares having par value, plus the aggregate amount of consideration received by the corporation for the issuance of shares without par value, plus such amounts as from time to time by resolution of the Board of

Directors may be transferred thereto.

FIFTH: The office of the corporation is to be located in the City, County and State of New York, and the address to which the Secretary of State shall mail a copy of process in any action or proceeding against the corporation which may be served upon him is 120 Broadway, New York, N.Y.,; but this corporation shall have the power to conduct its business in all its branches and have one or more offices and exercise the purposes of its incorporation, or any of them, anywhere within or without the State of New York as may be lawful.

SIXTH: The duration of the corporation is to be perpetual.

SEVENTH: The number of its directors shall be as fixed from time to time by the by-laws and may be altered from time to time in such manner as may be prescribed by the by-laws or by amendment of the by-laws, and in case of any change in the number of directors, such change shall be accomplished as provided in the by-laws. The number of directors shall not be less than three nor more than nine. None of the directors need be a stockholder of the corporation.

EIGHTH: The names of the directors until the first annual meeting of stockholders, and their post office addresses are as follows:

<u>NAME</u>	<u>POST OFFICE ADDRESS</u>
ROBERT H. PREISKEL	160 Broadway, New York, New York

<u>NAME</u>	<u>POST OFFICE ADDRESS</u>
FRANKLIN L. BASS	160 Broadway, New York, New York
HERBERT HIRSCH	160 Broadway, New York, New York

NINTH: The name and post office address of each subscriber to this certificate, and the number of shares of stock which each agrees to take are as follows:

<u>NAME</u>	<u>POST OFFICE ADDRESS</u>	<u>NO. OF SHARES</u>
ROBERT H. PREISKEL	160 Broadway, New York, N.Y.	1
FRANKLIN L. BASS	160 Broadway, New York, N.Y.	1
HERBERT HIRSCH	160 Broadway, New York, N.Y.	1

TENTH: All of the subscribers to this certificate of incorporation are of full age, at least two-thirds of them are citizens of the United States of America, and at least one of them is a resident of the State of New York; at least one of the persons named as a director is a citizen of the United States of America and a resident of the State of New York.

ELEVENTH: The Secretary of State is hereby designated as the agent of the corporation upon whom process in any action or proceeding against it may be served.

TWELFTH: Any stockholder or stockholders may enter into an agreement transferring his, its or their shares of stock to a voting trustee or trustees, as provided in Section Fifty of the Stock Corporation Law or any other provisions of law, and any two or more stockholders may enter into an agreement restricting or restraining or

imposing conditions upon the transfer of their stock to such extent as may be permitted by law. If a duplicate of any such agreement, duly executed, shall be filed in the principal office of the corporation, the corporation may do any lawful acts for the purpose of carrying out any such agreement, and refrain from doing or aiding in doing any acts which would be violative of any such agreement, and no stockholder or persons claiming through or under or in the right of any stockholder shall be entitled to recover any damages from the corporation or any officer, director or member thereof for or by reason of any act done or omitted in good faith pursuant to any such agreement, except as otherwise provided by law.

THIRTEENTH: The following provisions are inserted for the regulation and conduct of the affairs of the corporation, and it is expressly provided that they are intended to be in furtherance and not in limitation or exclusion of the powers conferred by statute.

In the absence of fraud, no contract or other transaction between the corporation and any other firm or corporation shall be affected or invalidated by reason of the fact that any one or more of the directors or officers of this corporation is or are interested in, or is a member, stockholder, director or officer or are members, stockholders, directors or officers of such other firm or corporation; and any director or directors or officer or officers, individually or jointly may be a party

or parties to, or may be interested in, any contract or transaction of this corporation, or in which this corporation is interested, and no contract, act or transaction of this corporation with any person or persons, firm, association or corporation, shall be affected or invalidated by reason of the fact that any director or directors or officer or officers of this corporation is a party or are parties to, or interested in such contract, act or transaction, or in any way connected with such person or persons, firms, association or corporation, and each and every person who may become a director or officer of this corporation is hereby relieved from any liability that might otherwise exist from thus contracting with this corporation for the benefit of himself or any firm, association or corporation in which he may be in anywise interested.

IN WITNESS WHEREOF, we have made, signed and acknowledged this certificate of incorporation this 22nd day of December, 1953.

Robert H. Fendley

Franklin S. Ben

Hubert Hirsch

State of New York }
DEPARTMENT OF STATE } ss.:

I CERTIFY That I have compared the preceding copy with the original
Certificate of Incorporation of
SIMON HIRSCHLAND, INC.,

filed in this department on the 29th day of December, 1953, and that such
copy is a correct transcript therefrom and of the whole of such original.

Witness my hand and the official seal of the Department of State at
the City of Albany, this fourth day
of January, one thousand nine hundred
and fifty-four.

Sidney B. Gordon

Deputy Secretary of State.

STATE OF NEW YORK }
COUNTY OF NEW YORK } SS.:

On the 22nd day of December, 1953, before me personally came ROBERT H. PREISKEL, FRANKLIN L. BASS and HERBERT HIRSCH, to me known, and known to me to be the individuals described in, and who executed the foregoing instrument, and they acknowledged to me that they executed the same.

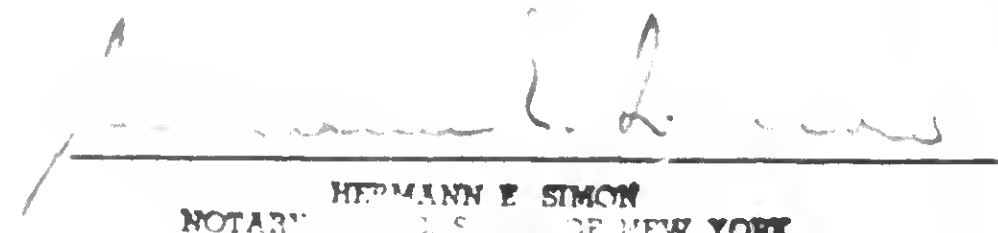

HERMANN E. SIMON
NOTARY PUBLIC OF NEW YORK
No. 31-3677910
City of New York, County of New York
Cert. of Exp. with New York County Register
Term expires March 30, 1955

50-19 74-10

8629

CERTIFICATE OF INCORPORATION

J of
SIMON HIRSCHLAND, INC.

(Pursuant to Article Two of the Stock Corporation Law)

STATE OF NEW YORK
DEPARTMENT OF STATE

FILED DEC 29 1953

TAX \$ 15

FILING FEE \$ 40

Thomas J. Curran

Secretary of State
By *J. Keenan*

RIEGELMAN, STRASSER, SCHWARZ & SPIEGELBERG
COUNSELORS AT LAW
160 BROADWAY
NEW YORK

8629 11

Inhaltsverzeichnis

- § 1 - Firma und Sitz
§ 2 - Gegenstand des Unternehmens
§ 3 - Gesellschafter
§ 4 - Gesellschaftskapital
§ 5 - Gesellschafterkonten
§ 6 - Zugewinnngemeinschaft
§ 7 - Geschäftsführung
§ 8 - Vertretung
§ 9 - Besondere Pflichten der persönlich haftenden
Gesellschafter
§ 10 - Vergütung der persönlich haftenden Gesellschafter
§ 11 - Amtsdauer der persönlich haftenden Gesellschafter
§ 12 - Gewinnngarantie
§ 13 - Verwaltungsrat
§ 14 - Kreditausschuss
§ 15 - Gesellschafterbeschlüsse
§ 16 - Geschäftsjahr und Jahresabschluss
§ 17 - Gewinn- und Verlustrechnung
§ 18 - Vertragsdauer und Kündigung der Gesellschaft
§ 19 - Ausschluss von Gesellschaftern
§ 20 - Konkurs eines Gesellschafters
§ 21 - Tod eines Gesellschafters
§ 22 - Folgen des Ausscheidens eines Gesellschafters
aus der Gesellschaft
§ 23 - Aufnahme neuer Gesellschafter und Verfügungen
über Kapitalanteile
§ 24 - Abfindung ausscheidender Gesellschafter aus Gesell-
schaftsmitteln
§ 25 - Abwicklung
§ 26 - Änderungen des Gesellschaftsvertrages
§ 27 - Schlussbestimmungen

Offene Fragen lt. Gespr. mit K:

- 1) Gewinnverteilung
- 2) Inhaber pension
- 3) Herausündigung von Gesellschaftern
- 4) Übertragung von Anteilen

§ 1 - Firma und Sitz

(1) Die Gesellschaft ist eine Kommanditgesellschaft.
Ihre Firma lautet K, L & Co.

(2) Die Gesellschaft hat ihren Sitz in Düsseldorf
und in Essen.

§ 2 - Gegenstand des Unternehmens

(1) Zweck der Gesellschaft ist der Betrieb eines Bankgeschäfts. Hierbei soll der traditionelle Charakter des Bankhauses als Privatbank besonders beachtet werden. Die Gesellschaft ist berechtigt, Unternehmen aller Art zu gründen, zu erwerben oder sich an solchen zu beteiligen.

(2) Die Gesellschaft ist zu allen Handlungen berechtigt, die unmittelbar oder mittelbar dem vorstehenden Zweck zu dienen geeignet sind.

§ 3 - Gesellschafter

(1) Persönlich haftende Gesellschafter sind:

.....

(2) Kommanditisten sind:

.....

(3) Die Simon Hirschland Inc. übt ihre Gesellschafterfunktionen als Treuhänderin für ihre Aktionäre - das sind die Herren Kurt H. Grunebaum, Erich O. Grunebaum, Henry Hirschland und Frau Dorothee Triest geb. Hirschland (Treugeber) - aus. Im Sinne des § 19 gilt nicht die Treuhänderin, sondern gelten die Treugeber nach Massgabe ihrer Anteile an der Simon Hirschland Inc. als Gesellschafter. Die Treugeber und ihre Rechtsnachfolger sind berechtigt, ihre Anteile an der Simon Hirschland Inc untereinander abzutreten, allerdings nur zusammen mit sämtlichen Rechten und Pflichten, die mit der treuhänderischen Verwaltung ihres Kommanditanteils durch die Simon Hirschland Inc. in Verbindung stehen. Auch Teilabtretungen sind zulässig, jedoch nur dann, wenn mit den Anteilen an der Simon Hirschland Inc. auch ein entsprechender Anteil an den Rechten und Pflichten aus dem genannten Treuhandverhältnis übertragen wird. Für Abtretungen an Dritte gelten die Bestimmungen über die Aufnahme neuer Gesellschafter entsprechend.

(4) Gegenüber der Gesellschaft können sich die Simon Hirschland Inc. bzw. d'geren Treugeber - unbeschadet der Regelung des Abs. 5 - nur durch einen oder höchstens zwei gemeinschaftlich Vertretungsberechtigte bei der Gesellschaft vertreten lassen. Der oder die Vertreter sollen grundsätzlich Treugeber oder Mitglieder des Board of Directors der Simon Hirschland Inc. sein.

(5) Jeder Treugeber der Simon Hirschland Inc. hat jederzeit das Recht, von der Simon Hirschland Inc. die Übertragung seines von dieser treuhänderisch gehaltenen Anteils auf sich zu verlangen, die Simon Hirschland Inc. als Treuhänderin abuberufen und selbst als Kommanditist in die Gesellschaft einzutreten. Der auf ihn entfallende Kapitalanteil entspricht dem Betrag, um den sich der Kapitalanteil der Simon Hirschland Inc. durch die Abberufung vermindert hat. Im Sinne der §§ 171 - 173 HGB gilt der so eingetretene Treugeber nicht als neuer Gesellschafter, und die auf ihn wagebuchte Einlage gilt als für ihn geleistet. Der Treugeber gilt auch nicht als neuer Gesellschafter im Sinne des § 23. Seine Aufnahme bedarf daher nicht der Zustimmung der übrigen Gesellschafter.

(6) Rechtsnachfolger eines Treugebers können das in Abs. 5 genannte Recht nur gemeinsam ausüben. Nach der Abberufung des Treuhänders können die Rechtsnachfolger eines Treugebers ihre Mitgliedschaftsrechte nur durch einen gemeinsamen Vertreter ausüben, der den übrigen Gesellschaftern gegenüber als Kommanditist gilt und nur mit Zustimmung sämtlicher von ihm vertretenen Rechtsnachfolger durch einen anderen Vertreter ersetzt werden kann.

(7) Treugeber und Rechtsnachfolger der Treugeber nach Massgabe des Abs. 6 können die Rückübertragung ihrer Anteile an die Simon Hirschland Inc. jederzeit ohne Zustimmung der Gesellschafter vornehmen.

§ 4 - Gesellschaftskapital

(1) Die Kapitaleinlagen der Gesellschafter, soweit sie gesellschaftsrechtlich gebunden sind, werden in diesem Vertrag als "Kapitalanteile" bezeichnet. Die Kapitalanteile können nur durch einen Gesellschafterbeschluss geändert werden, der den für Änderungen des Gesellschaftsvertrages geltenden Bestimmungen unterliegt.

(2) Die Kapitalanteile der Gesellschafter betragen:

(3) Die Summe der Kapitalanteile bildet das Gesellschaftskapital im Sinne dieses Vertrages.

§ 5 - Gesellschafterkonten

- (1) Jeder Gesellschafter unterhält bei der Gesellschaft ein Kapitalkonto I, auf dem sein Kapitalanteil verbucht ist und spätere Änderungen seines Anteils festgehalten werden. Die Beteiligungen der Gesellschafter an den offenen Rücklagen werden auf einem Kapitalkonto II (gemäss § 10 KWG) festgehalten. An beiden Kapitalkonten sind die Gesellschafter im gleichen Verhältnis zueinander beteiligt.
- (2) Der laufende Geldverkehr der Gesellschafter mit der Gesellschaft ist nicht über die Kapitalkonten, sondern über Privatkonten abzuwickeln. Ebenso werden Gewinnüberschriften einschliesslich Kapitalverzinsung, ~~Verlustanteile~~ ^{Zinsen auf} ~~Verzinsung von~~ Privatguthaben und die Tätigkeitsvergütung der persönlich haftenden Gesellschafter nicht auf den Kapitalkonten, sondern auf den Privatkonten verbucht. Guthaben und Schuldsalden auf diesen Privatkonten werden in Höhe des jeweiligen Diskontsatzes der Deutschen Bundesbank verzinst. Die Zinsen gelten als Kosten bzw. Ertrag der Gesellschaft.
- (3) Entnahmen zu Lasten der Kapitalkonten I und II sind ausgeschlossen. Persönlich haftende Gesellschafter sollen bei der Gesellschaft keine Schulden haben. Dies gilt nicht für gelegentliche Überziehungen bis zur Höhe der jährlichen festen Vergütung und für Steuervorauszahlungen, sofern die Überziehungen durch den anteiligen sichtbaren, noch nicht ausgeschütteten Jahresgewinn gedeckt sind.

§ 6 - Zugewinnngemeinschaft

(1) Es ist der Wunsch der Gesellschafter, dass alle Gesellschafter die Zugewinnngemeinschaft ganz oder zumindest hinsichtlich der gegenwärtigen und zukünftigen Kapitalanteile ausschliessen. Die Gesellschafter haben auf Anfordern der Gesellschaft mitzuteilen, in welchem Güterstand sie leben.

(2) Die persönlich haftenden Gesellschafter sind verpflichtet, die Zugewinnngemeinschaft auszuschliessen.

§ 7 - Geschäftsführung

(1) Die Geschäfte der Gesellschaft werden durch die persönlich haftenden Gesellschafter nach Massgabe der von ihnen gefassten Beschlüsse geführt.

X (2) Ein Beschluss der persönlich haftenden Gesellschafter erfordert grundsätzlich Einstimmigkeit. Sofern aber mindestens drei persönlich haftende Gesellschafter vorhanden sind, beschliessen die persönlich haftenden Gesellschafter unter sich mit Zwei-Drittel-Mehrheit nach Köpfen. Die beiden als persönlich haftende Gesellschafter an Dienstjahren (bei gleichen Dienstjahren an Lebensjahren) Ältesten haben doppeltes Stimmrecht. Bei Stimmgleichheit gibt die Stimme des Dienstältesten den Ausschlag. Bei der Berechnung der Dienstjahre als persönlich haftende Gesellschafter werden die Dienstjahre als persönlich haftende Gesellschafter bei den ehemaligen Firmen K und L mitgezählt.

(3) Die Beschränkungen des Stimmrechts nach § 15 Abs. 11 und 12 gelten für Beschlüsse der persönlich haftenden Gesellschafter entsprechend. Persönlich haftende Gesellschafter, die nach § 11 Abs. 4 von der Geschäftsführung abberufen werden^{s. u. d.} können bei der Fassung von Gesellschafterbeschlüssen nach Abs. 2 nicht mitstimmen.

(4) Widerspricht ein persönlich haftender Gesellschafter der Handlung eines anderen persönlich haftenden Gesellschafter, so hat diese, solange die persönlich haftenden Gesellschafter nicht ein anderes beschliessen, zu unterbleiben.

(5) Für alle Handlungen, welche über den gewöhnlichen Betrieb des Handelsgewerbes der Gesellschaft hinausgehen, ist stets ein Beschluss der persönlich haftenden Gesellschafter nach Abs. 2 erforderlich. Die persönlich haftenden Gesellschafter bestimmen in ihrer Geschäftsordnung, welche Handlungen hiernach eines derartigen Beschlusses bedürfen. Über die Aufstellung und spätere Änderung der Geschäftsordnung beschliessen die per-

sönlich haftenden Gesellschafter nach Abs. 2.

(6) Die Zustimmungen der Kommanditisten ist auch für solche Rechtshandlungen, die über den gewöhnlichen Betrieb des Handelsgewerbes der Gesellschaft hinausgehen, nicht erforderlich. Jeder Kommanditist kann jedoch verlangen, dass Rechtsgeschäfte, die über den gewöhnlichen Betrieb des Handelsgewerbes hinausgehen, und der Bank Verpflichtungen oder Risiken in Höhe von 20 % oder mehr des Gesellschaftskapitals (Kapitalkonten I und II) auferlegen, vor ihrer Durchführung dem Kreditausschuss vorgelegt und von ihm genehmigt werden.

(7) Ist kein persönlich haftender Gesellschafter vorhanden, so können auch die Kommanditisten, im Rahmen des rechtlich Zugelassenen, die Gesellschaft ohne Liquidation fortführen, sofern ~~nicht~~ innerhalb von zwei Monaten nach dem Wegfall des letzten persönlich haftenden Gesellschafter mit der ~~Mehrheit~~ Mehrheit des § 23 die Aufnahme eines neuen persönlich haftenden Gesellschafter beschlossen wird, und dessen Eintritt in die Gesellschaft mit dem Ablauf der Frist erfolgt ist.

Ziff. 7 ist noch rechtlich zu prüfen

§ 8 - Vertretung

Die persönlich haftenden Gesellschafter sind jeder für sich allein zur Vertretung der Gesellschaft berechtigt. Sie zeichnen mit der Firma. Im Innenverhältnis sind die in diesem Vertrag und in der jeweils geltenden, von den persönlich haftenden Gesellschaftern beschlossenen Geschäftsordnung für die Geschäftsführung niedergelegten Grundsätze zu beachten.

§ 9 - Besondere Pflichten der persönlich haftenden
Gesellschafter

(1) Die persönlich haftenden Gesellschafter sind hauptberuflich für die Gesellschaft tätig und widmen ihr ihre ungeteilte Arbeitskraft, sofern im Einzelfall nicht gemäss § 7 Abs. 2 dieses Vertrages etwas anderes beschlossen wird.

(2) Kein Gesellschafter darf ohne Zustimmung sämtlicher persönlich haftenden Gesellschafter an einem anderen Bankgeschäft beteiligt oder in einem solchen tätig sein.

(3) Ferner darf kein persönlich haftender Gesellschafter ohne Zustimmung aller anderen persönlich haftenden Gesellschafter nach seinem Ausscheiden als persönlich haftender Gesellschafter aus der Gesellschaft vor Ablauf von drei Jahren in einem anderen Kreditinstitut in Nordrhein-Westfalen tätig sein oder in einem Kreditinstitut ausserhalb von Nordrhein-Westfalen das Referat Nordrhein-Westfalen übernehmen oder Kunden in Nordrhein-Westfalen betreuen.

(4) Die persönlich haftenden Gesellschafter haben vor Übernahme von Ehrenämtern, persönlichen Beteiligungen sowie von Aufsichtsrats- und Beiratsmandaten die Zustimmung der persönlich haftenden Gesellschafter nach § 7 Abs. 2 einzuholen.

(5) Die im Interesse oder im Auftrag der Firma übernommenen Ämter und Mandate sind zur Verfügung zu stellen, falls dies von den persönlich haftenden Gesellschaftern nach § 7 Abs. 2 beschlossen wird.

(6) Kein persönlich haftender Gesellschafter darf für sich persönlich ohne die Zustimmung der beiden dienstältesten persönlich haftenden Gesellschafter

- a) Bürgschaften aufnehmen,
- b) Wechselverpflichtungen eingehen,
- c) Kredite aufnehmen, die über seine feste Jahresvergütung hinausgehen, es sei denn, dass dieselben auf seinem Grundbesitz nach den für die Gewährung von Hypothekendarlehen massgeblichen Beleihungsgrundsätzen besichert sind.

§ 10 - Vergütung der persönlich haftenden Gesellschafter

(1) Jeder persönlich haftende Gesellschafter erhält für seine Tätigkeit eine angemessene feste Vergütung, welche durch Beschluss der Gesellschafter festgesetzt wird. Die Vergütung wird in monatlichen gleichen Beträgen zu Lasten des Unkosten-Kontos erhoben. Jede Änderung der festgesetzten Tätigkeitsvergütung bedarf der Zustimmung einer einfachen Kapitalmehrheit des Kommanditkapitals.

(2) Die feste monatliche Vergütung wird ab 1. Januar 19..... wie folgt vereinbart:

(3) Ausserdem erhalten die persönlich haftenden Gesellschafter nach § 7^{1c} Abs. 1 eine Tantieme. Die persönlich haftenden Gesellschafter beschliessen über die Verteilung der Tantieme unter sich nach § 7 Abs. 2.

(4) Die Alters-, Invaliditäts- und Hinterbliebenensicherung der persönlich haftenden Gesellschafter erfolgt im Rahmen einer besonderen Pensionsvereinbarung oder einer Gewinngarantie nach § 12 dieses Vertrages.

§ 11 - Amtsdauer der persönlich haftenden Gesellschafter

(1) Die Bestellung als persönlich haftender Gesellschafter endet am 31. Dezember desjenigen Jahres, in dem der persönlich haftende Gesellschafter das 65. Lebensjahr vollendet. Seine gebundene Einlage verwandelt sich in eine Kommanditeinlage.

(2) Jeder persönlich haftende Gesellschafter kann sich auch vor Erreichung der Altergrenze in die Rechtsstellung eines Kommanditisten zurückziehen, Er muss seine Absicht der Gesellschaft durch eingeschriebenen Brief mitteilen. Die Umwandlung seiner Gesellschafterstellung wird am 31. Dezember des dem Eingang seiner Erklärung bei der Gesellschaft folgenden Jahres wirksam. Hat der persönlich haftende Gesellschafter das 60. Lebensjahr vollendet, dann kann er eine derartige Umwandlung seiner Gesellschafterstellung mit einer Frist von sechs Monaten zum Ende eines Kalenderjahres erklären. Ist unter den übrigen Gesellschaftern kein persönlich haftender Gesellschafter mehr, so tritt die Umwandlung der Gesellschafterstellung nach diesem Abschnitt erst mit der Bestellung eines ^{persönlich haftenden} neuen Gesellschafters ein.

(3) Ein persönlich haftender Gesellschafter, der nicht nur vorübergehend arbeitsunfähig ist, kann die Umwandlung seiner Beteiligung in eine Kommanditeinlage zum Ende eines Geschäftsjahres verlangen, ohne dass es einer Frist bedarf. Über das Vorliegen der Arbeitsunfähigkeit entscheidet der Gesellschafter nach seinem eigenen pflichtgemässen Ermessen.

(4) Ein persönlich haftender Gesellschafter kann durch Beschluss der übrigen Gesellschafter von der Geschäftsführung und Vertretung der Gesellschaft abberufen werden. Der Beschluss bedarf einer Kapitalmehrheit der stimmberechtigten Gesellschafter (§ 15 Abs. 11) von 70% und einer Mehrheit der persönlich haftenden Gesellschafter nach § 7 Abs. 2 dieses Vertrages. Die Abberufung kann, wenn ein wichtiger Grund vorliegt, fristlos erfolgen, sonst mit der Frist des § 18 Abs. 2. Mit dem Zeitpunkt, zu dem die Abberufung des persönlich haftenden Gesellschafters wirksam wird, tritt dieser in die Stellung eines Kommanditisten über.

Abs. 2: Pensionsregelung prüfen! Abs. 4: 80%? (lt. K)

§ 12 - Gewinngarantie

(1) Persönlich haftende Gesellschafter, die gegen die Gesellschaft keinen Pensionsanspruch haben, erhalten als Existenzsicherung für gewinnschwache Jahre eine Gewinngarantie, wenn sie mindestens 10 Jahre als persönlich haftende Gesellschafter im Dienst der Gesellschaft gestanden haben, und nach der Vollendung des 60. Lebensjahres oder aus gesundheitlichen Gründen in die Stellung eines Kommanditisten übergetreten sind. Angefangene Dienstjahre werden voll angerechnet.

(2) Die Garantiesumme beträgt nach zehnjähriger Dienstzeit als persönlich haftender Gesellschafter 60% der einem aktiven persönlich haftenden Gesellschafter zustehenden Tätigkeitsvergütung (§ 3 Abs. 4 dieses Vertrages), nach fünfzehn Dienstjahren 100%. Erhalten die aktiven persönlich haftenden Gesellschafter verschieden hohe Tätigkeitsvergütungen, so ist für die Berechnung der Garantiesumme die höchste Tätigkeitsvergütung massgeblich.

(3) Für die Jahre, in denen kein Gewinn an die Gesellschafter ausgeschüttet wird, ist die Garantiesumme in voller Höhe zu zahlen, sonst in dem Umfang, in dem der auf den betreffenden Gesellschafter entfallende ausgeschüttete Gewinn unter dem Betrag der Garantiesumme liegt. Bei der Berechnung des hier nach anzurechnenden Gewinnanteils werden die Gewinne aus den Kapitalanteilen der Ehefrau des Gesellschafters und seiner Kinder sowie die dem Gesellschafter gezahlte Verwaltungsratsvergütung (§ 13 Abs. 8 dieses Vertrages) mitberücksichtigt.

(4) Hat ein Gesellschafter Zahlungen aufgrund der Gewinngarantie erhalten, so ist er verpflichtet, diese Zahlungen der Gesellschaft aus den an ihn ausgeschütteten Gewinnen der Folgejahre insoweit zurückzuerstatten, als diese Gewinne den

K: § soll durch Pensionsregelung ersetzt werden

Betrag der Garantiesumme übersteigen. Der Rückzahlungsanspruch der Gesellschaft kann jedoch nur in Bezug auf solche Garantiezahlungen geltend gemacht werden, die dem Gesellschafter in den letzten dreissig Monaten vor der Gewinnausschüttung zugeflossen sind. Der durch spätere Gewinne bedingte Rückzahlungsanspruch der Gesellschaft ist unverzinslich.

(5) Die Witwe eines aktiven oder ehemaligen persönlich haftenden Gesellschafters erhält, sofern sie Gesellschafterin ist, als Alterssicherung eine Gewinngarantie in Höhe von 60 % des Betrages, der ihrem Ehemann bei seinem Ableben zugestanden haben würde oder hat. Für die Berechnung der aufgrund dieser Garantie auszahlenden Beträge und deren eventueller Rückerstattung gelten Abs. 3 und 4 entsprechend. Eine Gewinngarantie steht der Witwe nicht zu, wenn ihre Ehe mit dem Gesellschafter zum Zeitpunkt seines Todes nicht mehr besteht. Mit der Wiederverheiratung der Witwe erlöschen alle Ansprüche aus der Gewinngarantie.

(6) Jedes Kind eines aktiven oder ehemaligen persönlich haftenden Gesellschafters erhält, sofern es Gesellschafter ist, nach dem Tode beider Eltern bis zur Vollendung seines 25. Lebensjahres eine Gewinngarantie in Höhe von 15 % des Betrages, der seinem Vater zum Zeitpunkt seines Todes zustand. Das gleiche gilt, wenn die Mutter noch lebt, sie jedoch keinen Anspruch auf eine Gewinngarantie hat. Für die Berechnung der hiernach auszahlenden Beträge und deren eventueller Rückerstattung gelten Abs. 3 und 4 entsprechend. Der Betrag, der an alle Kinder zusammen zu zahlenden Gewinngarantie darf jedoch nicht höher sein als der Betrag, den die Mutter allein erhalten würde.

(7) Ansprüche aus einer Gewinngarantie erlöschen, wenn der Berechtigte ganz oder teilweise aus der Gesellschaft ausscheidet. Das gilt unabhängig davon, ob die Gewinngarantie für den Berechtigten bereits eingetreten war (wie z.B. im Fall eines ehemaligen persönlich haftenden Gesellschafters) oder (wie im Fall eines aktiven persönlich haftenden Gesellschafters) nur eine Anwartschaft bestand. Scheidet der Berechtigte nur teilweise aus der Gesellschaft aus, so vermindert sich sein Anspruch im Verhältnis seiner Beteiligung vor und nach dem teilweisen Ausscheiden, sofern die Gesellschafter nicht die Aufrechterhaltung der Gewinngarantie beschliessen. Überträgt ein aktiver oder ehemaliger persönlich haftender Gesellschafter im Wege der vorweggenommenen Erbfolge einen Teil seiner Beteiligung auf seine Ehefrau, seine Kinder oder andere Personen, so werden seine Rechte aus der Gewinngarantie nicht berührt; bei der Berechnung der Garantiesumme muss er sich jedoch die auf die übertragenen Anteile ausgeschütteten Gewinne anrechnen lassen.

(8) Persönlich haftenden Gesellschaftern, die vor ihrer Bestellung zu persönlich haftenden Gesellschaftern zu der Gesellschaft in einem Angestelltenverhältnis gestanden hatten, bleiben die während ihrer Angestelltenzeit erworbenen Versorgungsansprüche gegen die Gesellschaft ungeschmälert erhalten. Derartige Bezüge, sowie etwaige Bezüge aus der gesetzlichen Rentenversicherung oder einer privaten Versicherung, werden bei der Ermittlung des in einem Geschäftsjahr zu zahlenden Garantiebetrages nicht berücksichtigt.

§ 13 - Verwaltungsrat

(1) Die Gesellschaft hat einen Verwaltungsrat, der aus ^{den p.h.Gs und} mindestens sechs ^{weiteren} Mitgliedern besteht.

(2) Der Verwaltungsrat setzt sich wie folgt zusammen:

- a) die persönlich haftenden Gesellschafter sind geborene Mitglieder des Verwaltungsrats. Geborene Mitglieder des Verwaltungsrates sind ferner die ehemaligen persönlich haftenden Gesellschafter, solange sie Gesellschafter der Gesellschaft sind.
- b) Kommanditisten, die einzeln oder zusammen mit mindestens 8 % an dem Kapital der Gesellschaft beteiligt sind, können je ein Mitglied des Verwaltungsrates bestellen. Jeder Kommanditist bzw. jede Kommanditistengruppe kann seinen (ihren) Vertreter jederzeit abberufen. Gegen den Willen der von ihm vertretenen Gesellschafter kann ein Verwaltungsratsmitglied von den übrigen Gesellschaftern nur bei Vorliegen eines wichtigen Grundes abberufen werden.
- c) Die Gesellschafter können weitere Mitglieder des Verwaltungsrates wählen. Ein Beschluss über die Wahl oder die Abberufung solch eines weiteren Mitglieds bedarf der einfachen Kapitalmehrheit der Gesellschafter sowie der Mehrheit der persönlich haftenden Gesellschafter nach § 7 Abs. 2 dieses Vertrages.

(3) Die Bestellung erfolgt jeweils für die Zeit bis zum nächsten nach § 18 zulässigen Kündigungsstermin. Jedes Mitglied des Verwaltungsrates - mit Ausnahme der persönlich haftenden Gesellschafter - kann jedoch jederzeit sein Amt ohne Angabe von Gründen durch schriftliche Erklärung gegenüber der Gesellschaft niederlegen.

(4) Der Verwaltungsrat soll mindestens zweimal im Jahr zusammentreten. Die Einberufung des Verwaltungsrates erfolgt namens des Vorsitzenden durch die Gesellschaft nach Abstimmung mit diesem.

K; Abs. 2 a) S. 1: nur bei 10 Jahren Dienstzeit als Phg.

(5) Vorsitzender des Verwaltungsrates ist der als persönlich haftender Gesellschafter an Dienstjahren (bei gleichen Dienstjahren an Lebensalter) älteste aus dem Kreis der Mitglieder, die ihm als gegenwärtige oder frühere persönlich haftende Gesellschafter angehören, jedoch nicht über die Vollendung des 70. Lebensjahres hinaus. Der Verwaltungsrat kann mit einfacher Mehrheit einen Stellvertreter wählen.

(6) Die Aufgaben des Verwaltungsrates richten sich nach einer Geschäftsordnung, die vom Verwaltungsrat mit Zustimmung der Kommanditisten aufgestellt wird.

(7) Einmal jährlich ist dem Verwaltungsrat über die Werte mit Anlagecharakter (§ 17 Abs. 1e) zu berichten.

(8) Die Mitglieder des Verwaltungsrates, mit Ausnahme der persönlich haftenden Gesellschafter, erhalten eine Vergütung, welche jeweils in der ersten Jahressitzung des Verwaltungsrates von diesem mit einfacher Mehrheit für das verflossene Geschäftsjahr festgesetzt wird.

§ 14 - Kreditausschuss

- (1) Aus der Mitte des Verwaltungsrates wird ein Kreditausschuss gebildet, der aus den persönlich haftenden Gesellschaftern, dem Vorsitzenden, gegebenenfalls seinem Stellvertreter, sowie bis zu zwei weiteren Mitgliedern des Verwaltungsrates besteht, welche ^{von} dem Verwaltungsrat mit einfacher Mehrheit gewählt werden.
- (2) Vorsitzender des Kreditausschusses ist der Vorsitzende des Verwaltungsrates.
- (3) Der Kreditausschuss soll, sooft die Geschäfte es erfordern, oder einer der persönlich haftenden Gesellschafter oder Kommanditisten es für notwendig erachtet, zusammentreten, um die Lage des Geschäfts durchzusprechen. Die persönlich haftenden Gesellschafter haben über alle Kredite im Sinne von § 7 Abs. 5 zu berichten. Der Verwaltungsrat kann dem Kreditausschuss Sonderaufgaben zuweisen.
- (4) Für die Tätigkeit im Kreditausschuss wird eine besondere Vergütung nicht gezahlt.
- (5) Die Mitglieder des Kreditausschusses geben sich eine Geschäftsordnung, über deren Annahme und spätere Änderung mit Zwei-Drittel-Mehrheit nach Köpfen zu beschliessen ist.

§ 15 - Gesellschafterbeschlüsse

(1) Durch Beschlüsse der Gesellschafter werden alle Fragen entschieden, in denen das Gesetz oder dieser Gesellschaftsvertrag eine solche Entscheidung vorsehen.

(2) Beschlüsse der Gesellschafter werden grundsätzlich in Gesellschafterversammlungen gefasst, die jeweils von dem Ältesten anwesenden persönlich haftenden Gesellschafter geleitet werden. Beschlüsse können auch schriftlich, fernschriftlich oder telegrafisch gefasst werden, sofern nicht ein Gesellschafter diesem Abstimmungsmodus widerspricht.

(3) Die Einberufung einer Gesellschafterversammlung erfolgt durch die persönlich haftenden Gesellschafter mit einer Frist von mindestens vier Wochen, die mit dem Tag der Absendung der Einladungsschreiben beginnt. Der Tag der Absendung und der Tag der Versammlung sind hierbei nicht mitzurechnen. Der Einladung ist die Tagesordnung beizufügen.

(4) Die Gesellschafterversammlung ist beschlussfähig, wenn vier Fünftel ^{Stimmberechtigten} des Gesellschaftskapitals und gleichzeitig die Mehrheit der persönlich haftenden Gesellschafter nach Köpfen anwesend oder vertreten sind. Im Fall der Beschlussunfähigkeit ist eine erneute Gesellschafterversammlung durch die persönlich haftenden Gesellschafter mit einer Frist von mindestens zwei Wochen einzuberufen. Diese Gesellschafterversammlung ist ohne Rücksicht auf die Zahl der vertretenen Stimmen beschlussfähig, worauf in der Einladung hinzuweisen ist.

(5) Die Gesellschafterversammlung kann mit einer Sitzung des Verwaltungsrates verbunden werden.

(6) Gesellschafterbeschlüsse müssen schriftlich niedergelegt und von dem Leiter der Versammlung unterzeichnet werden. Sie sind binnen zehn Tagen allen Gesellschaftern schriftlich mitzuteilen.

(7) Jeder Gesellschafter kann sich in der Gesellschafterversammlung durch einen anderen Gesellschafter, ~~einen zur Berufsverschwiegenheit verpflichteten Bevollmächtigten oder einen seiner leitenden Angestellten~~ vertreten lassen. Der Vertreter hat sich durch eine schriftliche Vollmacht auszuweisen, die vor jeder Gesellschafterversammlung neu zu erteilen und bei der Gesellschaft zu hinterlegen ist. Die Gesellschafter können durch einen Beschluss mit der in Abs. 8 genannten Mehrheit einen bestimmten Bevollmächtigten für künftige Gesellschafterversammlungen ablehnen.]

(8) Beschlüsse der Gesellschafter werden, soweit dieser Vertrag nicht etwas anderes vorsieht, mit einfacher Mehrheit des gesamten Gesellschaftskapitals und der Mehrheit der persönlich haftenden Gesellschafter nach § 7 Abs. 2 dieses Vertrages gefasst. Persönlich haftende Gesellschafter, die von der Geschäftsführung nach § 11 Abs. 4 abberufen worden sind, gelten auch schon vor der Umwandlung ihrer Einlage in eine Kommanditeinlage als Kommanditisten.

(9) Je volle DM tausend Kapitaleinlage gewähren eine Stimme.

(10) Die Mehrheit wird überall nach sämtlichen Stimmen, die den zur Abstimmung berufenen Gesellschaftern - also wenn z.B. nur die übrigen Gesellschafter beschliessen, diesen Gesellschaftern - zustehen, und nicht nach den abgegebenen Stimmen berechnet.

(11) Ein Gesellschafter ist nicht deshalb von dem Stimmrecht ausgeschlossen, weil der Beschluss die Vornahme eines Rechtsgeschäftes mit ihm betrifft oder sonstwie seine persönlichen Interessen berührt. Er kann jedoch nicht bei einem Beschluss mitstimmen, welcher seine Entlastung, seine Befreiung von einer

K. Abs. 7: keine Subalternisierung der Ges. Vers,

Verpflichtung oder die Einleitung eines Rechtsstreites gegen ihn, betrifft. Das gleiche gilt für Beschlüsse, die seinen Ausschluss aus der Gesellschaft oder, bei einem persönlich haftenden Gesellschafter, seine Abberufung aus der Geschäftsleitung zum Inhalt haben.

(12) Gesellschafter, die nach § 18 gekündigt haben, oder denen nach § 19 gekündigt worden ist, sind allgemein von der Teilnahme an den Abstimmungen ausgeschlossen. Bei einer Teilkündigung beschränkt sich der Ausschluss auf den gekündigten Teil.

§ 16 - Geschäftsjahr und Jahresabschluss

(1) Das Geschäftsjahr ist das Kalenderjahr.

(2) Der Jahresabschluss wird nach Massgabe des § 7 Abs. 1 und 2 von den persönlich haftenden Gesellschaftern nach banküblichen Grundsätzen aufgestellt.

(3) Der Jahresabschluss wird sodann durch einen öffentlich bestellten Wirtschaftsprüfer oder eine Wirtschaftsprüfungsgesellschaft geprüft. Der Prüfer wird durch Beschluss der Gesellschafter bestellt. Kein Gesellschafter darf finanziell, verwandtschaftlich, durch eine Vertrauensstellung oder in sonstiger Weise an dem Prüfer interessiert sein. Die Gesellschafter müssen bei der Bearbeitung ihrer die Firmenbeteiligung betreffenden Steuerangelegenheiten eine Abstimmung mit dem Wirtschaftsprüfer herbeiführen.

(4) Nach erfolgter Prüfung wird der Jahresabschluss von den ~~Gesellschafterversammlung~~ ^{nach Massgabe des § 15 (8)} persönlich haftenden Gesellschaftern mit Zustimmung des Verwaltungsrates festgestellt. ~~Die persönlich haftenden Gesellschafter beschliessen hierbei nach § 7 Abs. 2, die Mitglieder des Verwaltungsrates mit Zwei-Drittel-Mehrheit nach Köpfen.~~ ^{ausserdem ist die}

(5) Jedem Gesellschafter ist ein Exemplar des Prüfungsberichtes (ohne den sog. "Besonderen Teil" und dem Debitorenband) mit einer Aufstellung über seinen Anteil am Gewinn und Verlust zu übersenden.

§ 17 - Gewinn- und Verlustrechnung

(1) Der im Jahresabschluss ausgewiesene Reingewinn ist wie folgt zu verteilen:

- a) zunächst erhalten die Gesellschafter als Kapitalverzinsung (Kapitalkonto I) einen Betrag von $\frac{3}{4}$ über dem jeweiligen Diskontsatz der Deutschen Bundesbank, mindestens 5%, höchstens 6%. Soweit die Rücklagen (Kapitalkonto II) 25% des Gesellschaftskapitals übersteigen, sind sie bei der Kapitalverzinsung mit zu berücksichtigen.
- X b) Von dem dann noch verbleibenden Reingewinn erhalten die persönlich haftenden Gesellschafter den Teil, der ihrer Beteiligung am Kapital der Gesellschaft entspricht.
- X c) Als Tantieme erhalten die persönlich haftenden Gesellschafter ferner die Hälfte des restlichen Reingewinns, höchstens 25% des nach der Kapitalverzinsung zu a) verbleibenden Reingewinns.
- d) Der weitere Reingewinn steht den Kommanditisten zu, nach Massgabe ihrer Beteiligung am Kapital der Gesellschaft.
- e) Gewinne, die sich aus einer Veräußerung oder sonstigen Verwertung von Vermögenswerten ergeben, die in dem Abkommen vom 15. Dezember 1960 zwischen den Gesellschaftern von K unter Ziff. 2 genannt sind, oder die in dem Abkommen vom 26. Mai 1965 zwischen den Gesellschaftern von L aufgeführt sind, werden von der Tantieme zu c) ausgenommen; sie sind unter sämtliche Gesellschafter nach Massgabe ihrer Kapitalanteile zu verteilen. Das gleiche gilt für Gewinne aus der Veräußerung oder sonstigen Verwertung von Werten mit Anlagecharakter. Werte mit Anlagecharakter sind, unabhängig von der Verbudnung, solche Aktiva (ausgeschlossen Rentenwerte) die durch Beschluss der persönlich haftenden Gesellschafter nach § 7 Abs. 2 dieses Vertrages als "dauernde Anlage" bestimmt worden sind.
- f) Soweit steuerfreie und steuerbegünstigte Erträge anfallen, sind diese in dem Verhältnis auf die einzelnen Gesellschafter aufzuteilen, in dem ihre Bezüge an Tätigkeitsvergütung, Kapitalverzinsung, Tantieme und Reingewinnanteil nach der festgestellten Jahresbilanz zu diesen Bezügen aller Gesellschafter stehen.

Ziff. e) ist für K erledigt.

Bei L ist zu prüfen, ob die hochgeschriebenen Werte für gewisse Zeit festgelegt werden müssen.

(2) Die Gesellschafter können durch Beschluss bis zu 25% des nach der Kapitalverzinsung verbleibenden Jahresgewinns dem Kapital oder den offenen Rücklagen der Gesellschaft zuführen. Der Beschluss bedarf einer einfachen Kapitalmehrheit sowie einer Mehrheit der persönlich haftenden Gesellschafter nach § 7 Abs. 2.

(3) Der Reingewinn ist den Gesellschaftern, soweit ihr Kapitalguthaben ihre Einlage nicht mehr erreicht, oder soweit der Gewinn zur Kapitalerhöhung verwendet wird, auf Kapitalkonto I, soweit der Gewinn den Rücklagen zugeführt wird, auf Kapitalkonto II, und im übrigen auf ihren Privatkonten in laufender Rechnung gutzuschreiben.

(4) Ein etwaiger Verlust wird von den Gesellschaftern im Verhältnis ihrer Kapitalbeteiligungen zueinander getragen, mit der Massgabe, dass sich die Haftung der Kommanditisten, unbeschadet ihrer Belastung auf Kapitalkonto, auf ihre Kommanditeinlage beschränkt.

(5) Falls die in § 1a) genannte Kapitalverzinsung aus den Erträgen eines Geschäftsjahres nicht oder nicht in voller Höhe aufgebracht werden kann, ist der Fehlbetrag aus dem Gewinn des folgenden Jahres oder späterer Geschäftsjahre vorab zu verteilen.

K: Nachzahlungspflicht lt Abs. 5 ist auf 3 Jahre zu beschränken.

§ 18 - Vertragsdauer und Kündigung der Gesellschaft

- (1) Die Gesellschaft ist auf unbestimmte Zeit errichtet.
- (2) Jeder Gesellschafter kann die Gesellschaft durch eingeschriebenen Brief mit einer Frist von 12 Monaten, jeweils zum Schluss des dritten Geschäftsjahres, erstmalig jedoch zum 31. Dezember 1972, alsdann zum 31. Dezember 1975 usf. kündigen. Die Kündigungsfrist beginnt mit dem Eingang des Kündigungsschreibens bei der Gesellschaft zu laufen. Die Kündigung soll von dem Kündigenden allen Gesellschaftern besonders mitgeteilt werden. Darüber hinaus haben die persönlich haftenden Gesellschafter den Kommanditisten unverzüglich von dem Eingang der Kündigung Kenntnis zu geben.
- (3) Jeder der übrigen Gesellschafter kann sich innerhalb der ersten drei Monate der Kündigungsfrist durch eingeschriebenen Brief der Kündigung anschliessen.
- (4) Der kündigende Gesellschafter scheidet mit dem Ablauf der Kündigungsfrist aus der Gesellschaft aus. Ist unter den übrigen Gesellschaftern kein persönlich haftender Gesellschafter, so gilt das nur unter der Voraussetzung, dass spätestens bis zum Ablauf der Kündigungsfrist ein neuer persönlich haftender Gesellschafter bestellt wird.
- (5) Die Kündigung nach Abs. 2 und 3 kann auch für den Teil einer Beteiligung ausgesprochen werden. Der kündigende Gesellschafter scheidet nur mit dem gekündigten Teil seiner Beteiligung aus der Gesellschaft aus, während er für deren Rest beteiligt bleibt.
- (6) Falls der Privatgläubiger eines Gesellschafters nach § 135 HGB die Gesellschaft kündigt, gilt das in Abs. 3, und 4 und 5 Gesagte sinngemäss.

§ 19 - Ausschluss von Gesellschaftern

(1) Sofern mindestens drei Gesellschafter vorhanden sind, kann einem Gesellschafter durch Beschluss der Übrigen Gesellschafter mit einer Mehrheit von 80% der diesen zustehenden Stimmen mit der Massgabe gekündigt werden, dass er nach Ablauf der Kündigungsfrist aus der Gesellschaft ausscheidet. Voraussetzung solch einer Kündigung ist, dass in der Person des betroffenen Gesellschafter ein Grund vorliegt, der den Übrigen Gesellschaftern nach § 135 HGB das Recht geben würde, die Auflösung der Gesellschaft zu verlangen (wichtiger Grund). Ein wichtiger Grund ist ^{v.a.} auch dann gegeben, wenn zwischen dem ausscheidenden Gesellschafter und den Gesellschaftern, die die Kündigung beschlossen haben, Meinungsverschiedenheiten entstanden sind, die ein weiteres gedeihliches Zusammenarbeiten nach Meinung der kündigenden Gesellschafter verhindern. Die Kündigung hat in der Form zu erfolgen, dass dem Gesellschafter, dessen Kündigung beschlossen worden ist, eine einfache Abschrift des Protokolls über die Beschlussfassung mittels eingeschriebenen Briefes übersandt wird. Hierzu ist jeder der Übrigen Gesellschafter aufgrund des Beschlusses ermächtigt.

(2) Die Kündigung nach Abs. 1 erfolgt fristlos, wenn nicht die kündigenden Gesellschafter etwas anderes beschliessen. Ist dem Gesellschafter fristlos gekündigt worden, so scheidet er zu dem Zeitpunkt, zu dem ^{ihm} ~~er~~ das Kündigungsschreiben ^{zugegangen ist} ~~erhalten hat~~, sonst nach Ablauf der vorgesehenen Kündigungsfrist, aus der Gesellschaft aus.

(3) Sollte sich ein Gesellschafter als einziger einem Beschluss der anderen Gesellschafter, auch wenn es die Änderung des Vertrages betrifft, nicht anschliessen, so kann ihm, wenn er die Gültigkeit des Beschlusses bestreitet oder der Durchführung desselben widerspricht, durch Beschluss der Übrigen Gesellschafter mit einfacher Mehrheit und einer Mehrheit der persönlich haftenden Gesellschafter nach § 7

19

Abs. 2 dieses Vertrages mit Frist von drei Monaten zum 30. Juni oder 31. Dezember eines Jahres gekündigt werden. Für die Form der Kündigung gilt Abs. 1 entsprechend. Die Kündigung bedarf der Zustimmung des Verwaltungsrates, die mit einer Mehrheit von zwei Dritteln der Mitglieder nach Köpfen erteilt werden muss. Der gekündigte Gesellschafter scheidet mit Ablauf der Kündigungsfrist aus der Gesellschaft aus. Eine Kündigung nach Massgabe dieses Absatzes ist ausgeschlossen, wenn der betreffende Gesellschafter gegen einen Beschluss opponiert hatte, der (wie z.B. die Kündigung aus wichtigem Grund) ausdrücklich und allein gegen ihn gerichtet war.

§ 20 - Konkurs eines Gesellschafters

(1) Der Gesellschafter, über dessen Vermögen das Konkursverfahren eröffnet wird oder ^{der} in dem über sein Vermögen eröffneten Vergleichsverfahren mit Genehmigung des Gerichts die weitere Durchführung des Gesellschaftsvertrages ablehnt, scheidet mit Wirkung der Eröffnung des Konkursverfahrens bzw. dem Zeitpunkt, in welchem er in dem Vergleichsverfahren die weitere Durchführung des Gesellschaftsvertrages abgelehnt hat, aus der Gesellschaft aus. Dies gilt, wenn der betroffene Gesellschafter der alleinige persönlich haftende Gesellschafter ist, nur unter der Voraussetzung, dass von den übrigen Gesellschaftern gemäss § 23⁴ ein neuer persönlich haftender Gesellschafter bestellt wird.

(2) Für den Fall, dass die Eröffnung des Konkursverfahrens über das Vermögen eines Gesellschafters mangels Masse abgelehnt wird, gilt ^{Ays.} Ziff. 1 mit der Massgabe entsprechend, dass der Gesellschafter mit dem Zeitpunkt, in welchem der Beschluss des Konkursgerichts rechtskräftig wird, aus der Gesellschaft ausscheidet.

§ 27 - Tod eines Gesellschafters

(1) Stirbt ein persönlich haftender Gesellschafter, so wird die Gesellschaft mit seinen Erben und / oder denjenigen, auf die die Erben die Beteiligung in Erfüllung eines Vermächtnisses oder einer Teilungsanordnung des Erblassers übertragen, fortgesetzt. Die Rechtsnachfolger des Erblassers in der Beteiligung, sowie deren weitere Rechtsnachfolger, können diese beliebig unter sich ~~xxx~~ übertragen. Die Rechtsnachfolger erhalten, soweit sie nicht bereits als persönlich haftende Gesellschafter beteiligt sind, die Stellung von Kommanditisten.

(2) Falls der alleinige persönlich haftende Gesellschafter stirbt, wird die Gesellschaft abweichend von dem in ^{Abs.} Ziff. 1 Gesagten zunächst mit seinen Erben als persönlich haftenden Gesellschaftern fortgesetzt, um den Gesellschaftern Gelegenheit zu geben, einen neuen persönlich haftenden Gesellschafter zu bestimmen. Mit der Bestellung des neuen persönlich haftenden Gesellschafters gelten nunmehr die Bestimmungen der ^{Abs.} Ziff. 1 S. 3 im Innenverhältnis rückwirkend auf den Todestag. Wird nach dem Todesfall nicht innerhalb von zwei Monaten ein neuer persönlich haftender Gesellschafter bestellt, so tritt die Gesellschaft mit den Erben des Verstorbenen als persönlich haftenden Gesellschaftern in Liquidation.

(3) Stirbt ein Kommanditist, so wird die Gesellschaft mit seinen Erben als Kommanditisten fortgesetzt. Abs. 1 gilt auch hier. Der Erbe oder sonstige Rechtsnachfolger, der bereits als persönlich haftender Gesellschafter an der Gesellschaft beteiligt ist, behält seine Stellung auch für die hinzuerworbene Kommanditbeteiligung.

(4) Mehrere Rechtsnachfolger eines Gesellschafters müssen sich, soweit sie die Stellung von Kommanditisten haben, durch einen Vertreter, der aus ihrer Mitte genommen werden kann, vertreten lassen. Ausgenommen ist das Recht der Kündigung, das jeder Kommanditist für sich persönlich ausüben kann. Der Vertreter kann für die von ihm Vertretenen ⁱⁿ verschiedenem Sinne stimmen. Solange der Vertreter nicht bestellt ist, ruht das Stimmrecht der Rechtsnachfolger.

(5) Ist vom Erblasser eine Testamentsvollstreckung angeordnet, so können der oder die Rechtsnachfolger, soweit sie die Stellung von Kommanditisten haben, den oder die Testamentsvollstrecker zur Ausübung ihrer sämtlichen Rechte und Pflichten ermächtigen.

(6) Mehrere Rechtsnachfolger eines Gesellschafters, soweit sie Kommanditisten sind, gelten im Sinne des § 19 Abs 1 ~~1-3~~ hinsichtlich der Frage, ob mindestens drei Gesellschafter vorhanden sind, nur als ein Gesellschafter. Hierdurch wird das Recht des Vertreters, für die mehreren Rechtsnachfolger in verschiedenem Sinne zu stimmen, nicht berührt.

§ 22 - Folgen des Ausscheidens eines Gesellschafters
aus der Gesellschaft

(1) In allen Fällen, in denen ein Gesellschafter aus der Gesellschaft ausscheidet, wird diese von den übrigen Gesellschaftern unter der bisherigen Firma fortgesetzt.

(2) Im Fall der §§ 18 und 20 gilt, wenn ausser dem oder den Gesellschaftern, die nach diesen Bestimmungen ausscheiden sollen, nur noch ein Gesellschafter vorhanden ist, folgendes: Der allein verbleibende Gesellschafter hat nur das Recht, nicht aber auch die Pflicht zur Übernahme des Unternehmens mit Aktiven und Passiven und dem Recht zur Fortführung der Firma. Übt er das Recht nicht aus, so verbleibt der / die Gesellschafter, welche sonst ausscheiden würden, in der Gesellschaft, die mit ihnen liquidiert wird.

§ 23 - Aufnahme neuer Gesellschafter und Verfügungen über Kapitalanteile

(1) Die Aufnahme neuer Gesellschafter bedarf eines Gesellschafterbeschlusses mit einer Mehrheit von vier Fünfteln des Gesellschaftskapitals sowie eines Beschlusses der persönlich haftenden Gesellschafter nach § 7 Abs. 2 dieses Vertrages.

(2) Die Gesellschafter sind berechtigt, ihre Kapitalanteile ganz oder teilweise untereinander abzutreten. Gesellschafter, die gekündigt haben, oder denen gekündigt worden ist, können ihre Anteile zwar an andere Gesellschafter übertragen, nicht jedoch von anderen Gesellschaftern Anteile hinzuerwerben.

(3) Ein Gesellschafter, der seinen Anteil nach Abs. 2 übertragen will, hat seine Absicht den persönlich haftenden Gesellschaftern mindestens vier Wochen vorher mitzuteilen, um ihnen Gelegenheit zur Stellungnahme zu geben. Würden jedoch durch eine Abtretung die Kapitalanteile, die mittelbar oder unmittelbar von ausländischen Gesellschaftern gehalten werden, 49% des gesamten Gesellschaftskapitals übersteigen, so ist für die Abtretung ^{die Zustimmung durch} ~~ein~~ Gesellschafterbeschluss mit den in Abs. 1 genannten Mehrheiten erforderlich.

(4) Für die Verpfändung von Kapitalanteilen wie für die Einräumung von Unterbeteiligungen an Kapitalanteilen gilt das gleiche wie für die Abtretung von Kapitalanteilen. Sofern diese Geschäfte nicht zwischen Gesellschaftern erfolgen, gelten sie als Aufnahme neuer Gesellschafter.

(5) Übertragungen und Verpfändungen sollen nur mit Wirkung vom 31. Dezember eines Jahres erfolgen.

(6) Es besteht Einigkeit, dass bei Hinzutreten eines neuen persönlich haftenden Gesellschafters für diesen eine nach der Lage der Sache angemessene Kapitalquote bereitgestellt oder geschaffen werden soll.

§ 24 - Abfindung ausscheidender Gesellschafter aus Gesellschaftsmitteln

(1) Ausscheidende Gesellschafter, deren Beteiligung nicht durch einen anderen Gesellschafter oder einen Dritten übernommen wird, erhalten aus Gesellschaftsmitteln eine Abfindung, die sich nach folgenden Grundsätzen errechnet:

(2) Das Abfindungsguthaben des Gesellschafters richtet sich nach dem Betrag, der sich aus der Auseinandersetzungsbilanz, die für den Schluss des Kalenderjahres, in welchem er ausscheidet, aufzustellen ist, als sein Guthaben ergibt. Entsprechendes gilt für teilweises Ausscheiden. In dieser Bilanz sind alle Aktiven und Passiven unabhängig von ihrer bisherigen Bewertung in den Jahresbilanzen mit ihrem Zeitwert für das lebende Geschäft einzusetzen. Ausgenommen sind Ausgleichsforderungen, welche mit ihrem Nominalbetrag einzusetzen sind. Einzel- und Sammelwertberichtigungen sind in der Bilanz insoweit aufzulösen, als sie den wirtschaftlich angemessenen Betrag übersteigen. Beteiligungen von mindestens 50% und Erwerbsrechte auf solche sind mit dem Betrag einzusetzen, der sich als Wert derselben nach dem Vermögen der Beteiligungsgesellschaft unter Anwendung der vorstehenden Bestimmungen ergibt. In gleicher Weise sind bei der Bewertung des Vermögens der Beteiligungsgesellschaft Beteiligungen, welche mindestens 50% betragen und Erwerbsrechte auf solche zu bewerten. Der Wert der Firma und des Geschäftes als solcher bleibt überall ausser Ansatz.

(3) Bei Streitigkeiten über die Bewertung wird auf Antrag der Gesellschaft von dem Präsidenten des Oberlandesgerichts in Düsseldorf und dem Präsidenten des Landgerichts in Essen je ein Wirtschaftsprüfer bestellt. Die Wirtschaftsprüfer müssen die Voraussetzungen des § 16 Abs 3 dieses Vertrages erfüllen und nachweislich über umfangreiche Erfahrungen als Prüfer von Bankbilanzen verfügen. Die Wirtschaftsprüfer erstellen, unabhängig voneinander, je ein Schiedsgutachten. Das arithmetische Mittel beider Gutachten ist für die Beteiligung verbindlich.

(4) Das Auseinandersetzungsguthaben des ausscheidenden Gesellschafters ist von dem Bilanzstichtag an mit $7\frac{1}{2}\%$ über dem jeweiligen Diskontsatz der Bundesbank zu verzinsen. Die Zinsen sind zum Schluss eines jeden Kalendervierteljahres zahlbar.

(5) Die Auszahlung des Guthabens erfolgt in acht gleichen Vierteljahresraten, von welchen die erste Rate drei Monate nach dem Bilanzstichtag fällig ist. Vorzeitige Zahlung, ganz oder teilweise, ist zulässig. Die vorzeitig gezahlten Beträge werden auf die nächst fällig werdenden Raten angerechnet.

(6) Solange die Höhe des Guthabens nicht feststeht, sind die Zinsen und Raten nach dem von den persönlich haftenden Gesellschaftern nach pflichtgemässen Ermessen geschätzten Mindestguthaben, das sich voraussichtlich ergeben wird, zu zahlen. Sobald das Guthaben feststeht, ist die Differenz nachzuzahlen.

(7) Wenn eine Zins- und oder Kapitalrate nach Feststellung der Abfindung trotz Aufforderung durch eingeschriebenen Brief nicht innerhalb von zwei Monaten nach Erhalt desselben gezahlt wird, ist die Abfindung in ihrer jeweiligen Höhe vorzeitig fällig.

(8) Weitere Ansprüche des ausscheidenden Gesellschafters sind mit Ausnahme etwaiger vertraglicher Pensionsansprüche ausgeschlossen. Jedoch haftet ihm die Gesellschaft dafür, dass er für die Schulden derselben nicht in Anspruch genommen wird.

§ 25 - Abwicklung

(1) Im Fall der Auflösung der Gesellschaft sind die persönlich haftenden Gesellschafter einzelvertretungsberechtigte Abwickler. Sie erhalten hierfür eine angemessene Vergütung, über deren Höhe die Gesellschafter beschließen.

(2) Das bei Abwicklung verbleibende Reinvermögen wird auf alle Gesellschafter im Verhältnis ihrer Kapitalanteile verteilt. Für Abwicklungsgewinne erhalten die persönlich haftenden Gesellschafter nur insoweit eine Tantieme, als das ^{wach} mit den Vereinbarungen vom 15. Dezember 1960 zwischen den Gesellschaftern von K und vom 26. Mai 1965 zwischen den Gesellschaftern von L zulässig ist.

§ 2f - Änderungen des Gesellschaftsvertrages

(1) Änderungen dieses Vertrages bedürfen eines Beschlusses der Gesellschafter mit einer Kapitalmehrheit von 75% sowie eines Beschlusses der persönlich haftenden Gesellschafter nach § 7 Ziff. 2 dieses Vertrages.

(2) Als Vertragsänderung gilt auch der Abschluss stiller Gesellschaftsverträge, der Abschluss von Interessengemeinschaftsverträgen, sowie der Abschluss aller solcher Verträge, die als Unternehmensverträge, im Sinne der §§ 291, 292 des Aktiengesetzes gelten.

(3) Veränderungen von Beträgen auf Kapitalkonto II, die sich aus Gewinnverteilungsbeschlüssen nach § 17. dieses Gesellschaftsvertrages ergeben, ~~XXX~~ gelten nicht als Änderung des Gesellschaftsvertrages.

§ 27 - Schlussbestimmungen

(1) Sollte eine Bestimmung dieses Vertrages ganz oder teilweise unwirksam sein, so wird dadurch die Rechtswirksamkeit der übrigen Bestimmungen nicht beeinträchtigt. Lässt sich der Erfolg einer nichtigen Bestimmung im wesentlichen durch eine neue wirksame Bestimmung erreichen, so sind die Gesellschafter verpflichtet, der Aufnahme solch einer Bestimmung in den Gesellschaftsvertrag zuzustimmen. Für Lücken des Vertrages soll eine angemessene Regelung gelten, die dem, was gewollt ist, am nächsten kommt.

(2) Alle Streitigkeiten aus dem Gesellschaftsvertrag werden, soweit dieser Vertrag nicht etwas anderes vorsieht, gemäss der in einer besonderen Urkunde niedergelegten Schiedsgerichtsvereinbarung durch ein Schiedsgericht entschieden.

(3) Der Gesellschaftsvertrag tritt am in Kraft.

14. II
1967

§ 1 - Firma und Sitz

(1) Die Gesellschaft ist eine Kommanditgesellschaft.
Ihre Firma lautet K, L & Co.

(2) Die Gesellschaft hat ihren Sitz in Düsseldorf
und in Essen.

§ 2 - Gegenstand des Unternehmens

(1) Zweck der Gesellschaft ist der Betrieb eines Bankgeschäfts. Hierbei soll der traditionelle Charakter des Bankhauses als Privatbank besonders beachtet werden. Die Gesellschaft ist berechtigt, Unternehmen aller Art zu gründen, zu erwerben oder sich an solchen zu beteiligen.

(2) Die Gesellschaft ist zu allen Handlungen berechtigt, die unmittelbar oder mittelbar dem vorstehenden Zweck zu dienen geeignet sind.

§ 3 - Gesellschafter

(1) Persönlich haftende Gesellschafter sind:

.....

(2) Kommanditisten sind:

.....

§ 3a - Sondervorschriften für die Simon Hirschland Inc.

(1) Die Simon Hirschland Inc. übt ihre Gesellschafterfunktionen als Treuhänderin für ihre Aktionäre - das sind die Herren Kurt H. Grunebaum, Erich O. Grunebaum, Henry Hirschland und Frau Dorothee Triest geb. Hirschland (Treugeber) - aus. Im Sinne des § 19 gilt nicht die Treuhänderin, sondern gelten die Treugeber nach Massgabe ihrer Anteile an der Simon Hirschland Inc. als Gesellschafter.

(2) Die Treugeber und ihre Rechtsnachfolger sind berechtigt, ihre Anteile an der Simon Hirschland Inc. untereinander abzutreten, allerdings nur zusammen mit sämtlichen Rechten und Pflichten, die mit der treuhänderischen Verwaltung ihres Kommanditanteils durch die Simon Hirschland Inc. in Verbindung stehen. Auch Teilabtretungen sind zulässig, jedoch nur dann, wenn mit den Anteilen an der Simon Hirschland Inc. auch ein entsprechender Anteil an den Rechten und Pflichten aus dem genannten Treuhandverhältnis übertragen wird. Abtretungsverträge zwischen Treugebern und der New York Hanseatic Corporation gelten, soweit hierbei die Bestimmungen des Vertrages zwischen L, der New York Hanseatic Corporation, der Simon Hirschland Inc. und den Treugebern vom 31.8./11.9.1965 beachtet werden, als Abtretungen unter Treugebern; K, L & Co. treten in die Rechte und Pflichten des genannten Vertrages ein. Bei Abtretungen von Treugebern oder von der New York Hanseatic Corporation an dritte Personen sind die Bestimmungen über die Aufnahme neuer Gesellschafter entsprechend anzuwenden.

(3) Gegenüber der Gesellschaft können sich die Simon Hirschland Inc. bzw. deren Treugeber - unbeschadet der Regelung des Abs. 5 - nur durch einen oder höchstens zwei gemeinschaftlich Vertretungsberechtigte bei der Gesellschaft vertreten lassen. Der oder die Vertreter sollen grundsätzlich Treugeber oder Mitglieder des Board of Directors

der Simon Hirschland Inc. sein.

(4) Jeder Rechtsnachfolger eines verstorbenen ^{Treugebers} ~~Gesellschafters~~ kann binnen sechs Monaten nach Eintreten des Erbfalles durch eingeschriebenen Brief an die Gesellschaft erklären, dass er auszuscheiden wünscht. Die Erklärung muss spätestens am letzten Tag der Frist bei der Gesellschaft eingehen, und soll gleichzeitig den Kommanditisten mitgeteilt werden. Darüber hinaus haben die persönlich haftenden Gesellschafter den Kommanditisten unverzüglich von dem Eingang der Erklärung Kenntnis zu geben. Die Erklärung wirkt, wenn sie bei der Gesellschaft vor dem 31. März eingeht, zum Schluss des laufenden, andernfalls zum Schluss des folgenden Geschäftsjahres; mit Ablauf dieses Jahres scheidet der Rechtsnachfolger aus der Gesellschaft aus. Mehrere Rechtsnachfolger können, solange sie der Gesellschaft nicht die Verteilung des ihnen angefallenen Kapitalanteils nachgewiesen haben, ihr Ausscheiden nur gemeinsam erklären.

(5) Jeder Treugeber der Simon Hirschland Inc. hat jederzeit das Recht, von der Simon Hirschland Inc. die Übertragung seines von dieser treuhänderisch gehaltenen Anteils auf sich zu verlangen, die Simon Hirschland Inc. als Treuhänderin abzuberufen und selbst als Kommanditist in die Gesellschaft einzutreten. Der auf ihn entfallende Kapitalanteil entspricht dem Betrag, um den sich der Kapitalanteil der Simon Hirschland Inc. durch die Abberufung vermindert hat. Im Sinne der §§ 171 - 173 HGB gilt der so eingetretene Treugeber nicht als neuer Gesellschafter im Sinne des § 23. Seine Aufnahme bedarf daher nicht der Zustimmung der übrigen Gesellschafter.

(6) Rechtsnachfolger eines Treugebers können das in Abs. 5 genannte Recht nur gemeinsam ausüben. Nach der Abberufung des Treuhänders können die Rechtsnachfolger eines Treugebers ihre Mitgliedschaftsrechte nur durch einen gemeinsamen Vertreter ausüben, der den übrigen Gesellschaftern gegenüber

als Kommanditist gilt und nur mit Zustimmung sämtlicher von ihm vertretenen Rechtsnachfolger durch einen anderen Vertreter ersetzt werden kann.

(7) Treugeber und Rechtsnachfolger der Treugeber nach Massgabe des Abs. 6 können die Rückübertragung ihrer Anteile an die Simon Hirschland Inc. jederzeit ohne Zustimmung der Gesellschafter vornehmen.

§ 4 - Gesellschaftskapital

(1) Die Kapitaleinlagen der Gesellschafter, soweit sie gesellschaftsrechtlich gebunden sind, werden in diesem Vertrag als "Kapitalanteile" bezeichnet. Die Kapitalanteile können nur durch einen Gesellschafterbeschluss geändert werden, der den für Änderungen des Gesellschaftsvertrages geltenden Bestimmungen unterliegt.

(2) Die Kapitalanteile der Gesellschafter betragen:

b) Die Summe der Kapitalanteile bildet das Gesellschaftskapital im Sinne dieses Vertrages.

§ 5 - Gesellschafterkonten

(1) Jeder Gesellschafter unterhält bei der Gesellschaft ein Kapitalkonto I, auf dem sein Kapitalanteil verbucht ist und spätere Änderungen seines Anteils festgehalten werden. Die Beteiligungen der Gesellschafter an den offenen Rücklagen werden auf einem Kapitalkonto II (gemäss § 10 KWG) festgehalten. An beiden Kapitalkonten sind die Gesellschafter im gleichen Verhältnis zueinander beteiligt.

(2) Der laufende Geldverkehr der Gesellschafter mit der Gesellschaft ist nicht über die Kapitalkonten, sondern über Privatkonten abzuwickeln. Ebenso werden Gewinngutschriften einschliesslich Kapitalverzinsung, Zinsen auf Privatguthaben und die Tätigkeitsvergütung der persönlich haftenden Gesellschafter nicht auf den Kapitalkonten, sondern auf den Privatkonten verbucht. Guthaben und Schuldsalden auf diesen Privatkonten werden in Höhe des jeweiligen Diskontsatzes der Deutschen Bundesbank verzinst. Die Zinsen gelten als Kosten bzw. Ertrag der Gesellschaft.

(3) Entnahmen zu Lasten der Kapitalkonten I und II sind ausgeschlossen. Persönlich haftende Gesellschafter sollen bei der Gesellschaft keine Schulden haben. Dies gilt nicht für gelegentliche Überziehungen bis zur Höhe der jährlichen festen Vergütung und für Steuervorauszahlungen, sofern die Überziehungen durch den anteiligen sichtbaren, noch nicht ausgeschütteten Jahresgewinn gedeckt sind.

5

(4) Über Erhöhungen und Herabsetzungen der Kapitalkonten I und II beschliessen die Gesellschafter mit satzungsändernder Mehrheit nach § 26. Gesellschafterbeschlüsse, die die Gesellschafter zur Leistung zusätzlicher Einzahlungen auf Kapitalkonto I oder II verpflichten, bedürfen der Zustimmung aller betroffenen Gesellschafter.

(5) Jeder Gesellschafter ist berechtigt, sich an einer beschlossenen Kapitalerhöhung nach Massgabe seiner Kapitalquote zu beteiligen. Die Gesellschafter können mit satzungsändernder Mehrheit nach § 26 etwas anderes beschliessen. Gesellschafter, die die zur Zeit des Kapitalerhöhungsbeschlusses erforderlichen Zahlungen aus rechtlichen oder tatsächlichen Gründen nicht leisten können, haben das Recht, die Kapitalerhöhung für ihre Einlage innerhalb von zwei Jahren zu angemessenen Bedingungen nachzuholen.

§ 6 - Zugewinnngemeinschaft

(1) Es ist der Wunsch der Gesellschafter, dass alle Gesellschafter die Zugewinnngemeinschaft ganz oder zumindest hinsichtlich der gegenwärtigen und zukünftigen Kapitalanteile ausschliessen. Die Gesellschafter haben auf Anfordern der Gesellschaft mitzutellen, in welchem Güterstand sie leben.

(2) Die persönlich haftenden Gesellschafter sind verpflichtet, die Zugewinnngemeinschaft auszuschliessen.

§ 7 - Geschäftsführung

(1) Die Geschäfte der Gesellschaft werden durch die persönlich haftenden Gesellschafter nach Massgabe der von ihnen gefassten Beschlüsse geführt.

(2) Ein Beschluss der persönlich haftenden Gesellschafter erfordert grundsätzlich Einstimmigkeit. Sofern aber mindestens drei persönlich haftende Gesellschafter vorhanden sind, beschliessen die persönlich haftenden Gesellschafter unter sich mit Zwei-Drittel-Mehrheit nach Köpfen. Die beiden als persönlich haftende Gesellschafter an Dienstjahren (bei gleichen Dienstjahren an Lebensjahren) Ältesten haben doppeltes Stimmrecht.

(3) Die Beschränkung des Stimmrechts nach § 15 Abs. 11 und 12 gelten für Beschlüsse der persönlich haftenden Gesellschafter entsprechend. Persönlich haftende Gesellschafter, die nach § 11 Abs. 4 von der Geschäftsführung abberufen worden sind, können bei der Fassung von Gesellschafterbeschlüssen nach Abs. 2 nicht mitstimmen.

(4) Widerspricht ein persönlich haftender Gesellschafter der Handlung eines anderen persönlich haftenden Gesellschafters, so hat diese, solange die persönlich haftenden Gesellschafter nicht ein anderes beschliessen, zu unterbleiben.

(5) Für alle Handlungen, welche über den gewöhnlichen Betrieb des Handelsgewerbes der Gesellschaft hinausgehen, ist stets ein Beschluss der persönlich haftenden Gesellschafter nach Abs. 2 erforderlich. Die persönlich haftenden Gesellschafter bestimmen in ihrer Geschäftsordnung, welche Handlungen hiernach eines derartigen Beschlusses bedürfen. Über die Aufstellung und spätere Änderung der Geschäftsordnung beschliessen die persönlich haftenden Gesellschafter nach Abs. 2.

(6) Die Zustimmung der Kommanditisten ist auch für solche Rechtshandlungen, die über den gewöhnlichen Betrieb des Handelsgewerbes der Gesellschaft hinausgehen, nicht erforderlich. Jeder Kommanditist kann jedoch verlangen, dass Rechtsgeschäfte, die über den gewöhnlichen Betrieb des Handelsgewerbes hinausgehen, und der Bank Verpflichtungen oder Risiken in Höhe von 20 % oder mehr des Gesellschaftskapitals (Kapitalkonten I und II) auferlegen, vor ihrer Durchführung dem Kreditausschuss vorgelegt und von ihm genehmigt werden.

(7) Ist kein persönlich haftender Gesellschafter vorhanden, so können auch die Kommanditisten, im Rahmen des rechtlich Zugelassenen, die Gesellschaft ohne Liquidation fortführen, sofern innerhalb von zwei Monaten nach dem Wegfall des letzten persönlich haftenden Gesellschafters mit der Mehrheit des § 23 die Aufnahme eines neuen persönlich haftenden Gesellschafters beschlossen wird, und dessen Eintritt in die Gesellschaft mit dem Ablauf der Frist erfolgt ist.

§ 8 - Vertretung

Die persönlich haftenden Gesellschafter sind jeder für sich allein zur Vertretung der Gesellschaft berechtigt. Sie zeichnen mit der Firma. Im Innenverhältnis sind die in diesem Vertrag und in der jeweils geltenden, von den persönlich haftenden Gesellschaftern beschlossenen Geschäftsordnung für die Geschäftsführung niedergelegten Grundsätze zu beachten.

§ 9 - Besondere Pflichten der persönlich haftenden
Gesellschafter

- (1) Die persönlich haftenden Gesellschafter sind hauptberuflich für die Gesellschaft tätig und widmen ihr ihre ungeteilte Arbeitskraft, sofern im Einzelfall nicht gemäss § 7 Abs. 2 dieses Vertrages etwas anderes beschlossen wird.
- (2) Kein Gesellschafter darf ohne Zustimmung sämtlicher persönlich haftenden Gesellschafter an einem anderen Bankgeschäft beteiligt oder in einem solchen tätig sein.
- (3) Ferner darf kein persönlich haftender Gesellschafter ohne Zustimmung aller anderen persönlich haftenden Gesellschafter nach seinem Ausscheiden als persönlich haftender Gesellschafter aus der Gesellschaft vor Ablauf von drei Jahren in einem anderen Kreditinstitut in Nordrhein-Westfalen tätig sein oder in einem Kreditinstitut ausserhalb von Nordrhein-Westfalen das Referat Nordrhein-Westfalen übernehmen oder Kunden in Nordrhein-Westfalen betreuen.
- (4) Die persönlich haftenden Gesellschafter haben vor Übernahme von Ehrenämtern, persönlichen Beteiligungen sowie von Aufsichtsrats- und Beiratsmandaten die Zustimmung der persönlich haftenden Gesellschafter nach § 7 Abs. 2 einzuholen.
- (5) Die im Interesse oder im Auftrag der Firma übernommenen Ämter und Mandate sind zur Verfügung zu stellen, falls dies von den persönlich haftenden Gesellschaftern nach § 7 Abs. 2 beschlossen wird.
- (6) Kein persönlich haftender Gesellschafter darf für sich persönlich ohne die Zustimmung der beiden dienstältesten persönlich haftenden Gesellschafter

- a) Bürgschaften aufnehmen,
- b) Wechselverpflichtungen eingehen,
- c) Kredite aufnehmen, die über seine feste Jahresvergütung hinausgehen, es sei denn, dass dieselben auf seinem Grundbesitz nach den für die Gewährung von Hypothekendarlehen massgeblichen Beleihungsgrundsätzen besichert sind.

§ 10 - Vergütung der persönlich haftenden Gesellschafter

(1) Jeder persönlich haftende Gesellschafter erhält für seine Tätigkeit eine angemessene feste Vergütung, welche durch Beschluss der Gesellschafter festgesetzt wird. Die Vergütung wird in monatlichen gleichen Beträgen zu Lasten des Unkosten-Kontos erhoben. Jede Änderung der festgesetzten Tätigkeitsvergütung bedarf der Zustimmung einer einfachen Kapitalmehrheit des Kommanditkapitals.

(2) Die feste monatliche Vergütung wird ab 1. Januar 19.. wie folgt vereinbart:

(3) Ausserdem erhalten die persönlich haftenden Gesellschafter nach § eine Tantieme. Die persönlich haftenden Gesellschafter beschliessen über die Verteilung der Tantieme unter sich nach § 7 Abs. 2.

(4) Die Alters-, Invaliditäts- und Hinterbliebenensicherung der persönlich haftenden Gesellschafter erfolgt im Rahmen einer besonderen Pensionsvereinbarung.

§ 11 - Amtsdauer der persönlich haftenden Gesellschafter

(1) Die Bestellung als persönlich haftender Gesellschafter endet am 31. Dezember desjenigen Jahres, in dem der persönlich haftende Gesellschafter das 65. Lebensjahr vollendet. Seine gebundene Einlage verwandelt sich in eine Kommanditeinlage.

(2) Jeder persönlich haftende Gesellschafter kann sich auch vor Erreichung der Altersgrenze in die Rechtsstellung eines Kommanditisten zurückziehen. Er muss seine Absicht der Gesellschaft durch eingeschriebenen Brief mitteilen. Die Umwandlung seiner Gesellschafterstellung wird am 31. Dezember des dem Eingang seiner Erklärung bei der Gesellschaft folgenden Jahres wirksam. Hat der persönlich haftende Gesellschafter das 60. Lebensjahr vollendet, dann kann er eine derartige Umwandlung seiner Gesellschafterstellung mit einer Frist von sechs Monaten zum Ende eines Kalenderjahres erklären. Ist unter den übrigen Gesellschaftern kein persönlich haftender Gesellschafter mehr, so tritt die Umwandlung der Gesellschafterstellung nach diesem Abschnitt erst mit der Bestellung eines neuen persönlich haftenden Gesellschafters ein.

(3) Ein persönlich haftender Gesellschafter, der nicht nur vorübergehend arbeitsunfähig ist, kann die Umwandlung seiner Beteiligung in eine Kommanditeinlage zum Ende eines Geschäftsjahres verlangen, ohne dass es einer Frist bedarf. Über das Vorliegen der Arbeitsunfähigkeit entscheidet der Gesellschafter nach seinem eigenen pflichtgemässen Ermessen.

(4) Ein persönlich haftender Gesellschafter kann durch Beschluss der übrigen Gesellschafter von der Geschäftsführung und Vertretung der Gesellschaft abberufen werden. Der Beschluss bedarf einer Kapitalmehrheit der stimmberechtigten Gesellschafter (§ 15 Abs. 11) von 80% und einer Mehrheit der persönlich haftenden Gesellschafter nach § 7 Abs. 2 dieses Vertrages. Die Abberufung kann, wenn ein wichtiger Grund vorliegt,

fristlos erfolgen, sonst mit der Frist des § 18 Abs. 2.
Mit dem Zeitpunkt, zu dem die Abberufung des persönlich
haftenden Gesellschafters wirksam wird, tritt dieser in
die Stellung eines Kommanditisten über.

§ 12 - Gewinngarantie

Diese Bestimmung ist gegenstandslos geworden, da für alle persönlich haftenden Gesellschafter von K, L & Co. Pensionsregelungen gelten sollen.

§ 13 - Verwaltungsrat

(1) Die Gesellschaft hat einen Verwaltungsrat, der aus den persönlich haftenden Gesellschaftern und mindestens sechs weiteren Mitgliedern besteht.

(2) Der Verwaltungsrat setzt sich wie folgt zusammen:

- a) Die persönlich haftenden Gesellschafter sind geborene Mitglieder des Verwaltungsrates. Geborene Mitglieder des Verwaltungsrates sind ferner die ehemaligen persönlich haftenden Gesellschafter, die der Gesellschaft mindestens zehn Jahre als persönlich haftende Gesellschafter angehört haben und der Gesellschaft als Kommanditisten angehören.
- b) Kommanditisten, die einzeln oder zusammen mit mindestens 8 % an dem Kapital der Gesellschaft beteiligt sind, können je ein Mitglied des Verwaltungsrates bestellen. Jeder Kommanditist bzw. jede Kommanditistengruppe kann seinen (ihren) Vertreter jederzeit abberufen. Gegen den Willen der von ihm vertretenen Gesellschafter kann ein Verwaltungsratsmitglied von den übrigen Gesellschaftern nur bei Vorliegen eines wichtigen Grundes abberufen werden.
- c) Die Gesellschafter können weitere Mitglieder des Verwaltungsrates wählen. Ein Beschluss über die Wahl oder die Abberufung solch eines weiteren Mitglieds bedarf der einfachen Kapitalmehrheit der Gesellschafter sowie der Mehrheit der persönlich haftenden Gesellschafter nach § 7 Abs. 2 dieses Vertrages.

(3) Die Bestellung erfolgt jeweils für die Zeit bis zum nächsten nach § 18 zulässigen Kündigungstermin. Jedes Mitglied des Verwaltungsrates - mit Ausnahme der persönlich haftenden Gesellschafter - kann jedoch jederzeit sein Amt ohne Angabe von Gründen durch schriftliche Erklärung gegenüber der Gesellschaft niederlegen.

(4) Der Verwaltungsrat soll mindestens zweimal im Jahr zusammentreten. Die Einberufung des Verwaltungsrates erfolgt namens des Vorsitzenden durch die Gesellschaft nach Abstimmung mit diesem.

(5) Vorsitzender des Verwaltungsrates ist der als persönlich haftender Gesellschafter an Dienstjahren (bei gleichen Dienstjahren an Lebensalter) älteste aus dem Kreis der Mitglieder, die ihm als gegenwärtige oder frühere persönlich haftende Gesellschafter angehören, jedoch nicht über die Vollendung des 70. Lebensjahres hinaus. Der Verwaltungsrat kann mit einfacher Mehrheit ~~einen~~ Stellvertreter wählen.

(6) Die Aufgaben des Verwaltungsrates richten sich nach einer Geschäftsordnung, die vom Verwaltungsrat mit Zustimmung der Kommanditisten aufgestellt wird.

(7) Einmal jährlich ist dem Verwaltungsrat über die Werte mit Anlagecharakter (§ 17 Abs. 1e) zu berichten.

(8) Die Mitglieder des Verwaltungsrates, mit Ausnahme der persönlich haftenden Gesellschafter, erhalten eine Vergütung, welche jeweils in der ersten Jahressitzung des Verwaltungsrates von diesem mit einfacher Mehrheit für das verflossene Geschäftsjahr festgesetzt wird.

§ 14 - Kreditausschuss

(1) Aus der Mitte des Verwaltungsrates wird ein Kreditausschuss gebildet, der aus den persönlich haftenden Gesellschaftern, dem Vorsitzenden, gegebenenfalls seinem Stellvertreter, sowie bis zu zwei weiteren Mitgliedern des Verwaltungsrates besteht, welche ^{von} dem Verwaltungsrat mit einfacher Mehrheit gewählt werden.

(2) Vorsitzender des Kreditausschusses ist der Vorsitzende des Verwaltungsrates.

(3) Der Kreditausschuss soll, sooft die Geschäfte es erfordern, oder einer der persönlich haftenden Gesellschafter oder Kommanditisten es für notwendig erachtet, zusammentreten, um die Lage des Geschäfts durchzusprechen. Die persönlich haftenden Gesellschafter haben über alle Kredite im Sinne von § 7 Abs. 5 zu berichten. Der Verwaltungsrat kann dem Kreditausschuss Sonderaufgaben zuweisen.

(4) Für die Tätigkeit im Kreditausschuss wird eine besondere Vergütung nicht gezahlt.

(5) Die Mitglieder des Kreditausschusses geben sich eine Geschäftsordnung, über deren Annahme und spätere Änderung mit Zwei-Drittel-Mehrheit nach Köpfen zu beschliessen ist.

§ 15 - Gesellschafterbeschlüsse

(1) Durch Beschlüsse der Gesellschafter werden alle Fragen entschieden, in denen das Gesetz oder dieser Gesellschaftsvertrag eine solche Entscheidung vorsehen.

(2) Beschlüsse der Gesellschafter werden grundsätzlich in Gesellschafterversammlungen gefasst. Leiter der Gesellschafterversammlung ist, solange die Gesellschafter nicht nach Massgabe des Abs. 8 anders beschliessen, der Vorsitzende des Verwaltungsrates. Beschlüsse können auch schriftlich, fernschriftlich oder telegrafisch gefasst werden, sofern nicht ein Gesellschafter diesem Abstimmungsmodus widerspricht.

(3) Die Einberufung einer Gesellschafterversammlung erfolgt durch die persönlich haftenden Gesellschafter mit einer Frist von mindesten vier Wochen, die mit dem Tag der Absendung der Einladungsschreiben beginnt. Der Tag der Absendung und der Tag der Versammlung sind hierbei nicht mitzurechnen. Der Einladung ist die Tagesordnung beizufügen.

(4) Die Gesellschafterversammlung ist beschlussfähig, wenn vier Fünftel des stimmberechtigten Gesellschaftskapitals und gleichzeitig die Mehrheit der persönlich haftenden Gesellschafter nach Köpfen anwesend oder vertreten sind. Im Fall der Beschlussunfähigkeit ist eine erneute Gesellschafterversammlung durch die persönlich haftenden Gesellschafter mit einer Frist von mindestens zwei Wochen einzuberufen. Diese Gesellschafterversammlung ist ohne Rücksicht auf die Zahl der vertretenen Stimmen beschlussfähig, worauf in der Einladung hinzuweisen ist.

(5) Die Gesellschafterversammlung kann mit einer Sitzung des Verwaltungsrates verbunden werden.

- (6) Gesellschafterbeschlüsse müssen schriftlich niedergelegt und von dem Leiter der Versammlung unterzeichnet werden. Sie sind allen Gesellschaftern schriftlich mitzuteilen.
- (7) Jeder Gesellschafter kann sich in der Gesellschafterversammlung durch einen anderen Gesellschafter vertreten lassen. Der Vertreter hat sich durch eine schriftliche Vollmacht auszuweisen, die vor jeder Gesellschafterversammlung neu zu erteilen und bei der Gesellschaft zu hinterlegen ist.
- (8) Beschlüsse der Gesellschafter werden, soweit dieser Vertrag nicht etwas anderes vorsieht, mit einfacher Mehrheit des gesamten Gesellschaftskapitals und der Mehrheit der persönlich haftenden Gesellschafter nach § 7 Abs. 2 dieses Vertrages gefasst. Persönlich haftende Gesellschafter, die von der Geschäftsführung nach § 11 Abs. 4 abberufen worden sind, gelten auch schon vor der Umwandlung ihrer Einlage in eine Kommanditeinlage als Kommanditisten.
- (9) Je volle D-Mark tausend Kapitaleinlage gewähren eine Stimme.
- (10) Die Mehrheit wird überall nach sämtlichen Stimmen, die den zur Abstimmung berufenen Gesellschaftern - also wenn z.B. nur die übrigen Gesellschafter beschliessen, diesen Gesellschaftern - zustehen, und nicht nach den abgegebenen Stimmen berechnet.
- (11) Ein Gesellschafter ist nicht deshalb von dem Stimmrecht ausgeschlossen, weil der Beschluss die Vornahme eines Rechtsgeschäfts mit ihm betrifft oder sonstwie seine persönlichen Interessen berührt. Er kann jedoch nicht bei einem Beschluss mitstimmen, welcher seine Entlastung, seine Befreiung von einer Verpflichtung oder die Einleitung eines Rechtsstreites gegen ihn betrifft. Das gleiche gilt für Beschlüsse, die seinen Ausschluss aus der Gesellschaft oder, bei einem persönlich haftenden Gesellschafter, seine Abberufung aus der Geschäftsführung zum Inhalt haben.

(12) Gesellschafter, die nach § 18 gekündigt haben, oder denen nach § 19 gekündigt worden ist, sind allgemein von der Teilnahme an den Abstimmungen ausgeschlossen. Bei einer Teilkündigung beschränkt sich der Ausschluss auf den gekündigten Teil.

§ 16 - Geschäftsjahr und Jahresabschluss

(1) Das Geschäftsjahr ist das Kalenderjahr.

(2) Der Jahresabschluss wird nach Massgabe des § 7 Abs. 1 und 2 von den persönlich haftenden Gesellschaftern nach banküblichen Grundsätzen aufgestellt.

(3) Der Jahresabschluss wird sodann durch einen öffentlich bestellten Wirtschaftsprüfer oder eine Wirtschaftsprüfungsgesellschaft geprüft. Der Prüfer wird durch Beschluss der Gesellschafterversammlung bestellt. Kein Gesellschafter darf finanziell, verwandtschaftlich, durch eine Vertrauensstellung oder in sonstiger Weise an dem Prüfer interessiert sein. Die Gesellschafter müssen bei der Bearbeitung ihrer die Firmenbeteiligung betreffenden Steuerangelegenheiten eine Abstimmung mit dem Wirtschaftsprüfer herbeiführen.

(4) Nach erfolgter Prüfung wird der Jahresabschluss von der Gesellschafterversammlung nach Massgabe des § 15 Abs. 8 festgestellt. Findet sich für den Abschluss die erforderliche Mehrheit nicht, so entscheidet über den Jahresabschluss einschliesslich eventueller Beanstandungen ein von dem Präsidenten des Oberlandesgerichts Düsseldorf auf Antrag zu benennender Wirtschaftsprüfer als Schiedsgutachter. Der Schiedsgutachter entscheidet ferner dann, wenn sich Kommanditisten mit einem Kapitalanteil von vier Fünfteln des allen Kommanditisten zustehenden Gesellschaftskapitals gegen die Feststellung des Jahresabschlusses ausgesprochen haben. Für den Schiedsgutachter gilt Abs. 3 S. 3 entsprechend. Er muss ferner über umfangreiche Erfahrungen als Prüfer von Bankbilanzen verfügen.

(5) Jedem Gesellschafter ist ein Exemplar des Prüfungsberichtes (ohne den sog. "Besonderen Teil" und dem Debitorenband) mit einer Aufstellung über seinen Anteil am Gewinn und Verlust zu übersenden.

§ 17 - Gewinnverteilung

Muss noch geregelt werden.

§ 18 - Vertragsdauer und Kündigung der Gesellschaft

- (1) Die Gesellschaft ist auf unbestimmte Zeit errichtet.
- (2) Jeder Gesellschafter kann die Gesellschaft durch eingeschriebenen Brief mit einer Frist von 12 Monaten, jeweils zum Schluss des dritten Geschäftsjahres, erstmalig jedoch zum 31. Dezember 1972, alsdann zum 31. Dezember 1975 usf. kündigen. Die Kündigungsfrist beginnt mit dem Eingang des Kündigungsschreibens bei der Gesellschaft zu laufen. Die Kündigung soll von dem Kündigenden allen Gesellschaftern besonders mitgeteilt werden. Darüber hinaus haben die persönlich haftenden Gesellschafter den Kommanditisten unverzüglich von dem Eingang der Kündigung Kenntnis zu geben.
- (3) Jeder der übrigen Gesellschafter kann sich innerhalb der ersten drei Monate der Kündigungsfrist durch eingeschriebenen Brief der Kündigung anschliessen.
- (4) Der kündigende Gesellschafter scheidet mit dem Ablauf der Kündigungsfrist aus der Gesellschaft aus. Ist unter den übrigen Gesellschaftern kein persönlich haftender Gesellschafter, so gilt das nur unter der Voraussetzung, dass spätestens bis zum Ablauf der Kündigungsfrist ein neuer persönlich haftender Gesellschafter bestellt wird.
- (5) Die Kündigung nach Abs. 2 und 3 kann auch für den Teil einer Beteiligung ausgesprochen werden. Der kündigende Gesellschafter scheidet nur mit dem gekündigten Teil seiner Beteiligung aus der Gesellschaft aus, während er für deren Rest beteiligt bleibt.
- (6) Falls der Privatgläubiger eines Gesellschafters nach § 135 HGB die Gesellschaft kündigt, gilt das in Abs. 3, und 4 und 5 Gesagte sinngemäss.

§ 19 - Ausschluss von Gesellschaftern

(1) Sofern mindestens drei Gesellschafter vorhanden sind, kann einem Gesellschafter durch Beschluss der übrigen Gesellschafter mit einer Mehrheit von 80% der diesen zustehenden Stimmen sowie einer Mehrheit der persönlich haftenden Gesellschafter nach § 7 Abs. 2 jeweils zum Schluss des dritten Kalenderjahres, erstmalig zum alsdann zum, und so fort, mit der Massgabe gekündigt werden, dass er aus der Gesellschaft ausscheidet. Die Kündigung kann auf einen Teil der Beteiligung an dem Gesellschaftskapital beschränkt werden. In diesem Fall ermässigt sich, wenn der gekündigte Gesellschafter auch mit dem Rest seiner Beteiligung aus der Gesellschaft ausscheiden möchte, die Kündigungsfrist des § 18 Abs. 2 zu seinen Gunsten von 12 auf 9 Monate.

(2) Sollte sich ein Gesellschafter als einziger einem Beschluss der anderen Gesellschafter, auch wenn er die Änderung dieses Vertrages betrifft, nicht anschliessen, so kann ihm, wenn er die Gültigkeit des Beschlusses bestreitet, oder der Durchführung desselben widerspricht, durch Beschluss der übrigen Gesellschafter mit der Mehrheit des § 15 Abs. 48 dieses Vertrages gekündigt werden. Eine Kündigung ist ausgeschlossen, wenn der betreffende Gesellschafter gegen einen Beschluss opponiert hatte, der ausdrücklich und allein gegen ihn gerichtet war, oder wenn er bei der Abstimmung von einer ihm zustehenden Sperrminorität Gebrauch gemacht hatte.

(3) Die Kündigung nach Abs. 1 und 2 hat in der Form zu erfolgen, dass dem Gesellschafter, dessen Kündigung beschlossen worden ist, eine einfache Abschrift des Protokoll des Beschlusses mittels eingeschriebenen Briefes übersandt wird. Hierzu ist jeder der übrigen Gesellschafter aufgrund des Beschlusses berechtigt.

(4) Ist in der Person eines Gesellschafters ein wichtiger Grund gegeben, so erfolgt die Kündigung nach Abs. 1 fristlos, wenn nicht die übrigen Gesellschafter etwas anderes beschliessen. Die Kündigung nach Abs. 2 kann nur mit einer Frist von mindestens drei Monaten zum 30. 6. und 31. 12. eines jeden Jahres erfolgen. Ist einem Gesellschafter fristlos gekündigt worden, so scheidet er zu dem Zeitpunkt, an dem ihm das Kündigungsschreiben zugegangen ist, sonst nach Ablauf der Kündigungsfrist aus der Gesellschaft aus.

§ 20 - Konkurs eines Gesellschafters

(1) Der Gesellschafter, über dessen Vermögen das Konkursverfahren eröffnet wird oder der in dem über sein Vermögen eröffneten Vergleichsverfahren mit Genehmigung des Gerichts die weitere Durchführung des Gesellschaftsvertrages ablehnt, scheidet mit Wirkung der Eröffnung des Konkursverfahrens bzw. dem Zeitpunkt, in welchem er in dem Vergleichsverfahren die weitere Durchführung des Gesellschaftsvertrages abgelehnt hat, aus der Gesellschaft aus. Dies gilt, wenn der betroffene Gesellschafter der alleinige persönlich haftende Gesellschafter ist, nur unter der Voraussetzung, dass von den übrigen Gesellschaftern gemäss § 23 Abs. 1 ein neuer persönlich haftender Gesellschafter bestellt wird.

(2) Für den Fall, dass die Eröffnung des Konkursverfahrens über das Vermögen eines Gesellschafters mangels Masse abgelehnt wird, gilt Abs. 1 mit der Massgabe entsprechend, dass der Gesellschafter mit dem Zeitpunkt, in welchem der Beschluss des Konkursgerichtes rechtskräftig wird, aus der Gesellschaft ausscheidet.

§ 27 - Tod eines Gesellschafters

(1) Stirbt ein persönlich haftender Gesellschafter, so wird die Gesellschaft mit seinen Erben und / oder denjenigen, auf die die Erben die Beteiligung in Erfüllung eines Vermächtnisses oder einer Teilungsanordnung des Erblassers übertragen, fortgesetzt. Die Rechtsnachfolger des Erblassers in der Beteiligung, sowie deren weitere Rechtsnachfolger, können diese beliebig unter sich ~~xxx~~ übertragen. Die Rechtsnachfolger erhalten, soweit sie nicht bereits als persönlich haftende Gesellschafter beteiligt sind, die Stellung von Kommanditisten.

(2) Falls der alleinige persönlich haftende Gesellschafter stirbt, wird die Gesellschaft abweichend von dem in Ziff. 1 Gesagten zunächst mit seinen Erben als persönlich haftenden Gesellschaftern fortgesetzt, um den Gesellschaftern Gelegenheit zu geben, einen neuen persönlich haftenden Gesellschafter zu bestimmen. Mit der Bestellung des neuen persönlich haftenden Gesellschafters gelten nunmehr die Bestimmungen der Ziff. 1 S. 3 im Innenverhältnis rückwirkend auf den Todestag. Wird nach dem Todesfall nicht innerhalb von zwei Monaten ein neuer persönlich haftender Gesellschafter bestellt, so tritt die Gesellschaft mit den Erben des Verstorbenen als persönlich haftenden Gesellschaftern in Liquidation.

(3) Stirbt ein Kommanditist, so wird die Gesellschaft mit seinen Erben als Kommanditisten fortgesetzt. Abs. 1 gilt auch hier. Der Erbe oder sonstige Rechtsnachfolger, der bereits als persönlich haftender Gesellschafter an der Gesellschaft beteiligt ist, behält seine Stellung auch für die hinzuerworbene Kommanditbeteiligung.

(4) Mehrere Rechtsnachfolger eines Gesellschafters müssen sich, soweit sie die Stellung von Kommanditisten haben, durch einen Vertreter, der aus ihrer Mitte genommen werden kann, vertreten lassen. Ausgenommen ist das Recht der Kündigung, das jeder Kommanditist für sich persönlich ausüben kann. Der Vertreter kann für die von ihm Vertretenen ⁱⁿ verschiedenem Sinne stimmen. Solange der Vertreter nicht bestellt ist, ruht das Stimmrecht der Rechtsnachfolger.

(5) Ist vom Erblasser eine Testamentsvollstreckung angeordnet, so können der oder die Rechtsnachfolger, soweit sie die Stellung von Kommanditisten haben, den oder die Testamentsvollstrecker zur Ausübung ihrer sämtlichen Rechte und Pflichten ermächtigen.

(6) Mehrere Rechtsnachfolger eines Gesellschafters, soweit sie Kommanditisten sind, gelten im Sinne des § 19 Abs 1 ~~1~~ hinsichtlich der Frage, ob mindestens drei Gesellschafter vorhanden sind, nur als ein Gesellschafter. Hierdurch wird das Recht des Vertreters, für die mehreren Rechtsnachfolger in verschiedenem Sinne zu stimmen, nicht berührt.

§ 22 - Folgen des Ausscheidens eines Gesellschafters
aus der Gesellschaft

(1) In allen Fällen, in denen ein Gesellschafter aus der Gesellschaft ausscheidet, wird diese von den übrigen Gesellschaftern unter der bisherigen Firma fortgesetzt.

(2) Im Fall der §§ 18 und 20 gilt, wenn ausser dem oder den Gesellschaftern, die nach diesen Bestimmungen ausscheiden sollen, nur noch ein Gesellschafter vorhanden ist, folgendes: Der allein verbleibende Gesellschafter hat nur das Recht, nicht aber auch die Pflicht zur Übernahme des Unternehmens mit Aktiven und Passiven und dem Recht zur Fortführung der Firma. Hat er das Recht nicht aus, so verbleibt der / die Gesellschafter, welche sonst ausscheiden würden, in der Gesellschaft, die mit ihnen liquidiert wird.

§ 23 - Aufnahme neuer Gesellschafter und Verfügungen
über Kapitalanteile

(1) Die Aufnahme neuer Gesellschafter bedarf eines Gesellschafterbeschlusses mit einer Mehrheit von drei Vierteln des Gesellschaftskapitals sowie eines Beschlusses der persönlich haftenden Gesellschafter nach § 7 Abs. 2 dieses Vertrages. Das gleiche gilt für die Übertragung und Verpfändung von Kapitalanteilen, sowie für die Einrichtung von Unterbeteiligungen an Kapitalanteilen.

(2) Es besteht Einigkeit darüber, dass bei Hinzutreten eines neuen persönlich haftenden Gesellschafters eine nach Lage der Sache angemessene Kapitalquote bereitgestellt oder geschaffen werden soll.

(3) Übertragungen von Kapitalanteilen, die ein Gesellschafter im Wege der vorweggenommenen Erbfolge auf seine Ehefrau und / oder seine Kinder vornimmt, können ohne Zustimmung der übrigen Gesellschafter vorgenommen werden.

§ 24 - Abfindung ausscheidender Gesellschafter aus Gesellschaftsmitteln

(1) Ausscheidende Gesellschafter, deren Beteiligung nicht durch einen anderen Gesellschafter oder einen Dritten übernommen wird, erhalten aus Gesellschaftsmitteln eine Abfindung, die sich nach folgenden Grundsätzen errechnet:

(2) Das Abfindungsguthaben des Gesellschafters richtet sich nach dem Betrag, der sich aus der Auseinandersetzungsbilanz, die für den Schluss des Kalenderjahres, in welchem er ausscheidet, aufzustellen ist, als sein Guthaben ergibt. Entsprechendes gilt für teilweises Ausscheiden. In dieser Bilanz sind alle Aktiven und Passiven unabhängig von ihrer bisherigen Bewertung in den Jahresbilanzen mit ihrem Zeitwert für das lebende Geschäft einzusetzen. Ausgenommen sind Ausgleichsforderungen, welche mit ihrem Nominalbetrag einzusetzen sind. Einzel- und Sammelwertberichtigungen sind in der Bilanz insoweit aufzulösen, als sie den wirtschaftlich angemessenen Betrag übersteigen. Beteiligungen von mindestens 50% und Erwerbsrechte auf solche sind mit dem Betrag einzusetzen, der sich als Wert derselben nach dem Vermögen der Beteiligungsgesellschaft unter Anwendung der vorstehenden Bestimmungen ergibt. In gleicher Weise sind bei der Bewertung des Vermögens der Beteiligungsgesellschaft Beteiligungen, welche mindestens 50% betragen und Erwerbsrechte auf solche zu bewerten. Der Wert der Firma und des Geschäftes als solcher bleibt überall ausser Ansatz.

(3) Bei Streitigkeiten über die Bewertung wird auf Antrag der Gesellschaft von dem Präsidenten des Oberlandesgerichts in Düsseldorf und dem Präsidenten des Landgerichts in Essen je ein Wirtschaftsprüfer bestellt. Die Wirtschaftsprüfer müssen die Voraussetzungen des § 16 Abs 3 dieses Vertrages erfüllen und nachweislich über umfangreiche Erfahrungen als Prüfer von Bankbilanzen verfügen. Die Wirtschaftsprüfer erstellen, unabhängig voneinander, je ein Schiedsgutachten. Das arithmetische Mittel beider Gutachten ist für die Beteiligung verbindlich.

(4) Das Auseinandersetzungsguthaben des ausscheidenden Gesellschafters ist von dem Bilanzstichtag an mit $\frac{7}{2}$ über dem jeweiligen Diskontsatz der Bundesbank zu verzinsen. Die Zinsen sind zum Schluss eines jeden Kalendervierteljahres zahlbar.

(5) Die Auszahlung des Guthabens erfolgt in acht gleichen Vierteljahresraten, von welchen die erste Rate drei Monate nach dem Bilanzstichtag fällig ist. Vorzeitige Zahlung, ganz oder teilweise, ist zulässig. Die vorzeitig gezahlten Beträge werden auf die nächst fällig werdenden Raten angerechnet.

(6) Solange die Höhe des Guthabens nicht feststeht, sind die Zinsen und Raten nach dem von den persönlich haftenden Gesellschaftern nach pflichtgemässen Ermessen geschätzten Mindestguthaben, das sich voraussichtlich ergeben wird, zu zahlen. Sobald das Guthaben feststeht, ist die Differenz nachzuzahlen.

(7) Wenn eine Zins- ~~max~~ oder Kapitalrate nach Feststellung der Abfindung trotz Aufforderung durch eingeschriebenen Brief nicht innerhalb von zwei Monaten nach Erhalt desselben gezahlt wird, ist die Abfindung in ihrer jeweiligen Höhe vorzeitig fällig.

(8) Weitere Ansprüche des ausscheidenden Gesellschafters sind mit Ausnahme etwaiger vertraglicher Pensionsansprüche ausgeschlossen. Jedoch haftet ihm die Gesellschaft dafür, dass er für die Schulden derselben nicht in Anspruch genommen wird.

§ 25 - Abwicklung

(1) Im Fall der Auflösung der Gesellschaft sind die persönlich haftenden Gesellschafter einzelvertretungsberechtigte Abwickler. Sie erhalten hierfür eine angemessene Vergütung, über deren Höhe die Gesellschafter beschliessen.

(2) Das bei Abwicklung verbleibende Reinvermögen wird auf alle Gesellschafter im Verhältnis ihrer Kapitalanteile verteilt. Für Abwicklungsgewinne erhalten die persönlich haftenden Gesellschafter nur insoweit eine Tantieme, als das ^{woch} mit den Vereinbarungen vom 15. Dezember 1960 zwischen den Gesellschaftern von K und vom 26. Mai 1965 zwischen den Gesellschaftern von L zulässig ist.

§ 26 - Vertragsänderungen

(1) Änderungen dieses Vertrages bedürfen eines Beschlusses der Gesellschafter mit einer Kapitalmehrheit von 75% sowie eines Beschlusses der persönlich haftenden Gesellschafter nach § 7 Abs. 2 dieses Vertrages.

(2) Als Vertragsänderung gilt auch der Abschluss stiller Gesellschaftsverträge, der Abschluss von ~~Gemeinschaftsver-~~^{Interessengemeinschaften}trägen sowie der Abschluss aller solcher Verträge, die als ~~Gesellschaftsverträge~~^{Unternehmensverträge} im Sinne der §§ 291, 292 AktG gelten.

(3) Vertragsänderungen, die allen oder einzelnen Gesellschaftern zusätzliche, in diesem Vertrag nicht vorgesehene Verpflichtungen auferlegen, bedürfen der Zustimmung aller betroffenen Gesellschafter.

§ 27 - Schlussbestimmungen

(1) Sollte eine Bestimmung dieses Vertrages ganz oder teilweise unwirksam sein, so wird dadurch die Rechtswirksamkeit der übrigen Bestimmungen nicht beeinträchtigt. Lässt sich der Erfolg einer nichtigen Bestimmung im wesentlichen durch eine neue wirksame Bestimmung erreichen, so sind die Gesellschafter verpflichtet, der Aufnahme solch einer Bestimmung in den Gesellschaftsvertrag zuzustimmen. Für Lücken des Vertrages soll eine angemessene Regelung gelten, die dem, was gewollt ist, am nächsten kommt.

(2) Alle Streitigkeiten aus dem Gesellschaftsvertrag werden, soweit dieser Vertrag nicht etwas anderes vorsieht, gemäss der in einer besonderen Urkunde niedergelegten Schiedsgerichtsvereinbarung durch ein Schiedsgericht entschieden.

(3) Der Gesellschaftsvertrag tritt am in Kraft.

14.2-

A N M E R K U N G E N

Anmerkung zu § 1

Nach Möglichkeit sollte die Gesellschaft ihren Sitz sowohl in Düsseldorf als auch in Essen haben. Die rechtlichen Schwierigkeiten, die der Begründung eines Doppelsitzes bei Personengesellschaften entgegenstehen, sind bekannt. Die Begründung eines Doppelsitzes sollte zunächst jedoch einmal versucht werden. Sollte der Versuch scheitern, dann müsste der Gesellschaftsvertrag vorsehen, dass die Gesellschaft ihren Sitz in Düsseldorf, ihre Geschäftsleitung jedoch in Düsseldorf und Essen hat.

Anmerkung zu § 2

Diese Bestimmung entspricht den Paragraphen 2 Abs. 1 und Abs. 2 von K und 1 Abs. 1 S. 2 und 3 von L. Die Bestimmung des § 1 Abs. 2 von L, wonach die langfristige Beleihung von Grundstücken, die Gewährung von langfristigen Baugeldern sowie die Garantierung von Hypotheken nicht zum Gesellschaftszweck gehören, ist gestrichen worden. Ein besonderer Hinweis auf den Charakter der Bank als Privatbank erscheint angesichts der durch die Fusion bedingten Ausweitung des Geschäftsvolumens als wünschenswert.

Anmerkung zu § 3

Diese Bestimmung ist aus sich selbst verständlich und bedarf keiner Erläuterungen.

Anmerkung zu § 3a

Diese Bestimmung ist neu. Sie entspricht dem § 3 Abs. 3 bis 7 des alten KG-Vertrages, der Herrn Dr. Z. mit Schreiben vom 13.9.1966 übersandt worden war, und dem § 2 Abs. 2 bis 7 des Vertrages von L.

Die Bestimmung soll der besonderen Situation der Gruppe H. Rechnung tragen:

Die Rechtsvorgängerin von L war das Bankhaus S.H. in E. gewesen, dessen Geschäfte im Jahre 1938 von L fortgeführt wurden. Aufgrund eines Restitutionsvergleichs im Jahre 1949 wurde der Familie H eine Beteiligung bei L eingeräumt. Aus Gründen, die vorwiegend im amerikanischen Steuerrecht zu suchen sind, wollten die Mitglieder der Familie H nicht persönlich als Kommanditisten eintreten, sondern nur auf dem Umweg über einen Treuhänder, die S.H.Inc. Andererseits sollte den Mitgliedern der Familie H die Möglichkeit gegeben werden, persönlich Kommanditisten bei L zu werden, wenn sie es später einmal wünschen sollten. Ausserdem hatte die Familie H Wert darauf gelegt, dass eine Übertragung der Treuhandanteile innerhalb der Familie H zugelassen würde, um damit einer übermässigen Zersplitterung von Treuhandanteilen zu steuern.

Am 31.8./11.9.1965 wurde zwischen den Treugebern der S.H.Inc. und den Gesellschaftern von L ein Abkommen getroffen, in dem es der Familie H gestattet wurde, bis zu 50% ihrer Anteile an die NYHC, N.Y., zu übertragen. Die NYHC war damals, und ist es heute noch, kapitalmässig von der Familie Hirschland kontrolliert. Für den Fall, dass nach erfolgter Übertragung von Anteilen der S.H.Inc. an die NYHC die Familie H die Kontrolle über NYHC verlieren sollte, wurde den Gesellschaftern von L das Recht eingeräumt, NYHC aus der Gesellschaft hinauszukündigen.

Diese Regelung, die durch besondere Verhältnisse bei der Familie H bedingt und für die Familie H auch von grosser Bedeutung ist, tangiert die Interessen der übrigen Gesellschafter nicht. Sie sollten deswegen auch in den neuen Vertrag übernommen werden.

Abs. 4 hatte in dem alten KG-Vertragsentwurf kein Vorbild. Die Bestimmung entspricht dem § 9 Abs. 3 des Gesellschaftsvertrages von L. Im Ergebnis bedeutet diese Bestimmung eine Verkürzung der Kündigungsfrist von drei Jahren auf ~~sechs~~ ^{neun} Monate ^{bzw. 1 Jahr}. Die Auszahlung des Auseinandersetzungsguthabens richtet sich allerdings nach den allgemeinen Grundsätzen, erfolgt also in acht Vierteljahresraten.

Der Familie H liegt viel daran, auch diese Regelung in den neuen Gesellschaftsvertrag zu übernehmen. Die Vertreter von K haben der Übernahme zugestimmt.

Anmerkung zu § 4

Diese Bestimmung spricht für sich selbst und bedarf keiner Erläuterungen.

Anmerkung zu § 5

Abs. 1 und 2 entsprechen dem § 2b) des Gesellschaftsvertrages von L.

Abs. 3 entspricht dem § 12 Abs. 7 des Gesellschaftsvertrages von K.

Die Abs. 1 - 3 entsprechen dem alten KG-Entwurf.

Die Abs. 4 und 5 sind neu.

Abs. 4 Satz 1 entspricht der vertraglichen Regelung bei K: Änderungen des Kapitalkontos sind immer zugleich Änderungen des Gesellschaftsvertrages, die dieswegen nur mit vertragsändernder Mehrheit beschlossen werden können. Die bei L bestehende Möglichkeit, durch Gesellschafterbeschluss mit einfacher Mehrheit die Rücklagen der Gesellschaft aus Gewinnen zu verstärken, besteht bei K nicht, da dort den Gesellschaftern ihre Gewinnanteile, soweit sie nicht zum Ausgleich eines Kapitaldefizits verwendet werden müssen, in laufender Rechnung gutzuschreiben sind. (§ 12 Abs. 4 S. 1 des Vertrages K). Guthaben in laufender Rechnung können jedoch jederzeit abgehoben werden.

Die Regelung von K kommt dem Schutzbedürfnis der Kommanditisten eher entgegen als die von L. Die Vertreter von L haben gegen die Übernahme der Regelung von K keine Bedenken.

Abs. 4 S. 2 ist im Grunde ein Unterfall der Regelung des § 26 Abs. 3 dieses Vertrages, wonach Satzungsänderungen, die einzelnen Gesellschaftern zusätzliche Pflichten auferlegen, von allen betroffenen Gesellschaftern gebilligt werden müssen.

Abs. 5 gibt den Gesellschaftern eine Art "Bezugsrecht" bei Kapitalerhöhungen gegen Einlagen. Entsprechend der aktienrechtlichen Regelung kann dieses Bezugsrecht mit satzungsändernder Mehrheit bei einer gegebenen Kapitalerhöhung aufgeschlossen oder gemindert werden.

Abs.

Der letzte Satz von § 5 soll dem Umstand Rechnung tragen, dass es u.U. unbillig sein kann, wenn einem Gesellschafter, der zum Zeitpunkt der Kapitalerhöhung Schwierigkeiten hat, die erforderlichen Mittel aufzubringen, die Quote für dauernd gekürzt wird. Hierbei ist besonders an die ausländischen Gesellschafter gedacht, die die Kapitalerhöhung gern mitmachen würden, es jedoch aufgrund höherer Gewalt (z.B. Devisenbewirtschaftung etc.) zum Zeitpunkt der Kapitalerhöhung nicht können. Solchen Gesellschaftern soll die Möglichkeit gegeben werden, die Kapitalerhöhung später nachzuholen und damit ihre prozentuale Beteiligung zu halten.

Anmerkung zu § 6

Abs. 1 entspricht dem § 20 Abs. 1 von L und § 16 Abs. 6 von K. Abs. 2 entspricht dem § 20 Abs. 2 von L. Bei K hat diese Bestimmung kein Gegenstück. Sie erscheint jedoch aus praktischen Gründen empfehlenswert.

Anmerkung zu § 7

Abs. 1 entspricht den §§ 4 Abs. 1 bei K und 3 Abs. 1 bei L.

Abs. 2 ist ein Kompromiss zwischen den Bestimmungen der §§ 4 Abs. 2, 1. Abschnitt bei K und 3 Abs. 2 S. 1 und 2 bei L. Nach dem Vertrag K beschliessen die persönlich haftenden Gesellschafter mit einfacher Mehrheit, wobei die beiden dienstältesten persönlich haftenden Gesellschafter doppeltes Stimmrecht haben. Nach dem Vertrag L haben ^{persönlich haftenden} alle Gesellschafter gleiches Stimmrecht, und eine Minderheit von zwei persönlich haftenden Gesellschaftern kann jeden Beschluss blockieren. Das doppelte Stimmrecht der beiden dienstältesten persönlich haftenden Gesellschafter im Vertrag K ist übernommen worden, da es sicherlich richtig ist, wenn bei Abstimmungen im Kreis der persönlich haftenden Gesellschafter die grössere Erfahrung der Senioren berücksichtigt wird. Die Regelung bei K, wonach, abgesehen von dem doppelten Stimmrecht der Senioren, mit einfacher Mehrheit abgestimmt wird, ist dagegen nicht übernommen worden. Diese Regel würde bei dem durch die Fusion stark erweiterten Kreis der persönlich haftenden Gesellschafter dazu führen, dass auch eine beachtliche Minderheit von persönlich haftenden Gesellschaftern bei der Fassung von Beschlüssen, die für die Entwicklung der Gesellschaft von wesentlicher Bedeutung sind, überstimmt werden könnten. Derart wichtige Beschlüsse sollten jedoch nur mit Zustimmung einer erheblichen Mehrheit der persönlich haftenden Gesellschafter gefasst werden können. Deswegen wird empfohlen, für Beschlüsse der persönlich haftenden Gesellschafter eine Zwei-Drittel-Mehrheit vorzusehen.

Abs. 3 und 4 entsprechen den Bestimmungen der § 4 Abs. 2, 2. Abschnitt und 3 des Vertrages K. Abs. 5 ist neu. Die Frage, über welche Geschäfte die persönlich haftenden Gesellschafter gemeinsam beraten und beschliessen, sollte von den persönlich haftenden Gesellschaftern allein geregelt werden. Im Interesse einer grösseren Flexibilität wird deswegen

empfohlen, den Kreis der "Geschäfte, welche über den gewöhnlichen Betrieb des Handelsgewerbes der Gesellschaft hinausgehen" nicht im Gesellschaftsvertrag, sondern in der Geschäftsordnung der persönlich haftenden Gesellschafter festzusetzen. Die gegenwärtige Geschäftsordnung der persönlich haftenden Gesellschafter bei K kann ~~zwar~~^{für} eine solche Regelung als Muster dienen. Die Bestimmungen der §§ 4 Abs. 4 und 5 bei K und 3 Abs. 2 S. 3 und 4 bei L sind deswegen nicht übernommen worden.

Abs. 6 ist ein Kompromiss zwischen den Bestimmungen der §§ 4 Abs. 6 bei K und 3 Abs. 3 bei L: Bei K ist die Zustimmung der Kommanditisten auch für solche Handlungen, die über den gewöhnlichen Betrieb des Geschäfts der Gesellschaft hinausgehen, nicht erforderlich. Bei L bestand dagegen ein Widerspruchrecht der Kommanditisten gegen Rechtsgeschäfte, welche der Gesellschaft Verpflichtungen oder Risiken in Höhe von mehr als 10 % des Gesellschaftskapitals auferlegten. Dieser Widerspruch konnte wiederum durch einen Genehmigungsbeschluss der Gesellschafter, persönlich haftende wie Kommanditisten, mit einer Kapitalmehrheit von 4/5 des Gesellschaftskapitals und Kopfmehrheit der persönlich haftenden Gesellschafter überstimmt werden. Diese Regelung, die bei L übrigens niemals akut geworden ist, ist angesichts des stark vergrößerten Geschäftsvolumens und des vergrößerten Gesellschafterkreises nicht mehr praktikabel. Die neue Regelung soll die Rechtsstellung der Kommanditisten den veränderten Umständen anpassen. Sie gewährleistet, dass die notwendige Handlungsfreiheit der persönlich haftenden Gesellschafter durch Widersprüche von Kommanditisten nicht in unangemessener Weise eingeschränkt wird. Andererseits wird verhindert, dass bei den Kommanditisten von L der Eindruck erweckt wird, als sollte ihnen ein, wenigstens in der Theorie, wertvolles Recht entschädigungslos genommen werden.

Anmerkung zu § 8

Diese Bestimmung enthält sachlich nichts Neues. Sie ist eine Kombination aus den Bestimmungen des § 8 bei K und 3a bei L.

Anmerkung zu § 9

Abs. 1 und 2 entsprechen wörtlich den Bestimmungen der §§ 5 Abs. 1 und 2 bei K und 3b Abs. 1 und 2 bei L.

Abs. 3 entspricht wörtlich dem § 3b Abs. 3 bei L. Eine sinngemässe Regelung befindet sich in § 5 Abs. 3 bei K.

Abs. 4 entspricht wörtlich dem § 5 Abs. 4 bei K. Eine sinngemässe Regelung befindet sich in § 3b Abs. 4 bei L.

Abs. 5 entspricht wörtlich der Bestimmung des § 5 Abs. 5 bei K. Eine sinngemässe Regelung befindet sich in § 3b Abs. 5 bei L.

Abs. 6 entspricht sinngemäss den Bestimmungen des § 6 bei K. Angesichts der sehr niedrigen Grundstückseinheitswerte halte ich es für vertretbar, dass Kreditlimit nach Ziff. c) nicht nach dem Einheitswert sondern nach den für Hypotheken und Bausparkassen massgeblichen Beleihungsgrundsätzen zu begrenzen. Diese Regelung entspricht dem § 3b Abs. bei L. Da die Aufnahme von Krediten u.U. stark in die Privatsphäre eines persönlich haftenden Gesellschafters hineinreichen kann, sollte die Entscheidung über die Zulässigkeit einer Kreditaufnahme nicht bei allen persönlich haftenden Gesellschaftern liegen, sondern bei den beiden dienstältesten.

Anmerkung zu § 10

Abs. 1 - 3 entsprechen sinngemäss dem § 7 Abs. 1 - 3 bei K und 3 Abs. 4 bei L. Die Bestimmung, dass eine Erhöhung der monatlichen Tätigkeitsvergütung der persönlich haftenden Gesellschafter nur mit einer einfachen Mehrheit des Kommanditkapitals zulässig ist, kommt aus dem Gesellschaftsvertrag von L (§ 3 Abs. 4 S. 2). Die vorgeschlagene Regelung entspricht der Billigkeit.

Anmerkung zu § 11

Abs. 1 entspricht dem § 9 Abs. 1 bei K. Eine ähnliche Regelung befindet sich in § 30 Abs. 1 S. 1 und 2 bei L. Die Bestimmungen des § 3c Abs. 1 S. 3 und 4 bei L sind nicht übernommen worden, da sie bei Inkrafttreten dieses neuen Vertrages keine aktuelle Bedeutung mehr haben werden.

Abs. 2 entspricht der Bestimmung des § 3c Abs. 2 bei L. Sein letzter Satz entspricht dem § 15 Abs. 3, 2. Absatz bei K. Da es praktisch unmöglich ist, einen persönlich haftenden Gesellschafter, der nicht mehr amtieren will, zur Fortführung seines Amtes zu zwingen, sollten persönlich haftende Gesellschafter auch vor Vollendung des 65. Lebensjahres, und ohne dass gesundheitliche Gründe vorzuliegen brauchen, die Möglichkeit haben, sich aus der Geschäftsführung zurückzuziehen und Kommanditisten zu werden. Der letzte Satz soll verhindern, dass persönlich haftende Gesellschafter zur Unzeit zurücktreten.

Abs. 3 entspricht dem § 3c Abs. 2 S. 5 bei L und dem § 9 Abs. 3 bei K.

Abs. 4 entspricht dem § 16 Abs. 2 bei K. Bei L ist solch eine Abberufung nur aus wichtigem Grund möglich (§ 3c Abs. 3). Mit der vorgeschlagenen Regelung, nach der die Abberufung eines persönlich haftenden Gesellschafters auch ohne wichtigen Grund möglich ist, wenn sich eine Kapitalmehrheit von 80 % des Gesellschaftskapitals und eine Mehrheit der persönlich haftenden Gesellschafter nach § 7 Abs. 2 (Zweidrittelmehrheit) dafür ausspricht, wird eine Kompromisslösung angestrebt.

Anmerkung zu § 13

Diese Bestimmung entspricht dem § 10 bei K und dem § 4a bei L. Neu ist lediglich die Bestimmung in Abs.2a) S. 2, wonach zu den geborenen Mitgliedern des Verwaltungsrates auch die ehemaligen persönlich haftenden Gesellschafter gehören, solange sie mit der Gesellschaft als Kommanditisten verbunden sind, und auf eine Dienstzeit als persönlich haftender Gesellschafter von mindestens 10 Jahren zurückblicken können.

Anmerkung zu § 14

Diese Bestimmung entspricht wörtlich dem § 11 des Gesellschaftsvertrages K. Neu ist \emptyset lediglich der Abs. 5, wonach sich die Mitglieder des Kreditausschusses mit Zwei-Drittel-Mehrheit eine Geschäftsordnung geben.

Anmerkung zu § 15

Diese Bestimmung deckt sich mit den §§ 4 des Gesellschaftsvertrages L sowie 13 und 14 des Gesellschaftsvertrages K. Im Gesellschaftsvertrag von L war vorgesehen, dass jeweils der älteste anwesende persönlich haftende Gesellschafter die Gesellschafterversammlung zu leiten hat. Auf Wunsch von K soll diese Bestimmung dahin abgeändert werden, dass der Vorsitzende des Verwaltungsrates zugleich auch Vorsitzender der Gesellschafterversammlung sein soll, solange die Gesellschafter nicht etwas anderes beschliessen. Das entspricht der aktienrechtlichen Praxis, wonach der Aufsichtsratsvorsitzende in der Regel auch die Hauptversammlung leitet. Die Gesellschaftsollen jedoch die Möglichkeit haben, in geeigneten Fällen die Frage des Vorsitzes durch einfachen Mehrheitsbeschluss auch anderweitig zu regeln.

Anmerkung zu § 16

Diese Bestimmung hat ihrer Gegenstück in den §§ 12 Abs.1, 2, 5 und 6 bei K und 5 bei L.

Im Gesellschaftsvertrag von K wird der Jahresabschluss von den persönlich haftenden Gesellschaftern allein festgestellt (§ 12 Abs.2), während bei L die Kommanditisten bei der Feststellung des Jahresabschlusses mitwirken. (§ 5 Abs.5).

K. hat sich bereits damit einverstanden erklärt, dass die Regelung von L. übernommen und der Jahresabschluss von der Gesellschafterversammlung festgestellt werden soll. Das würde allerdings wiederum bedeuten, dass die Kommanditisten die persönlich haftenden Gesellschafter bei der Verabschiedung des Jahresabschlusses überstimmen und sie u.U. auch sogar zwingen könnten, den Jahresabschluss nach ihren, der Kommanditisten, Wünschen neu aufzustellen. Solch eine Regelung wäre für die persönlich haftenden Gesellschafter, die nicht nur für die Geschäftsführung verantwortlich, sondern darüber hinaus auch verschiedenen Aufsichtsorganen (LZB, Bankenaufsichtsbehörde) Rechnung legen müssen, nicht zumutbar.

Der Entwurf übernimmt daher die Regelung von L, die durch Einsetzen eines Schiedsgutachters einen fairen Interessenausgleich zwischen den Interessen der Kommanditisten und denen der persönlich haftenden Gesellschafter anstrebt.

Anmerkung zu § 18

Diese Bestimmung hat ihr Gegenstück in § 15 bei K und in § 7 Abs. 1 - 3 bei X und Abs. 5 S. 1 bei L. Die Dauer der Kündigungsfrist und die Zeitpunkte, zu denen gekündigt werden kann, entsprechen der jetzigen Regelung bei K.

Anmerkung zu § 19

Die Bestimmungen des § 19 haben ihr Gegenstück in § 16 des Gesellschaftsvertrages von K und in § 7 Abs. 4 des Gesellschaftsvertrages von L. Die Möglichkeit, einen Gesellschafter auch ohne Vorliegen eines wichtigen Grundes auszuschliessen, besteht nur bei K (§ 16 Abs. 1 des Vertrages von K). Bei L ist solch ein Ausschluss nur aus wichtigem Grunde möglich, und auch nur dann, wenn alle anderen Gesellschafter dem Ausschluss zustimmen. Gesellschafter mit einer Kapitalbeteiligung von mehr als 20% können überhaupt nicht ausgeschlossen werden.

Da die Rechtsprechung an das Vorliegen eines "wichtigen Grundes" sehr hohe Anforderungen stellt, ist die Regelung bei L nicht ausreichend, um die Gesellschafter vor Querulanten zu schützen. Die Regelung bei K kommt daher den Erfordernissen der Praxis besser entgegen. Die hohe Kapitalmehrheit von 80%, die für solch einen Ausschluss verlangt wird, sowie das Erfordernis, dass die persönlich haftenden Gesellschafter mit ²/₃ Mehrheit dem Ausschluss zustimmen, bietet eine Gewähr dafür, dass die Gesellschafter von der Möglichkeit eines Ausschlusses nur in schwerwiegenden Fällen Gebrauch machen.

Abs. 2 regelt den Sonderfall, dass ein Gesellschafter einen Gesellschafterbeschluss zu hintertreiben versucht. Dieses Kündigungsrecht ist dem § 16 Abs. 4 des Vertrages K nachgebildet. Der letzte Satz des Abs. 2 ist im Vertrag K nicht enthalten. Er ist jedoch zum Schutz der Gesellschafter notwendig, da ihnen sonst der Zugang zum Schiedsgericht gerade in den Fällen verwehrt würde, in denen sie diese Instanz am notwendigsten brauchen.

Anmerkung zu § 20

Diese Bestimmung entspricht wörtlich dem § 17 bei L.
Eine sachlich ähnliche Regelung befindet sich in § 7
Abs. 5 des Gesellschaftsvertrages K

Anmerkung zu § 27

Diese Bestimmung entspricht wörtlich der Regelung in § 18 des Gesellschaftsvertrages K. Eine sachlich entsprechende Regelung enthält § 9 des Gesellschaftsvertrages L.

Anmerkung zu § 22

Diese Bestimmung entspricht wörtlich der Regelung des § 19 des Gesellschaftsvertrages K. Eine ausdrückliche Regelung dieses Sinnes ist im Gesellschaftsvertrag L nicht enthalten. Etwas Entsprechendes wird lediglich in den §§ 7 Abs. 6 für den Fall des Konkurses etc. eines Gesellschafters angeordnet, sinngemäss gilt jedoch auch bei L die gleiche Regelung wie in § 19 bei K.

Anmerkung zu § 23

Abs. 1 entspricht den §§ 14 Abs.6 des Gesellschaftsvertrages K und § 8 Abs.1 des Gesellschaftsvertrages L. Die bei L für die Aufnahme neuer Gesellschafter vorgesehene Kapitalmehrheit von vier Fünfteln ist der bei K geltenden Regelung - § 14 Abs.2 - (drei Viertel) angepasst worden, da die Umstände, die zur Aufnahme der Vier-Fünftel-Sperrminorität bei L geführt haben, nach erfolgter Fusion weggefallen sind.

Nach dem Vertrag L (§ 8 Abs.4) können Gesellschafter ihre Kapitalanteile untereinander abtreten, ohne dass die übrigen Gesellschafter auf die Auswahl des Erwerbers oder die Höhe des gezahlten Kaufpreises einen Einfluss haben. Wenn durch eine solche Transaktion das Gesellschaftsvermögen auch nicht tangiert wird, so werden durch diese Regelung u.U. sehr wesentliche Vorgänge innerhalb des Gesellschafterkreises der Kontrolle der Gesellschaftermehrheit entzogen. Insbesondere könnten sich auf diese Weise Beteiligungspakete bilden, die den Interessen der Gesellschaft zuwiderlaufen. Ausserdem macht diese Regelung es neu eintretenden persönlich haftenden Gesellschaftern schwer, sich eine eigene Kapitalbasis zu schaffen.

Die neue Regelung macht daher grundsätzlich alle Übertragungen von Anteilen innerhalb der Gesellschaft von der Zustimmung einer qualifizierten Gesellschaftermehrheit abhängig. Sie entspricht einen ausdrücklichen Wunsch der Gruppe K.

Abs. 2 entspricht dem § 14 Abs. 8 bei K.

Abs. 3 ist neu. Seine Regelung entspricht der Billigkeit.

Anmerkung zu § 214

Abs. 2 entspricht dem § 20 Abs. 1 bei K und dem § 10 Abs. 1 bei L. Die Bestimmung in § 10 Abs. 1 S. 5 bei K, die sich mit der Passivierung der Ruhegehälter der persönlich haftenden Gesellschafter und ihrer Hinterbliebenen befasst, ist gegenstandslos geworden, da vorgesehen ist, diese Ansprüche vor Vornahme der Fusion sowieso zu passivieren.

Abs. 3 entspricht dem § 10 Abs. 5 bei L. Bei K gibt es keine entsprechende Bestimmung. Nach dem Gesellschaftsvertrag K müsste bei Bewertungsstreitigkeiten das Schiedsgericht angerufen werden, das dann seinerseits wahrscheinlich einen Sachverständigen bestellen würde. Die Parteien vor dem Schiedsgericht würden dann u.U. die Hinzuziehung weiterer Sachverständiger verlangen. Im Ergebnis würden Bewertungsstreitigkeiten daher auch im Vertrag K durch einen oder mehrere Wirtschaftsprüfer entschieden werden. Aus Gründen der Zeit und Kostenersparnis wird deswegen empfohlen, für Bewertungsstreitigkeiten nicht die Zuständigkeit des Schiedsgerichts zu begründen, sondern zwei Wirtschaftsprüfer als Schiedsgutachter entscheiden zu lassen.

Die in Abs. 4 vorgesehene Verzinsung des Auseinandersetzungsguthabens von 2% über dem jeweiligen Diskontsatz der Bundesbk. entspricht der Regelung bei K (§ 10 Abs. 3), während der Vertrag L eine Verzinsung von 6% (§ 20 Abs. 2) vorsieht. Es wird empfohlen, den im Vertrag L vorgesehenen variablen Zinssatz in den Vertrag aufzunehmen, da auf diese Weise bei der Verzinsung des Auseinandersetzungsguthabens den Preisschwankungen auf dem Geld- und Kapitalmarkt Rechnung getragen werden kann.

Die Zahlung des Auseinandersetzungsguthabens ist nach dem Vertrag K in acht gleichen Vierteljahresraten zu vollziehen, bei L in vier Jahresraten.

Abs. 5 übernimmt den Tilgungsmodus von K. Da das Gesellschaftsvermögen durch die Fusion erheblich vergrössert wird, dürfte der Gesellschaft in Zukunft auch die Aufbringung der Tilgungsraten für ausscheidende Gesellschafter leichter fallen als bisher. Deswegen ist es vertretbar, dem Interesse der ausscheidenden Gesellschafter an einer möglichst schnellen Auszahlung ihres Auseinandersetzungsguthabens stärker Rechnung zu tragen, als es bisher im Gesellschaftsvertrag L der Fall gewesen ist.

Abs. 6 und 7 entsprechen wörtlich den Abs. 4 und 5 des § 20 bei K. Im Vertrag L sind diese Fragen nicht geregelt. Die Übernahme der Regelung K in den neuen Vertrag ist aus Gründen der Klarheit empfehlenswert.

Nach § 10 Abs. 2 des Vertrages L haben die Gesellschafter ein Vorerwerbsrecht auf frei werdende Kapitalanteile in einer ganz bestimmten Reihenfolge: Die persönlich haftenden Gesellschafter haben den Kommanditisten gegenüber solange das Vorrecht, als ihre Kapitalanteile zusammen hinter der Hälfte des Gesellschaftskapitals zurückbleiben. Unter den persönlich haftenden Gesellschaftern ist wiederum zunächst derjenige bevorrechtigt, dessen Kapitalanteil am geringsten ist. Im Gesellschaftsvertrag K fehlt solch eine Regelung. Dort können also die Gesellschafter nach freiem Ermessen bestimmen, wer unter ihnen einen freigewordenen Kapitalanteil erwerben soll. In der Praxis haben auch dort die persönlich haftenden Gesellschafter mit kleinen Kapitalanteilen ein Vorrecht vor den übrigen persönlich haftenden Gesellschaftern und Kommanditisten gehabt. Es wird vorgeschlagen, die Regelung von K zu übernehmen, da sie wegen ihrer grösseren Flexibilität den praktischen Bedürfnissen besser gerecht wird.

Anmerkung zu § 25

Diese Bestimmung entspricht dem § 11 bei L. Im Gesellschaftsvertrag K ist die Abwicklung der Gesellschaft nach ihrer Auflösung nicht geregelt. Die Aufnahme solch einer Regelung in den neuen Gesellschaftsvertrag erscheint empfehlenswert.

Anmerkung zu § 26

Diese Bestimmung entspricht den §§ 14 Abs. 2 und 6 bei K und § 12 Abs. 1 bei L.

Die Abs. 2 und 3 sind neu. Abs. 2 stellt klar, dass gewisse Verträge, die die Struktur der Gesellschaft und den Wert der Kapitalanteile entscheidend verändern, als Satzungsänderungen gelten. Abs. 3 spricht den im Grunde selbstverständlichen Grundsatz aus, dass kein Gesellschafter gegen seinen Willen zur Zahlung zusätzlicher Kapitaleinlagen verpflichtet werden kann.

Anmerkung zu § 27

Diese Bestimmung hat ihr Gegenstück in §§ 21, 22 bei K und 13 bei L. Die im Gesellschaftsvertrag K (§ 22) vorgesehene Schiedsgerichtsvereinbarung ist in den Vertrag übernommen worden. Bei L bestand eine solche Schiedsvereinbarung nicht. Die Aufnahme einer Schiedsvereinbarung erscheint jedoch aus praktischen Gründen empfehlenswert.

CONTINUED
ON NEXT
REEL

END OF REEL

**PLEASE
REWIND**

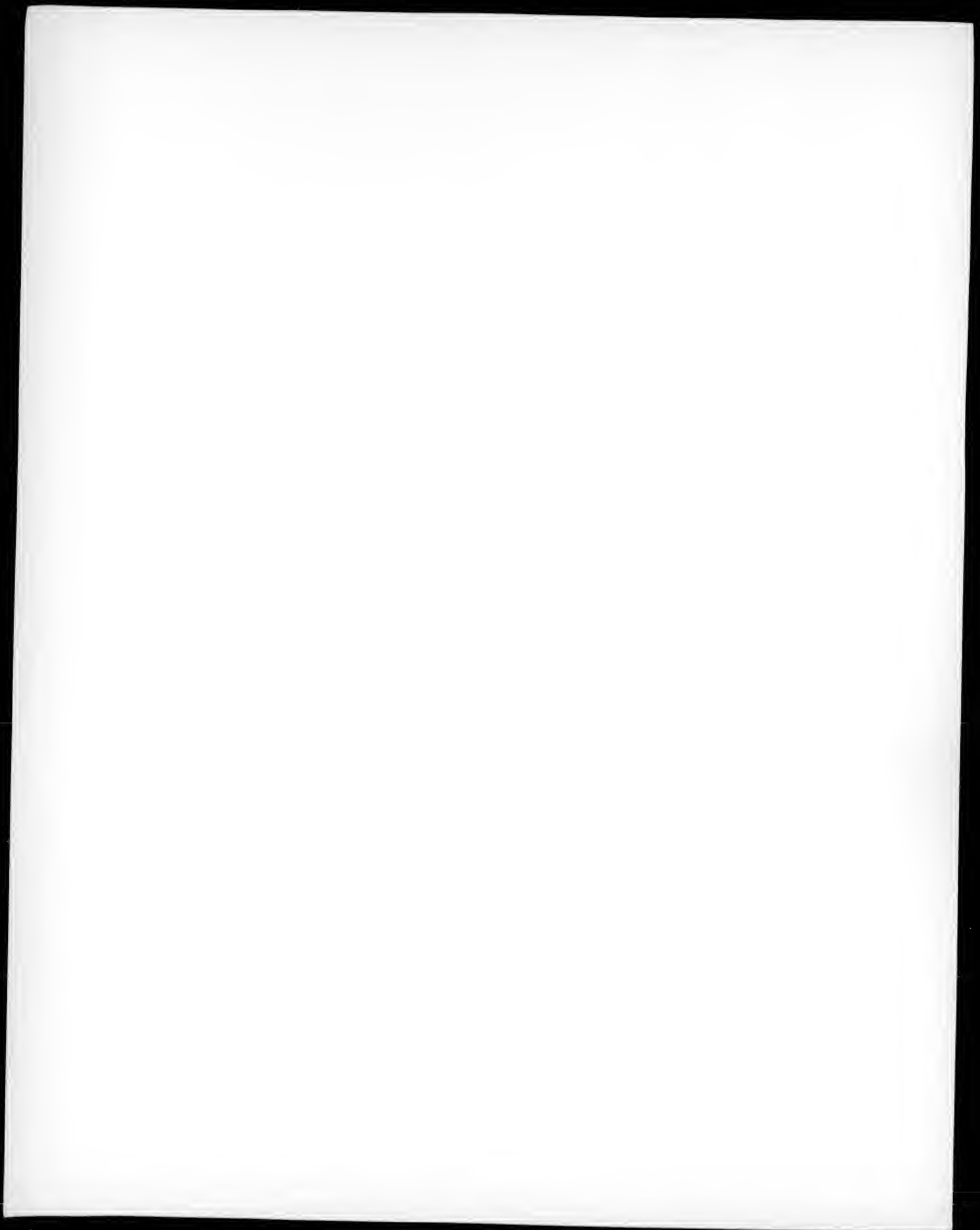
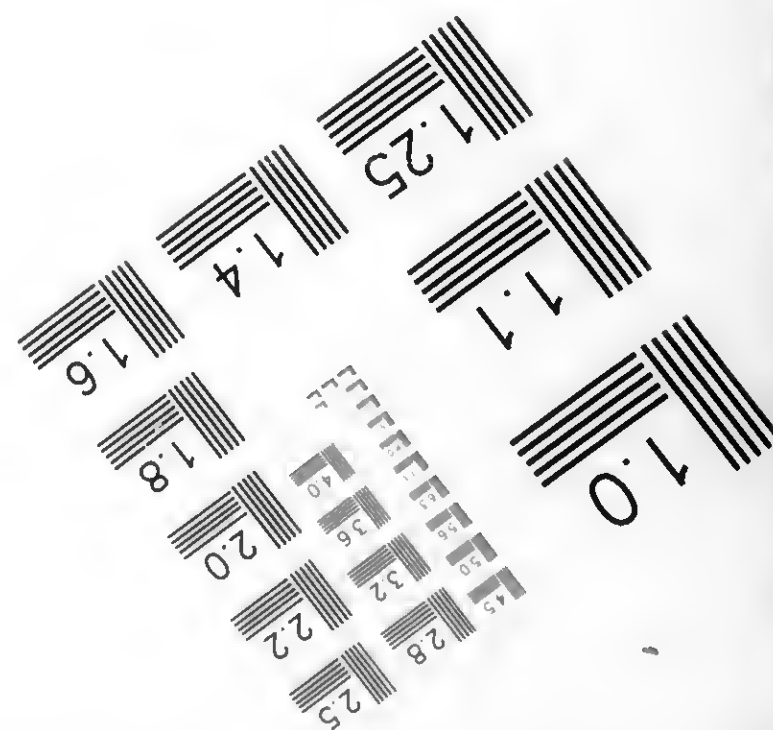
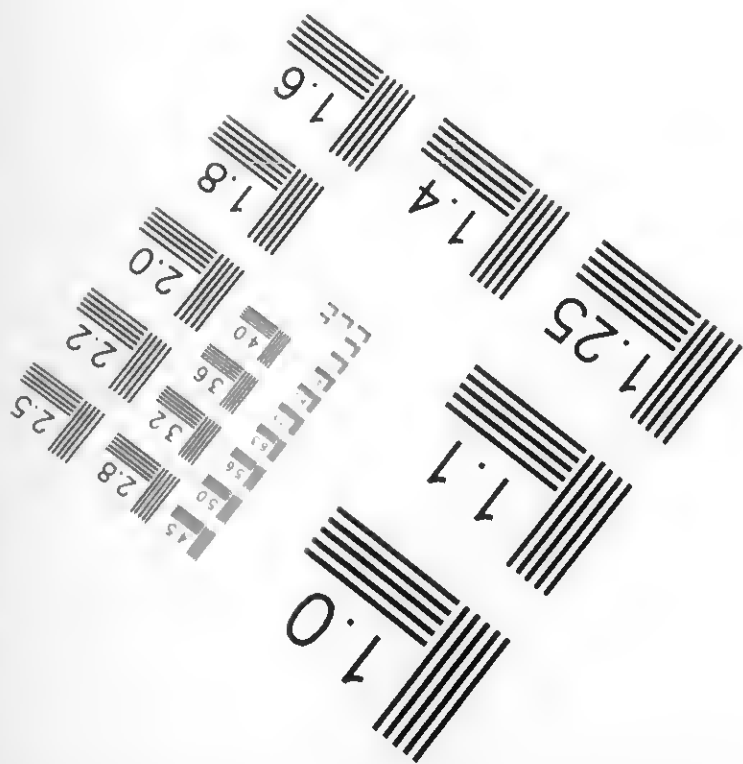
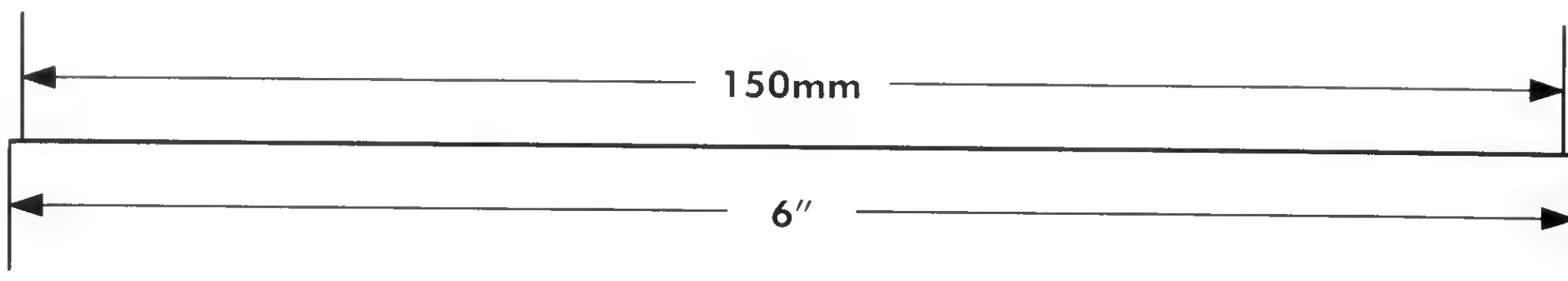
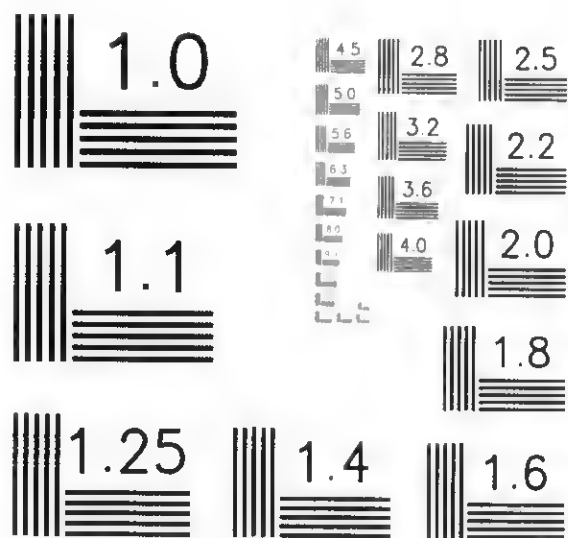
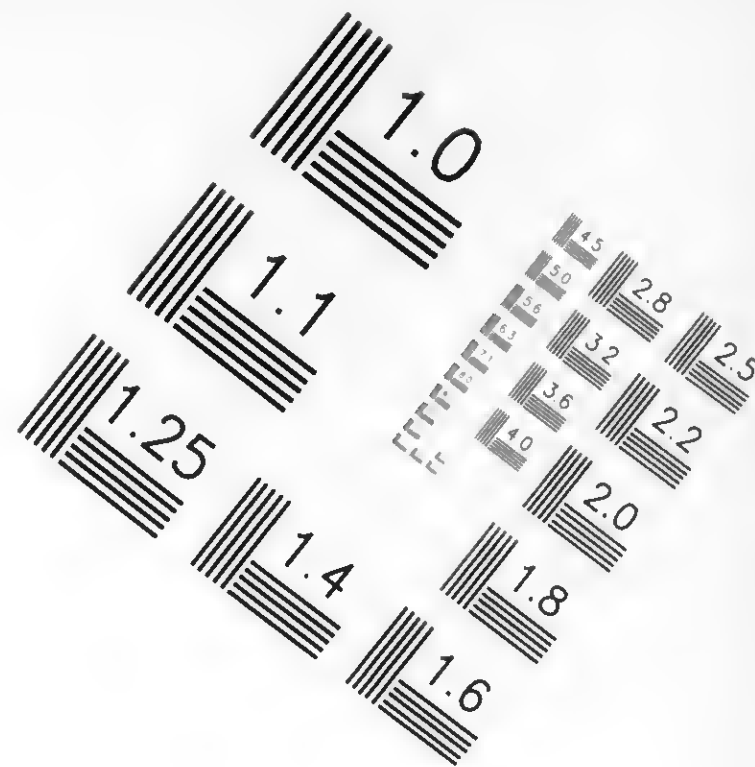
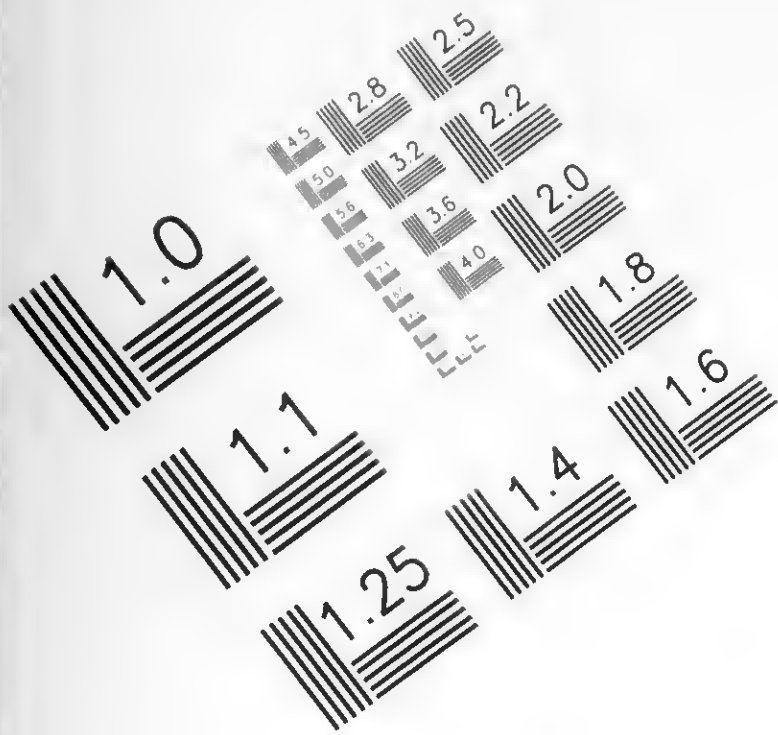

IMAGE EVALUATION TEST TARGET (QA-3)



APPLIED®
IMAGE
Group-
IMAGING



1653 East Main Street
Rochester, NY 14609 USA
Voice (585) 482-0300
Fax (585) 288-5989

© 2003, APPLIED IMAGE, Inc., All Rights Reserved Rev 1 00